

# 業 務 概 況

平成27年度

福島県県南保健福祉事務所



## 「安心して暮らし ともに生きる 健康福祉社会の実現」に向けて

東日本大震災及び原子力災害の影響により、保健・医療・福祉を取り巻く状況は、少子高齢化の加速、被災地を中心とした地域医療や福祉サービスの提供体制の再構築の問題など、大きく変化しています。

また、放射性物質による健康や食への影響の恐れから、住民の安全・安心に対する関心がより一層高まっています。

県南保健福祉事務所では、東日本大震災及び原子力災害が発生し、本県を取り巻く社会経済情勢が想定を超えて大きく変化したことから、本県の保健・医療・福祉施策の方向性を示す「福島県保健医療福祉ビジョン」が平成25年3月に「福島県保健医療福祉復興ビジョン」に見直されたことに合わせ、平成23年3月に策定した県南地域保健医療福祉推進計画の見直しを平成25年3月に行い、計画的に施策を推進することとしております。

今後とも、仮設住宅や借上げ住宅入居者等に対する復興へ向けた心身の健康管理対策の推進、放射性物質の定期的な検査による飲料水及び食品等の安全性の確保、県南地域における医療従事者等の確保と資質の向上、保育施設の整備の促進及び保育の質の向上などの子育て支援サービスの充実、住民の生活に密接な関係を有する生活衛生関係営業施設の衛生水準の維持向上などについて地域の特性を踏まえ重点的に取り組むことにしております。

本書は、当事務所の平成26年度事業実績及び平成27年度事業計画等を中心に、県南地域における保健・医療・福祉の現状、課題及び施策等について取りまとめたものであります。関係者のみならず、多くの方々に御利用いただき、県南地域の保健医療福祉行政の推進につつまして、より一層の御理解と御協力を賜りますようお願いいたします。

平成27年6月

福島県県南保健福祉事務所長 笹原 賢 司

# 目 次

	頁
<b>第1章 概況</b>	
<b>I 県南地域の概況</b>	
地域の特性 .....	1
<b>II 県南保健福祉事務所の概況</b>	
1 沿革 .....	3
2 組織機構図 .....	4
3 職員の配置状況 .....	5
<b>III 人口動態</b>	
1 人口動態の推移 .....	6
2 県南地域の死因の推移 .....	9
3 市町村別標準化死亡比（SMR） .....	10
4 死亡数（選択死因・市町村別） .....	12
5 市町村別悪性新生物部位別死亡率（人口10万対） .....	14
6 病類別生活習慣病死亡率（人口10万対）及び割合（%） 県南・県・国比較 .....	15
<b>第2章 平成27年度事業計画</b>	
<b>I 平成27年度県南保健福祉事務所の基本方針及び重点施策</b> .....	16
<b>II 平成27年度主要事業計画</b> .....	20
<b>第3章 平成26年度事業実績</b>	
<b>平成26年度県南保健福祉事務所事業体系</b> .....	29
<b>I 復興へ向けた保健・医療・福祉の推進</b>	
I-1) 復興へ向けた心身の健康管理対策の推進 .....	33
I-2) 飲用水及び食品等の安全性の確保 .....	34
<b>II 全国に誇れる健康長寿の県づくり</b>	
II-1) 心身の健康を維持、増進するための環境づくりの推進 .....	34
II-1) -ア 健康ふくしま21県民健康づくり運動の推進 .....	34
II-1) -イ 薬物乱用の防止 .....	37
II-1) -ウ こころの健康づくり .....	39
II-1) -エ 自殺対策 .....	40
II-2) 生活習慣病を予防するための環境づくりの推進 .....	42
II-2) -ア-1喫煙対策の推進 .....	42
II-2) -ア-2歯科保健対策の推進 .....	43
II-2) -イ 保健医療福祉における研修の推進 .....	44
II-3) 地域包括ケアシステムの構築 .....	45
II-4) 健全な食生活を育むための食育の推進 .....	45
II-5) 感染症対策の推進 .....	48
II-5) -ア 感染症対策の推進 .....	48

II-5) -イ	結核対策の推進	53
<b>III 地域医療の再生</b>		
III-1)	医師、看護師等の確保と資質の向上	56
III-1) -ア	地域医療体験研修事業	57
III-1) -イ	保健医療福祉の人材確保	57
III-2)	安全・安心な医療サービスの確保	57
III-2) -ア	地域医療体制の整備	57
III-2) -イ	救急医療体制の整備	59
III-2) -ウ	難病対策の推進	60
III-2) -エ	献血者の確保	63
III-3)	医薬品の有効性・安全性の確保	64
III-3) -ア	医薬分業の適正な推進	64
III-3) -イ	医薬品等の適切な使用、安全性の確保	65
<b>IV 日本一安心して子どもを産み育てられる環境づくり</b>		
IV-1)	子育て支援サービスの充実	67
IV-2)	子どもの健全育成のための環境づくりの推進	68
IV-3)	子育て家庭の経済的支援	69
IV-4)	援助を必要とする子どもや家庭への支援	69
IV-4) -ア	障がいのある子ども支援、総合療育体制の充実	69
IV-4) -イ	子どもの権利擁護の推進	71
IV-4) -ウ	ひとり親家庭の支援	71
IV-5)	妊娠・出産・育児の一連において充実した保健・医療体制の確保	72
IV-6)	次代の親を育成するための環境づくりの推進	73
<b>V ともにいきいき暮らせる福祉社会の推進</b>		
V-1)	人格、人権、個性を尊重する社会づくりの推進	74
V-2)	誰もが人と人とのつながりを感じることができる 地域づくりの推進	75
V-3)	生活に希望を持ち、自らの能力を發揮できる地域づくりの推進	76
V-4)	高齢者を対象とした介護・福祉サービスの充実	76
V-5)	地域生活移行や就労支援など障がい者の自立支援	81
V-5) -ア	障がい者の地域生活移行の促進	81
V-5) -イ-1	人権への配慮と医療の確保	82
V-5) -イ-2	在宅福祉サービスの充実	83
V-5) -イ-3	総合療育体制の推進	87
V-6)	DV、虐待防止及び被害者等の保護・支援	88
V-7)	生活支援の充実	88
<b>VI 誰もが安全で安心できる生活の確保</b>		
VI-1)	ユニバーサルデザインに配慮した人にやさしい まちづくりの推進	93
VI-2)	生活衛生関係営業施設の衛生水準の維持向上	93
VI-3)	安全な水の安定的な供給	97
VI-4)	食品等の安全性の確保	98

VI-5)	人と動物の調和ある共生	101
VI-6)	健康危機管理の強化	103
VI-6)-ア	災害時医療体制の充実	103

#### 第4章 資料編

##### I 各種参照表

参照表目次	104
各種参照表	106

#### 所在地

# 第 1 章

# 概 況





# I 県南地域の概況

## 地域の特性

### (1) 地勢

県南地域は、福島県中通り地方の南部に位置し、栃木、茨城の両県に接し、白河市（平成17年11月7日、白河市、表郷村、東村、大信村が合併）、西白河郡及び東白川郡の1市4町4村からなり、その面積は1,233.24㎢と県土の8.9%を占めています。

東部に阿武隈山系、西部に奥羽山系、南部に八溝山系があり、地域のほぼ中央を北に流れる阿武隈川と、南東に流れる久慈川の各流域に沿って田園が広がり、清流と緑豊かな美しい源流の郷であります。

気候は、西白河地方では比較的冷涼で、降雨量が多いのに対し、東白川地方は温暖で積雪も極めて少ないのが特徴です。

東北自動車道、国道4号、東北新幹線、東北本線という東日本の大動脈上に位置し、さらに、あぶくま高原道路が平成23年3月に全線開通したことで東北自動車道の矢吹ICと磐越自動車道の小野ICが結ばれ、高速交通体系が一段と充実しました。

また、国道289号の甲子トンネルの開通で幹線交通網の整備が進みました。

### (2) 人口

人口は、平成27年4月1日現在で144,795人と県全体の7.5%を占めています。年齢別では、年少人口比率が13.5%と県平均より高く、また、老年人口比率は26.6%と県平均より低くなっています。

人口の推移を平成27年4月1日現在と平成22年の国勢調査の比較でみると、県全体では5.0%減少しているのに対し県南地域では3.5%の減少となっています。

### (3) 産業

産業は、白河市及び西白河郡では、電気、機械等の製造業を中心とした企業の立地や各種サービス産業の拡大により、第2次産業や第3次産業の占める割合が高くなっています。一方、東白川郡では、米、畜産、こんにゃく、久慈スギなどの特産物を中心とした農業や林業及び関連地場産業を基幹として発展してきましたが、今日では製造業が地域経済を牽引しています。

県南地域は、みちのくの玄関口として首都圏に隣接するという地理的優位性を有しており、幹線交通網の整備伸展に伴い、新たな発展の可能性がますます高まっています。

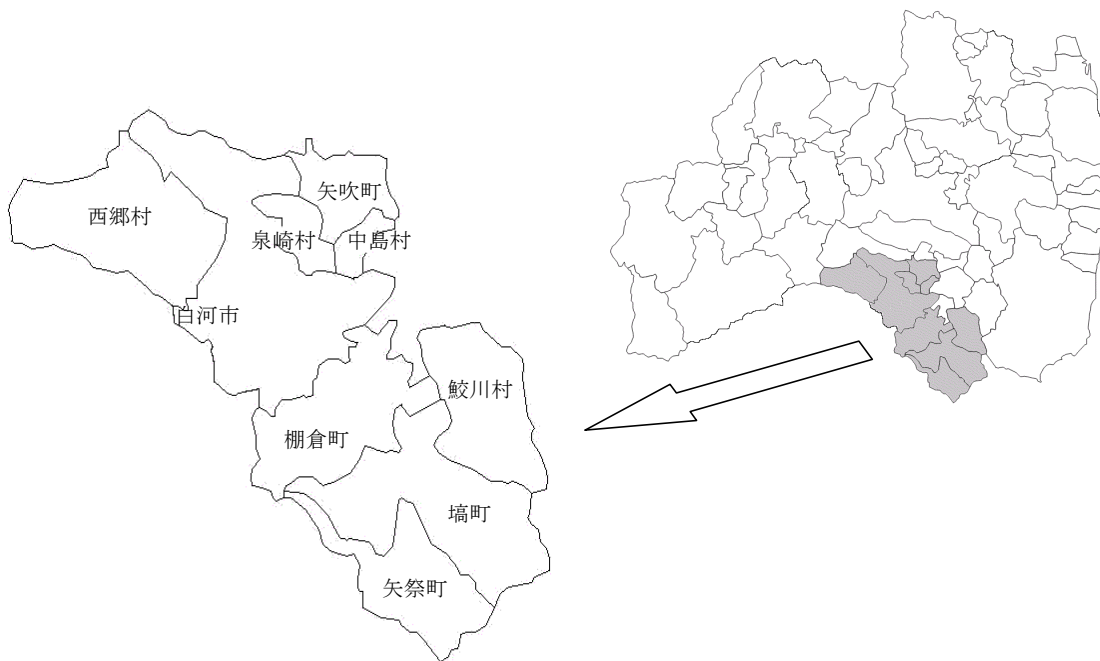

## 管内市町村の概況（平成27年4月1日）

区分	面積 (Km <sup>2</sup> )	世帯数 (世帯)	人口 (人)	人口密度 (人/Km <sup>2</sup> )	年齢別人口構成比 (%)			
					年少人口 0～14歳	生産年齢人口 15～64歳	老年人口 65歳以上	
白河市	305.30	23,324	62,453	204.6	13.6	60.8	25.6	
西白河郡	西郷村	192.32	7,168	19,738	102.6	14.7	64.0	21.3
	泉崎村	35.40	2,042	6,528	184.4	14.0	59.2	26.8
	中島村	18.91	1,524	5,033	266.2	13.7	61.0	25.3
	矢吹町	60.37	6,111	17,880	296.2	13.4	58.9	27.7
	計	307.00	16,845	49,179	160.2	14.0	61.2	24.8
東白川郡	棚倉町	159.82	4,801	14,386	90.0	13.8	58.8	27.4
	矢祭町	118.22	1,936	5,930	50.2	11.3	53.5	35.1
	塙町	211.60	3,085	9,228	43.6	11.1	55.1	33.8
	鮫川村	131.30	1,087	3,619	27.6	12.2	54.1	33.7
	計	620.94	10,909	33,163	53.4	12.5	56.3	31.2
県南地域計	1,233.24	51,078	144,795	117.4	13.5	59.9	26.6	
福島県	13,782.76	729,896	1,926,961	139.8	12.5	59.3	28.2	

※注 調査期日は、「面積」がH25.10.1その他の項目がH27.4.1である。

## 管内市町村の概況（平成22年10月1日）

区分	面積 (Km <sup>2</sup> )	世帯数 (世帯)	人口 (人)	人口密度 (人/Km <sup>2</sup> )	年齢別人口構成比 (%)			
					年少人口 0～14歳	生産年齢人口 15～64歳	老年人口 65歳以上	
白河市	305.30	22,697	64,704	211.9	14.7	62.5	22.7	
西白河郡	西郷村	192.32	6,696	19,767	102.8	15.4	66.2	18.4
	泉崎村	35.40	2,004	6,802	192.1	14.1	61.9	24.0
	中島村	18.91	1,387	5,154	272.6	15.5	62.7	21.9
	矢吹町	60.37	5,915	18,407	304.9	13.7	62.1	24.2
	計	307.00	16,002	50,130	163.3	14.5	63.4	21.5
東白川郡	棚倉町	159.82	4,696	15,062	94.2	15.2	60.0	24.8
	矢祭町	118.22	1,929	6,348	53.7	11.9	54.9	33.2
	塙町	211.60	3,068	9,884	46.7	12.6	56.2	31.2
	鮫川村	131.30	1,103	3,989	30.4	12.2	56.4	31.4
	計	620.94	10,796	35,283	56.8	13.6	57.6	28.9
県南地域計	1,233.24	49,495	150,117	121.7	14.4	61.6	23.8	
福島県	13,782.75	719,441	2,029,064	147.2	13.7	61.3	25.0	

※注 調査期日は、「面積」がH17.10.1その他の項目がH22.10.1である。

(出典：全国都道府県市区町別村面積調、国勢調査(都道府県・市区町村別主要統計表))

## Ⅱ 県南保健福祉事務所の概況

### 1 沿革

県では、平成14年4月1日から、保健と福祉の連携を強化し、より良い行政サービスを提供するため、従来の保健所と社会福祉事務所を統合し、3部7グループと棚倉支所（旧県南保健所棚倉支所）で構成する県南保健福祉事務所として再編しました。さらに、児童相談体制の充実を図るため、各児童相談所の「相談室」を事務所内に設置しました。

なお、保健福祉事務所は、地域保健法による保健所を兼ねています。

#### ○県南社会福祉事務所

昭和26年 3月 社会事業法制定

昭和26年10月 東白川福祉事務所が東白川郡4町村を福祉地区として、また、西白河福祉事務所が西白河郡7町村を福祉地区として設置されました。

昭和44年 4月 行政機構改革に伴い従来の福祉地区が統合され、白河社会福祉事務所が設置されるとともに、出張所として東白川福祉事務所が置かれました。

昭和48年 4月 機構改革により、東白川福祉事務所の生活保護現業員が白河社会福祉事務所に配置替えされ、東白川福祉事務所は福祉相談を主たる業務とする事務所となりました。

平成 6年 4月 機構改革により、事務所の名称が白河社会福祉事務所から県南社会福祉事務所に変更されました。また、東白川福祉事務所は廃止され、東白川福祉相談コーナーとなりました。

#### ○県南保健所

（旧白河保健所）

昭和19年10月 白河市新蔵に元逓信省簡易保険相談所の施設の譲渡を受け、西白河郡一円を所管区域として白河保健所が設置されました。

昭和30年 8月 白河市字郭内127番地に新築移転しました。

昭和53年 7月 庁舎改築着工に伴い、白河市中町郵便局舎に仮移転しました。

昭和54年 7月 RC造3階建て庁舎が落成、移転しました。

平成 9年 3月 地域保健法の施行に伴う保健所の再編統合により廃止されました。

（旧棚倉保健所）

昭和20年 1月 棚倉町大字棚倉字北町甲146番地に東白川郡及び石川郡一円を所轄地区として棚倉保健所が設置されました。

昭和23年 5月 石川保健所の設置に伴い、所管区域が東白川郡棚倉町外10町村となりました。

昭和29年 3月 棚倉町北町甲149番地に新築移転しました。

昭和58年 3月 棚倉町棚倉字城跡34番地1にRC造2階建て庁舎を新築、移転しました。

平成 9年 3月 地域保健法の施行に伴う保健所の再編統合により廃止されました。

（県南保健所）

平成 9年 4月 地域保健法施行に伴う保健所の再編統合により、白河・棚倉両保健所が統合され、白河市字郭内127番地に新たに県南保健所が、棚倉町棚倉字城跡34番地1に県南保健所棚倉支所が置かれました。

平成20年 4月 機構改革により県南保健所棚倉支所が廃止されました。

#### ○県南保健福祉事務所

平成14年 4月 社会福祉事務所と保健所の組織統合により、県南保健福祉事務所となりました。

平成15年 4月 旧県南保健所庁舎の改修完了に伴い、現在の同一庁舎内組織における執行体制となりました。

平成16年 4月 衛生検査体制の再編により、検査部門が衛生研究所県中支所に統合され、衛生推進グループ検査チームが廃止となりました。

平成18年 4月 家庭児童相談室は、中央児童相談所白河相談室に統合されました。

平成19年 4月 中央児童相談所白河相談室は、県中児童相談所白河相談室となりました。

平成20年 4月 県南保健所棚倉支所は、本所と統合されました。

平成23年 6月 行政運営体制の再編により、総務課と地域支援課が統合し、総務企画課となりました。

## 2 組織機構図

(平成27年4月1日現在)

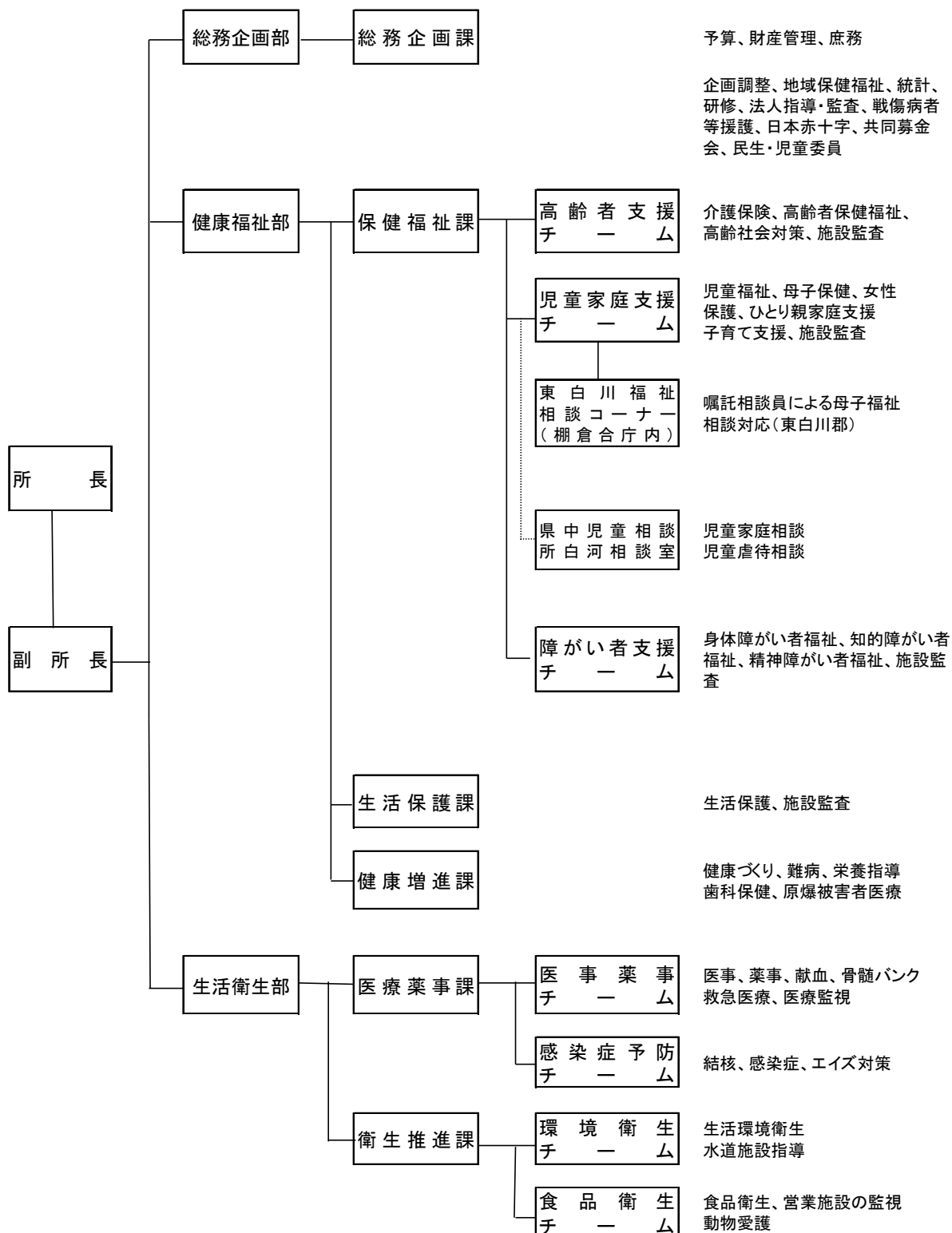

3 職員の配置状況

(平成27年4月1日)

職種別	事務 吏員	技 術 吏 員									技 能 員	計	嘱 託			
		医 師	獣 医 師	薬 劑 師	線 診 技 師	線 療 技 師	栄 養 士	齒 科 衛 生 士	保 健 師	技 師			專 門 員	員 力 相 談 員 ・ 支 援	協 手	運 転 手
所 長		1										1				
副 所 長 ( 兼 総 務 企 画 部 長 )	1											1				
総務企画部	部長 ( 副 所 長 と 兼 務 )															
	課 長	1										6				
	キ ャ ッ プ	2														
課 員	2						1						1			
健 康 福 祉 社 部	部 長	1										1				
	副 部 長 ( 兼 健 康 増 進 課 長 )							1				1				
	保 健	課 長	1										12			
		高 支 援 者	キ ャ ッ プ	1												
		チ ー ム 員	1						1							
	福 祉	課 長	1													
		障 支 援 者	キ ャ ッ プ	1						1						
		チ ー ム 員	2												2	
	社 部	課 長 ( 副 部 長 と 兼 務 )												8		
		キ ャ ッ プ	2													
		課 員	5													2
	健 康 増 進 課	課 長 ( 副 部 長 と 兼 務 )												5		
		キ ャ ッ プ							1							
		課 員					2	1	1							
	生 活 衛 生 部	部 長								1				1		
副 部 長 ( 兼 衛 生 推 進 課 長 )										1		1				
医 療 薬 事 課		課 長			1									7		
		医 薬 事 務	キ ャ ッ プ			1										
			チ ー ム 員	1		1										
		感 予 防 症	キ ャ ッ プ						1							
		チ ー ム 員							1		1					
衛 生 推 進 課	課 長 ( 副 部 長 と 兼 務 )											9				
	環 衛 生 境	キ ャ ッ プ							1							
		チ ー ム 員							2							
	衛 生 食 品	キ ャ ッ プ		1						1						
	チ ー ム 員			1						2			2			
本 所 計	24	1	2	2	1	2	1	11	7	1	1	53	6	1		
東白川福祉相談コーナー※														1		
談 河 所 相 談 室 児 童 中 相	室 長	(1)										(1)				
	室 員	(4)							(3)			(7)	1			
	計	(5)							(3)			(8)	1			
合 計	(5)	24	1	2	2	1	2	1	11	7	1	53	8	1		

※東白川福祉相談コーナーには、県南保健福祉事務所の母子自立支援員1人が配置されています。( )内の数字は、県南保健福祉事務所の兼務職員数を表示しています。

### Ⅲ 人口動態

#### 1 人口動態の推移

##### (1) 出生

平成25年の出生率（人口千対）は、県平均と比較すると0.6ポイント上回り、全国平均より0.2ポイント下回っています。

平成17年以降の年次推移をみると、平成18年以前は県平均、全国平均に比べ高い数値にありましたが、平成19年からは増減はあるものの減少傾向にあり、平成17年では、8.7でしたが、平成25年は、平成17年より0.7ポイント減少しています。

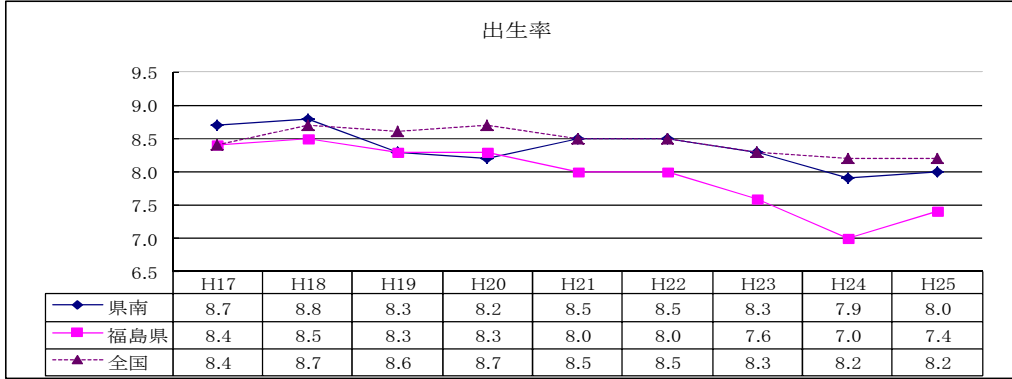

##### (2) 死亡

平成25年の死亡率（人口千対）は、11.1で前年より0.8ポイント減少し、県平均、全国平均と比較すると、県平均より1.1ポイント下回っており、全国平均より1.0ポイント上回っています。

平成17年以降の年次推移をみると、県平均、全国平均は増加傾向にありますが、県南地域では平成24年から減少したものの増加傾向がみられ、平成17年では、9.8でしたが、平成25年は、平成17年より2.3ポイント増加しています。

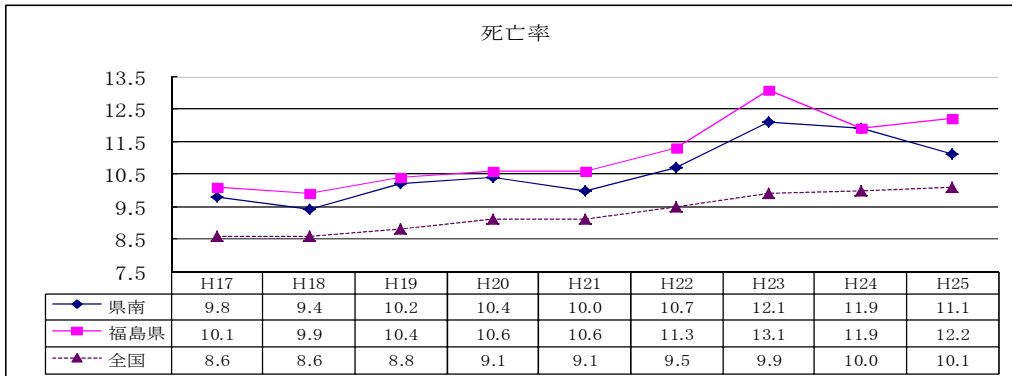

##### (3) 自然増加

平成25年の自然増加率（人口千対）は、-3.1で前年より0.9ポイント増加し、県平均、全国平均と比較すると、県平均より1.5ポイント上回り、全国平均より1.2ポイント下回っています。

平成17年以降の年次推移をみると、県平均、全国平均と同様に、減少傾向にあり、平成17年では-1.2でしたが、平成25年は、平成17年より1.9ポイント減少しています。

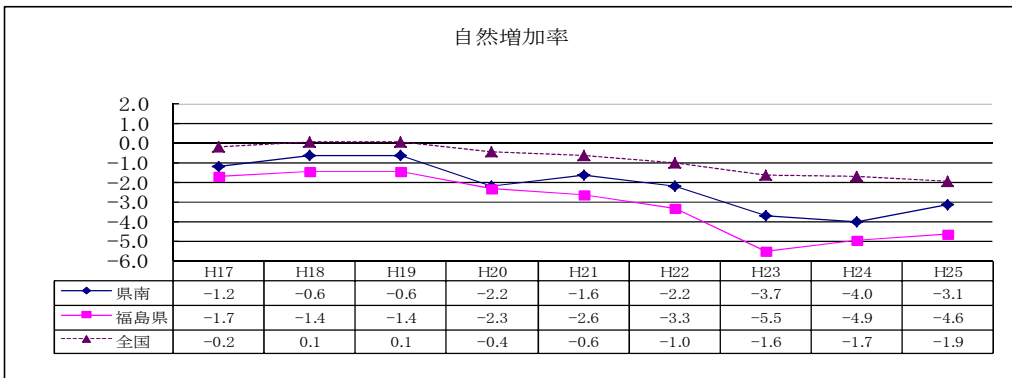

#### (4) 乳児死亡

平成25年の乳児死亡率（出生千対）は、1.7で、県平均、全国平均と比較すると、県平均より0.1ポイント上回り、全国平均より0.4ポイント下回っています。

平成17年以降の年次推移をみると、県平均、全国平均を上回った年もあれば、下回った年もあるなど上下の変動幅が大きくなっています。平成17年には1.5でしたが、平成25年は、平成17年より0.2ポイント減少しています。

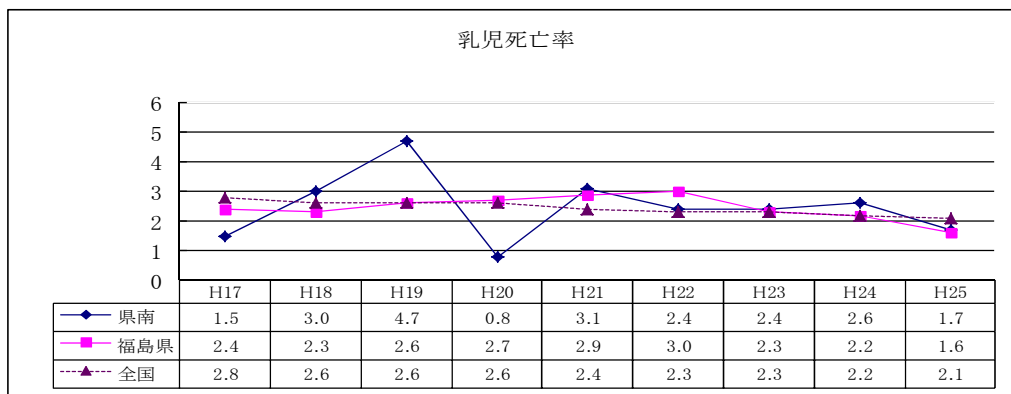

#### (5) 新生児死亡

平成25年の新生児死亡率（出生千対）は、0である（総数が0であった）。県平均、全国平均と比較すると、県平均より0.6ポイント下回り、全国平均より1.0ポイント下回っています。

平成17年以降の年次推移をみると、県平均、全国平均を上回った年もあれば、下回った年もあるなど上下の変動幅が大きくなっています。平成17年には0.8でしたが、平成25年は、平成17年より0.8ポイント減少しています。

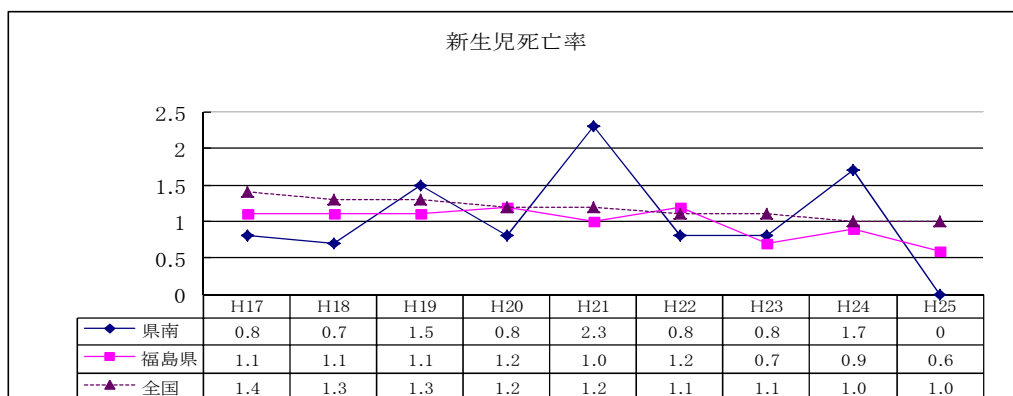

#### (6) 死産

平成25年の死産率（出産千対）は、20.9で前年より4.8ポイント減少し、県平均、全国平均と比較すると、県平均より4.9ポイント下回り、全国平均より2.0ポイント下回っています。

平成17年以降の年次推移をみると、上下の幅が大きく推移しており、平成17年には32.1でしたが、平成25年は、平成17年より11.2ポイント減少しています。

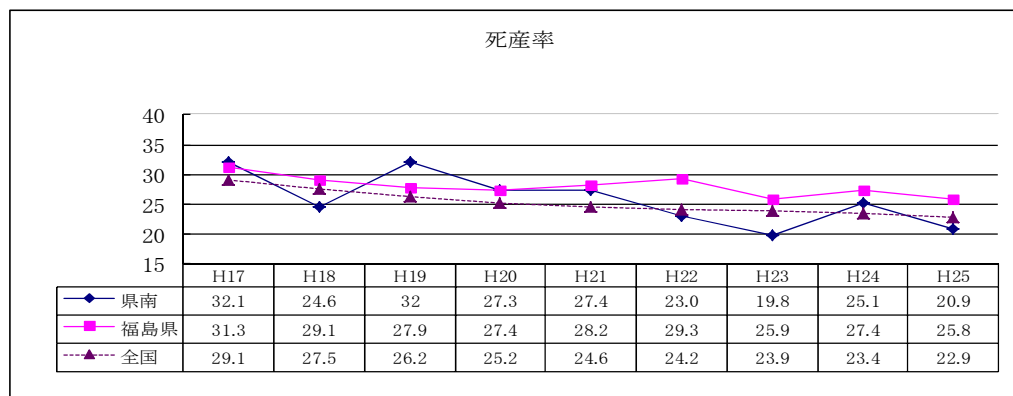

### (7) 周産期死亡

平成25年の周産期死亡率（出産千対）は、8.5で前年より4.2ポイント上回り、県平均、全国平均と比較すると、県平均より3.2ポイント上回り、全国平均より4.8ポイント上回っています。

平成17年以降の年次推移をみると、県平均、全国平均を上回った年もあれば、下回った年もあるなど上下の幅が大きく推移しており、平成17年では3.0で、平成25年は、平成17年より5.5ポイント増加しています。

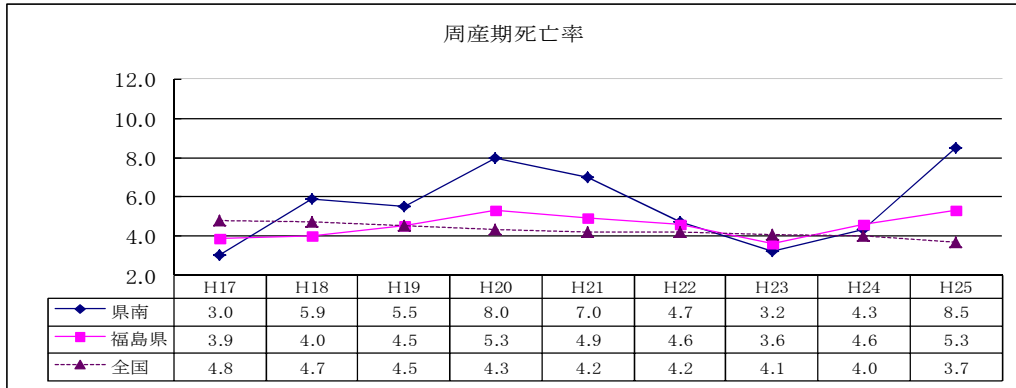

### (8) 婚姻

平成25年の婚姻率（人口千対）は、4.7で前年より0.2ポイント下回り、県平均、全国平均と比較すると、県平均とは同率で、全国平均より0.6ポイント下回っています。

平成17年以降の年次推移をみると、上下の幅が大きく変動しているものの、平成17年では5.1で、平成25年は、平成17年より0.4ポイント減少しています。

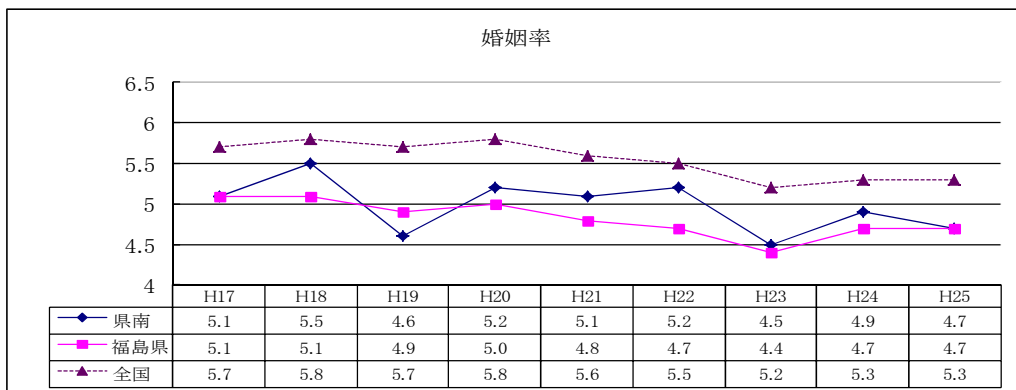

### (9) 離婚

平成25年の離婚率（人口千対）は、1.83で前年より0.09ポイント増加し、県平均、全国平均と比較すると、県平均より0.16ポイント上回り、全国平均より0.01ポイント上回っています。

平成17年以降の年次推移をみると、一貫して緩やかな減少傾向を示しており、平成17年では2.14で、平成25年は、平成17年より0.31ポイント減少しています。

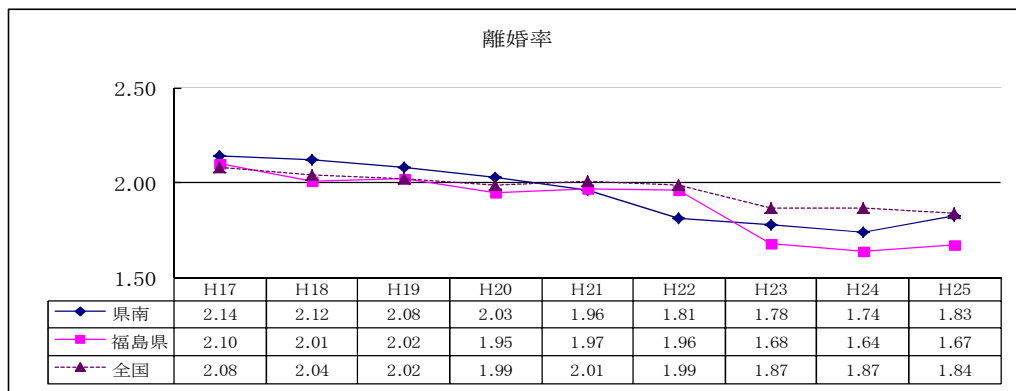

<参考資料：平成17年～25年人口動態統計（確定数）の概況（福島県）>



## 2 県南地域の死因の推移

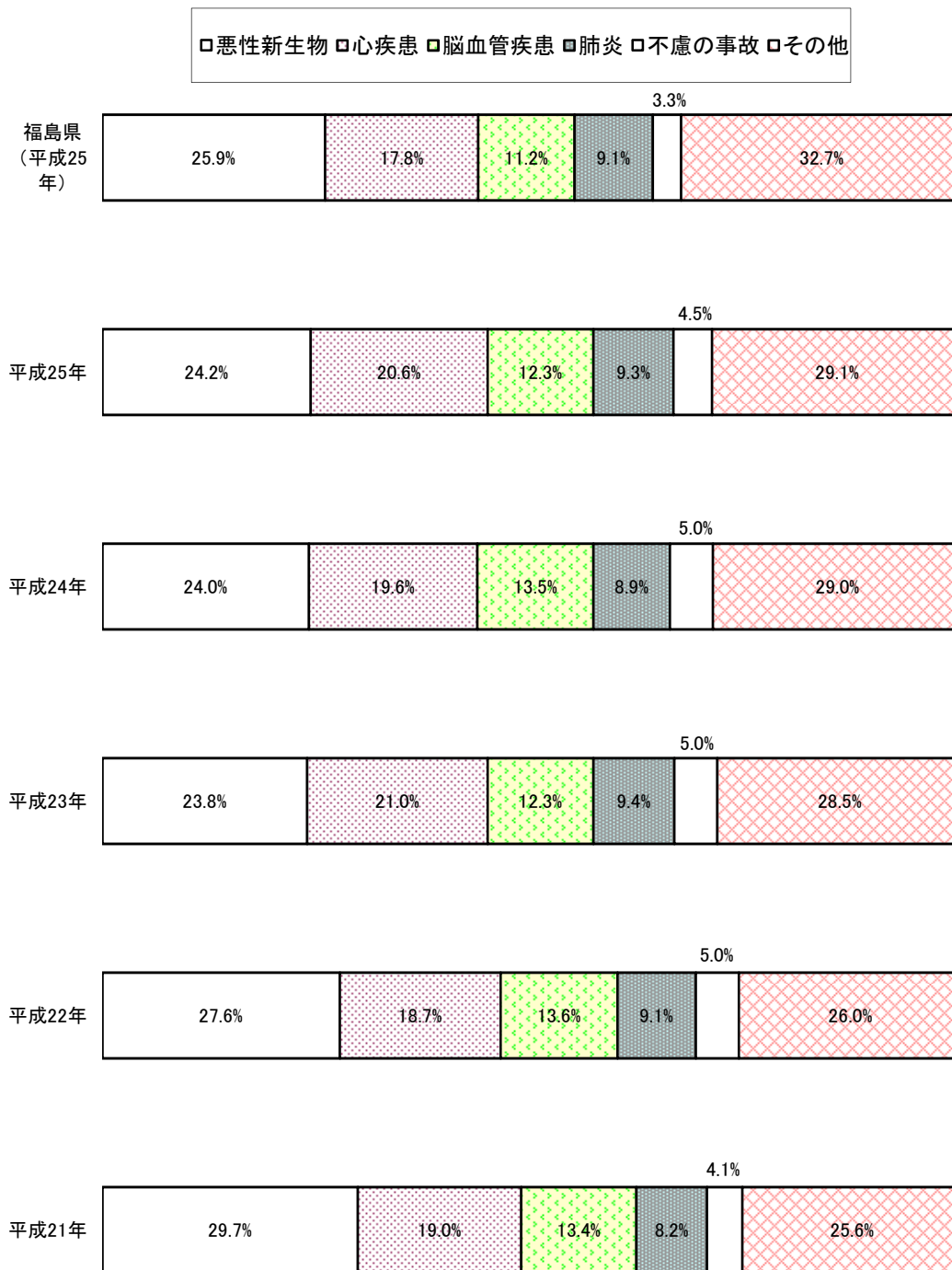

<参考資料:平成21年～25年人口動態統計(確定数)の概況(福島県)>

3 市町村別標準化死亡率（SMR）：男性（平成21～25年）

死因 市町村	総死亡	悪性 新生物	心疾患 (高血圧症を 除く)	脳血管 疾患	肺炎	肝疾患	腎不全	老衰	不慮の 事故	自殺
県南保健所	1.11	1.01	1.38	1.39	1.00	0.92	0.99	0.90	1.33	1.17
白河市	1.02	0.95	1.18	1.31	0.95	1.04	0.78	0.70	1.15	1.28
西郷村	0.96	0.82	1.12	1.19	0.89	0.71	1.08	0.32	1.36	0.95
泉崎村	1.16	1.14	1.39	1.36	1.23	0.35	0.99	0.92	1.57	1.29
中島村	1.07	1.09	1.26	1.32	0.61	0.94	0.84	0.92	1.21	0.96
矢吹町	1.11	1.03	1.48	1.07	0.85	0.64	1.07	0.82	2.08	1.19
棚倉町	1.14	3.36	1.31	2.02	0.81	0.64	0.87	1.05	1.08	1.03
矢祭町	1.65	1.52	2.48	1.65	1.32	1.14	2.12	4.44	1.00	0.98
埴埴町	1.50	1.25	2.44	1.64	1.70	0.49	1.83	1.04	1.64	1.52
鯉川村	1.43	1.32	1.69	2.12	1.68	4.24	0.55	1.01	1.20	0.36

※ SMR =  $\frac{\text{当該市町村死亡数}}{\text{当該市町村年齢別人口} \times \text{基準年齢階級別死亡率}}$

SMR = 1 : 全国平均値  
SMR > 1 : 全国平均値以上  
SMR < 1 : 全国平均値以下

当該市町村死亡数：市町村別（死因別）死亡数

当該市町村5年階層別人口：市町村5歳階級別人口（資料：福島県の推計人口 年齢5歳階級別人口 平成21～25年10月1日現在）

基準年齢階級別死亡率：全国5歳階級別死亡率/全国5歳階級別人口（資料：人口動態統計（平成25年） 年齢5歳階級別人口（平成25年10月1日現在）、厚生労働省ホームページ）

3 市町村別標準化死亡率（SMR）：女性（平成21～25年）

死因 市町村	総死亡	悪性 新生物	心疾患 (高血圧症を 除く)	脳血管 疾患	肺 炎	肝疾患	腎不全	老 衰	不慮の 事 故	自 殺
県南保健所	1.14	1.02	1.41	1.61	1.07	0.83	0.67	0.83	1.59	1.28
白 河 市	1.04	0.98	1.24	1.44	0.93	0.65	0.65	0.72	1.74	1.05
西 郷 村	1.13	0.88	1.29	1.49	1.44	0.93	0.81	0.49	2.05	1.88
泉 崎 村	1.26	0.87	1.63	1.37	1.80	0.00	1.78	1.48	2.26	0.89
中 島 村	0.86	0.88	1.10	1.52	0.36	0.91	0.00	0.68	2.70	0.00
矢 吹 町	1.13	1.00	1.46	1.32	1.16	1.53	0.87	0.55	1.64	0.16
棚 倉 町	1.22	0.97	1.27	2.08	1.04	1.23	0.66	0.85	1.73	2.24
矢 祭 町	1.96	1.20	2.75	3.13	0.87	2.81	0.31	4.33	1.00	1.96
埴 埴 町	1.68	1.39	3.12	1.64	1.44	0.46	1.42	0.93	2.15	1.56
鮫 川 村	1.76	1.74	2.58	2.39	1.53	1.22	0.00	0.76	2.25	0.85

※ SMR =  $\frac{\text{当該市町村死亡数}}{\sum \text{当該市町村年齢級別人口} \times \text{基準年齢級別死亡率}}$  SMR = 1 : 全国平均値  
 SMR > 1 : 全国平均値以上  
 SMR < 1 : 全国平均値以下

当該市町村死亡数：市町村別（死因別）死亡数  
 当該市町村5年階層別人口：市町村5歳階級別人口（資料：福島県の推計人口 年齢5歳階級別人口 平成21～25年10月1日現在）  
 基準年齢階級別死亡率：全国5歳階級別死亡率/全国5歳階級別人口（資料：人口動態統計（平成25年） 年齢5歳階級別人口（平成25年10月1日現在）、厚生労働省ホームページ）

4 死亡数（選択死因・市町村別）：男性（平成21～25年）

(単位：人)

死因 市町村	総死亡	結核	悪性 新生物	糖尿病	高血圧 性疾患	心疾患 (高血圧症を除く)	脳血管 疾患	肺炎	慢性閉塞 性肺疾患	喘息	肝疾患	腎不全	老衰	不慮の 事故	自殺
泉南保健所	4,282	6	1,285	60	14	744	491	386	90	8	58	68	69	203	139
白河市	1,695	1	519	23	6	273	198	158	43	3	28	23	23	76	65
西郷村	503	1	141	2	1	82	57	47	9	2	6	10	4	27	15
泉崎村	197	1	64	1	0	33	21	21	2	1	1	3	3	10	7
中島村	140	0	47	3	0	23	16	8	0	0	2	2	2	6	4
矢吹町	530	2	162	9	1	99	47	41	11	1	5	9	7	39	18
棚倉町	437	0	126	6	2	70	71	31	11	0	4	6	8	19	12
矢祭町	262	0	80	3	2	55	24	21	5	1	3	6	15	6	5
塙町	373	1	102	8	2	85	37	42	5	0	2	8	5	15	12
鮫川村	145	0	44	5	0	24	20	17	4	0	7	1	2	5	1

<参考資料：平成21年～25年人口動態統計（確定数）の概況（福島県）>

4 死亡数（選択死因・市町村別）：女性（平成21～25年）

（単位：人）

死因 市町村	総死亡	結核	悪性 新生物	糖尿病	高血圧 性疾患	心疾患 (高血圧を除く)	脳血管 疾患	肺炎	慢性閉塞 性肺疾患	喘息	肝疾患	腎不全	老衰	不慮の 事故	自殺
県南保健所	4,004	2	848	52	25	898	587	359	20	6	30	56	207	191	55
白河市	1,521	0	353	27	5	318	227	131	8	3	9	21	75	80	22
西郷村	497	0	96	8	4	100	71	61	5	1	4	8	16	28	12
泉崎村	194	0	33	1	0	44	23	27	1	1	0	6	14	10	2
中島村	99	0	25	1	0	22	19	4	0	0	1	0	5	10	0
矢吹町	464	0	101	6	0	105	58	46	5	1	6	8	14	20	1
棚倉町	417	1	82	4	3	76	77	34	0	0	4	5	20	19	8
矢祭町	283	0	43	1	9	70	49	12	1	0	4	1	43	4	4
埴埴町	374	1	77	3	3	123	40	31	0	0	1	7	15	14	5
鮫川村	155	0	38	1	1	40	23	13	0	0	1	0	5	6	1

<参考資料：平成21年～25年人口動態統計（確定数）の概況（福島県）>

(平成25年)

## 5 市町村別悪性新生物部位別死亡率(人口10万対)

区分	悪性新生物 (全体)	食道	胃	結腸	直腸S状結腸 移行及び直腸	肝及び肝内 胆管	胆のう及び 他の胆道	膵	気管、気管 支及び肺	房子	宮	白血病
県南地域	269.1	11.0	43.1	19.2	6.8	17.1	24.6	22.6	48.6	6.2	4.8	3.4
白河市	262.2	11.1	42.9	9.5	11.1	15.9	31.8	14.3	57.2	6.4	4.8	4.8
西郷村	242.3	10.1	65.6	15.1	5.0	10.1	15.1	25.2	35.3	5.0	0.0	5.0
泉崎村	212.6	0.0	15.2	15.2	0.0	15.2	0.0	30.4	30.4	0.0	15.2	0.0
中島村	338.8	19.9	99.6	39.9	0.0	0.0	39.9	19.9	19.9	0.0	0.0	0.0
矢吹町	250.2	0.0	33.4	16.7	5.6	27.8	22.2	16.7	50.0	5.6	5.6	0.0
棚倉町	254.4	20.6	27.5	27.5	0.0	34.4	13.8	6.9	27.5	20.6	6.9	6.9
矢祭町	280.7	0.0	0.0	49.5	0.0	16.5	33.0	33.0	66.0	0.0	0.0	0.0
塙町	393.2	31.9	53.1	31.9	10.6	0.0	21.3	74.4	53.1	0.0	10.6	0.0
鮫川村	348.6	0.0	53.6	80.5	0.0	26.8	26.8	80.5	80.5	0.0	0.0	0.0

&lt;参考資料:平成25年人口動態統計(確定数)の概況(福島県)&gt;

6 病類別生活習慣病死亡率(人口10万対)及び割合(%)**(県南・県・国比較)**

	平成22年						平成23年						平成24年						平成25年					
	死亡率		割合(%)		死亡率		割合(%)		死亡率		割合(%)		死亡率		割合(%)		死亡率		割合(%)					
	県南	県	国	県南	県	国	県南	県	国	県南	県	国	県南	県	国	県南	県	国	県南	県	国			
合計	652.8	661.6	543.6	100.0	100.0	100.0	20.7	18.0	100.0	100.0	100.0	82.3	651.6	709.3	685.1	551.4	100.0%	100.0%	100.0%	100.0%	100.0%	100.0%		
脳血管疾患	145.2	137.0	97.6	22.2	4.9	4.7	4.9	4.9	4.7	4.7	4.7	0.2	148.7	161.2	130.1	95.4	22.6%	19.0%	17.3%	20.7%	19.7%	16.9%		
脳内出血	32.0	30.9	26.7	4.9	4.7	4.7	4.7	4.9	4.7	4.7	4.7	4.9	30.6	17.2	28.4	28.4	4.3%	2.5%	4.8%	5.1%	4.7%	4.7%		
脳梗塞	97.9	89.9	57.6	15.0	13.6	10.6	2.4	2.5	13.4	12.9	10.6	2.4	104.7	84.1	84.1	56.4	14.7%	12.3%	10.2%	13.3%	12.9%	10.0%		
(その他)	15.3	16.1	13.3	2.3	2.4	2.5	2.4	2.5	2.7	2.4	2.4	2.4	25.8	28.8	28.8	12.6	3.6%	4.2%	2.3%	2.3%	2.1%	2.2%		
悪性新生物	295.1	305.7	279.6	45.3	46.2	51.4	46.2	51.4	40.4	44.4	51.6	44.4	287.4	311.3	317.7	283.1	40.7%	46.4%	51.3%	40.9%	45.7%	52.1%		
(食道)	9.3	10.7	9.4	1.4	1.6	1.7	1.6	1.7	1.6	1.6	1.5	1.7	8.8	10.8	10.8	9.1	1.2%	1.6%	1.6%	1.7%	1.5%	1.6%		
(胃)	54.6	46.5	39.7	8.4	7.0	7.3	7.0	7.3	6.7	6.8	7.2	6.8	47.6	45.3	38.5	38.5	6.7%	6.6%	7.0%	6.6%	6.3%	6.9%		
(結腸)	24.6	25.3	23.8	3.8	3.8	4.4	3.8	4.4	4.1	3.9	4.5	4.5	33.3	29.9	25.2	25.2	4.7%	4.4%	4.6%	2.9%	2.9%	4.7%		
(直腸及びS字結腸)	14.7	13.2	11.2	2.2	2.0	2.1	2.0	2.1	2.9	2.1	2.1	2.1	10.2	16.0	16.0	11.8	1.4%	2.3%	2.1%	1.0%	1.0%	2.1%		
(肝臓)	25.3	21.4	25.9	3.9	3.2	4.8	3.2	4.8	3.9	3.6	4.6	4.6	12.2	23.8	23.8	24.1	1.7%	3.5%	4.4%	2.6%	2.6%	4.3%		
(胆のう)	17.3	19.8	13.9	2.7	3.0	2.6	3.0	2.6	2.3	2.9	2.6	2.6	19.7	19.5	14.3	14.3	2.8%	2.8%	2.6%	3.8%	2.7%	2.6%		
(膵臓)	24.6	25.5	22.1	3.8	3.9	4.1	3.8	4.1	1.4	3.3	4.2	4.2	27.2	28.1	28.1	23.5	3.8%	4.1%	4.3%	3.4%	3.4%	4.4%		
(気管・気管支・肺)	52.6	60.3	55.2	8.1	9.1	10.2	8.1	10.2	7.8	8.2	10.2	10.2	52.4	59.1	59.1	56.1	7.3%	8.6%	10.2%	48.6	63.9	7.4%		
(乳房)	6.0	9.9	9.9	0.9	1.5	1.8	0.9	1.5	1.4	1.3	1.9	1.9	7.5	9.5	9.5	9.9	1.0%	1.4%	1.8%	6.2	8.4	1.2%		
(子宮)	4.0	4.5	4.7	0.6	0.7	0.9	0.6	0.9	0.8	0.6	0.9	0.9	5.4	4.7	4.7	4.8	0.8%	0.7%	0.9%	4.8	3.9	0.6%		
(白血病)	8.0	6.7	6.4	1.2	1.0	1.2	1.0	1.2	0.6	0.8	1.2	1.2	6.1	5.8	6.2	6.2	0.9%	0.8%	1.1%	3.4	6.9	1.0%		
(その他)	54.0	61.9	57.3	8.3	9.4	10.5	8.3	10.5	6.9	9.5	10.6	10.6	55.8	65.2	65.2	59.6	8.4%	9.5%	10.8%	61.6	65.4	9.5%		
心疾患	199.8	197.8	149.7	30.6	29.9	27.5	29.9	27.5	36.6	32.1	27.3	27.3	233.3	215.8	215.8	155.9	32.7%	31.5%	28.3%	229.4	215.3	34.9%		
(急性心筋梗塞)	44.0	67.9	33.7	6.7	10.3	6.2	10.3	6.2	9.7	10.8	6.3	6.3	74.8	80.0	80.0	33.0	10.5%	11.8%	6.0%	72.6	74.6	11.0%		
(心不全)	67.9	65.5	52.9	10.4	9.9	9.7	9.9	9.7	11.7	11.2	10.0	10.0	76.2	72.0	72.0	56.2	10.7%	10.7%	10.2%	77.4	71.9	11.8%		
(その他)	87.9	64.4	63.1	13.5	9.7	11.6	9.7	11.6	14.2	10.1	11.1	11.1	82.3	60.9	60.9	66.7	11.5%	9.0%	12.1%	79.4	64.3	9.5%		
高血圧疾患	4.7	6.4	5.3	0.7	1.0	1.0	1.0	1.0	0.8	1.1	1.0	1.0	5.4	5.9	5.9	5.7	0.8%	0.9%	1.0%	7.5	6.8	1.1%		
糖尿病	8.0	14.9	11.4	1.2	2.2	2.1	2.2	2.1	2.4	2.4	2.1	2.1	23.1	15.5	15.5	11.3	3.2%	2.3%	2.1%	15.1	16.1	2.3%		

<参考資料：平成22年～25年人口動態統計(推定数)の概況(福島県)>





## 第 2 章

# 平成27年度事業計画



# I 平成27年度県南保健福祉事務所の基本方針及び重点施策

## (基本方針)

東日本大震災や原子力災害の影響により、保健・医療・福祉を取り巻く状況は、少子高齢化の急速な進行、被災地を中心とした地域医療や福祉サービスの提供体制の再構築の問題など、大きく変化しています。

また、放射性物質による健康や食への影響の恐れから、住民の安全・安心に対する関心がより一層高まっています。

このような状況を踏まえ、人と地域のつながりに支えられ、子どもたちが健やかに育ち、高齢者、障がい者、すべての人が、健康で生きがいと幸せを実感でき、安心して暮らせる県南地域を実現するために、3つの基本方針を掲げ、施策を展開します。

- 1 一人ひとりが、人や地域とのつながりと思いやりを大切にし、お互いを支え合う  
温かな社会
- 2 夢や希望を持ち、生涯を通じて健やかに暮らせる 豊かな社会
- 3 保健・医療・福祉サービスの充実した、快適に暮らせる 安全・安心な社会

## (重点施策)

### 1 復興へ向けた保健・医療・福祉の推進

#### (1) 保健・医療・福祉の連携の推進

ア 住民の健康維持、可能な限り住み慣れた地域で、自立した日常生活を営むことができるよう、保健・医療・福祉の向上と増進のため関係機関の役割分担を明確にしながら連携のさらなる推進を図ります。

#### (2) 復興へ向けた心身の健康管理対策の推進

ア 被災者の健康状態の悪化予防及び健康不安の解消を図るため、仮設住宅や借上げ住宅入居者等に対して心のケアを含めた健康支援活動に取り組みます。

イ 放射線による健康への影響等について、住民等への正しく分かりやすい情報の提供等をするなど、啓発活動に取り組みます。

#### (3) 飲料水及び食品等の安全性の確保

ア 飲料水の放射性物質の定期的なモニタリング検査を実施し、利用者の安全と安心の確保を図ります。

イ 県内産農林水産物等を原材料とする加工食品を中心に放射性物質検査を実施し、市場等に流通する食品等の安全と安心の確保を図ります。

### 2 全国に誇れる健康長寿の県づくり

#### (1) 心身の健康を維持、増進するための環境づくりの推進

ア 住民一人ひとりが実践する健康づくりを基本に、家庭、学校、職域、地域が一体となって健康的な生活習慣の確立等に取り組む「健康づくり県民運動」の

展開を図り、関係機関との連携により健康寿命の延伸と健康格差の縮小をめざします。

イ 健康づくりを円滑に進めるため、相談や保健指導等に従事する者の資質の向上に努めます。

(2) 生活習慣病を予防するための環境づくりの推進

ア 生涯を通じた生活習慣病予防のための教育を推進するとともに、喫煙、栄養・食生活、身体活動・運動、休養・心の健康、飲酒、歯・口腔の健康などについて望ましい生活習慣の確立を目指し、住民一人ひとりが健康に関心を持ち、健康づくりに取り組みやすいよう、健康を支える環境の整備を図ります。

イ がん予防に関する正しい知識の普及啓発を図るとともに、発症と重症化を防ぐために一次予防（発症予防）と二次予防（早期発見・早期治療）に努めます。

ウ 医療保険者による特定健診・特定保健指導の着実な実施を支援し、生活習慣病の発症予防や重症化予防の徹底をめざします。

エ う蝕や歯周疾患等の歯科疾患に関する予防意識の浸透を図り、口腔の健康の保持増進を図るため、関係機関との連携の下にライフステージに応じた歯科保健思想の普及啓発を図ります。

(3) 地域包括ケアシステムの構築

ア 高齢者が住み慣れた地域で自分らしい暮らしを人生の最後まで続けることができるよう、住まい・医療・介護・予防・生活支援を一体的に提供していく地域包括ケアシステムの構築を推進するため、市町村や関係団体が行う取り組みを支援します。

(4) 健全な食生活を育むための食育の推進

ア 住民一人ひとりが、自らの食を見直し、健全な食生活と豊かな人間性をはぐくむために、家庭、学校、地域が一体となった食育の取り組みを推進します。

(5) 感染症対策の推進

ア 感染症の予防及びまん延を防止するため、感染症に関する正しい知識の普及啓発に努めるほか、予防接種や感染症情報などの情報提供に努めます。

### 3 地域医療の再生

(1) 医療従事者等の確保と資質の向上

ア 将来的に県南地域へ医師が定着するよう、医科大学等の医学生を対象とし、県南地域の魅力と医療の現状を理解する地域医療体験研修を行います。

イ 限られた医療資源において、医療従事者の資質の向上に努めます。

(2) 安全、安心な医療サービスの確保

ア 住民が、安全で安心できる医療が受けられるよう、保健・医療・福祉の連携

を強化するとともに、医療機関相互の役割分担と連携を促進し、安全で質の高い効率的な医療提供体制の確保を図ります。

#### 4 日本一安心して子どもを産み育てられる環境づくり

##### (1) 子育て支援サービスの充実

ア 保育施設の整備の促進及び保育の質の向上や、認可外保育施設への支援などを推進します。

また、多様なニーズに対応した子育て支援サービスの推進に努めるとともに、「子ども子育て支援新制度」の本格施行に向け、スムーズな移行ができるよう市町村や事業者等の支援に努めます。

##### (2) 思春期保健対策の推進

ア 地域の保健・医療機関等との連携・協力体制を構築し、教育機関と一体となって、思春期の若者や保護者に対する思春期保健対策を推進します。

#### 5 ともにいきいき暮らせる福祉社会の推進

##### (1) 高齢者を対象とした介護・福祉サービスの充実

ア 高齢者がその状態に応じた適切で質の高いサービスを利用できるよう、市町村や事業者の支援・指導に努めるとともに、「うつくしま高齢者いきいきプラン」に基づき、計画的に介護保険施設等の整備を推進します。

##### (2) 障がい者の地域生活移行の支援

ア 障がい者が、自分らしい生活と社会参加を実現するために、その方にあった自立の在り方を理解し、障がいのある方自身のニーズに適切に対応しながら、地域生活支援体制の充実を図り、地域で安心して暮らすための取組みを促進します。

イ 障がい者の就労支援や居住環境の整備など生活環境全般への取組み（介護、生活訓練など）を積極的に展開するとともに、障がいのある方がより適切で質の高いサービスを利用できるよう市町村や事業者の支援・指導に努めます。

##### (3) 生活支援の充実

ア 生活保護法に基づき、生活困窮者の最低生活の保障を適正に行うとともに、要保護者の自立を促進します。

#### 6 誰もが安全で安心できる生活の確保

##### (1) 生活衛生関係営業施設の衛生水準の維持向上

ア 住民の生活に密接な関係を有する生活衛生関係営業施設に対する監視指導を実施し、衛生水準の維持向上のための対策を推進します。

##### (2) 安全な水の安定的な供給

ア 住民が安全な水を将来にわたって安定的に享受できるよう、水道事業者の適

正な供給管理体制と事業運営体制の維持、向上を支援します。

また、水道事業者の的確な水道ビジョンや水安全計画、危機管理計画の策定を支援するとともに、運営基盤を強化するために必要に応じた事業の広域化を支援します。

(3) 食品等の安全性の確保

ア 消費者が安心して食品を選ぶことができるよう、消費者の視点を重視し、食品関連事業者や消費者、関係機関と相互の連携を図りながら、生産から流通、消費に至る一貫した食品安全確保対策を推進します。

(4) 人と動物の調和ある共生

ア 動物愛護思想の普及啓発を行うとともに、「飼い犬のしつけ方教室」などの各種の事業を通して、ペット動物の適正飼養に関する知識や終生飼養の意識の定着化を図り、人と動物の調和ある共生を推進します。

(5) 健康危機管理体制の強化

ア 医薬品、食中毒、感染症、飲料水その他何らかの原因により、住民の生命・健康の安全を脅かす事態に対して行われる健康被害の発生予防や拡大防止に関する業務（健康危機管理）の充実強化に努めます。

(6) 災害時の保健医療福祉体制の強化

ア 避難行動要支援者を迅速かつ的確に安全な場所へ避難させ、避難に伴う健康被害を最小限に抑えるため、避難行動要支援者避難支援個別計画の全市町村での策定を支援します。

イ 災害時に何らかの特別な配慮を要する高齢者、障がい者、妊産婦、乳幼児、病弱者等が避難できる福祉避難所の指定を支援します。

ウ 地域防災計画の見直しなどに合わせ、広域避難が生じた場合を想定した保健・医療・福祉の専門職チーム等の派遣体制の検討や、県内外の医療機関や福祉施設での利用者等受入の促進など関係団体との災害時連携体制の一層の強化を図ります。

## II 平成27年度主要事業計画

### 1 【復興へ向けた保健・医療・福祉の推進】

#### (1) 復興へ向けた心身の健康管理対策の推進

事業名	事業概要	担当課
被災者健康サポート事業	<p>長期にわたり避難生活を余儀なくされている被災者や生活環境の変化にさらされている住民の等の健康状態の悪化や予防や健康不安の解消等に向け、被災者に対する健康支援活動を継続的安定的に実施することを通し、被災者の健康増進をはかることを目指します。</p> <p>(1) 被災市町村連絡会の開催 (2) 被災者健康支援活動</p>	健康増進課

#### (2) 飲料水及び食品等の安全性の確保

事業名	事業概要	担当課
飲用井戸等の放射性物質モニタリング検査	住民から依頼のあった生活用水として飲用に使用している井戸水や湧水等の放射性物質について検査を実施する。	衛生推進課
食品中の放射性物質対策事業	市場等に流通する食品等についての安全を確認するため、県内農林水産物等を原材料とする加工食品の放射性物質検査を実施する。	

### 2 【全国に誇れる健康長寿の県づくり】

#### (1) 心身の健康を維持、増進するための環境づくりの推進

事業名	事業概要	担当課
健康ふくしま21推進事業	<p>県民の健康づくりの基本方針である「第二次健康ふくしま21計画」の目標である健康寿命の延伸と健康格差の縮小を目指します。</p> <p>(1) 健康増進事業技術的助言 (2) 市町村健康増進計画策定支援等 (3) 健康長寿をめざした県民運動推進事業 (4) 受診率向上で安心推進事業</p>	健康増進課
県南の地域・職域連携推進事業	<p>地域保健と職域保健が連携し、生涯を通じた継続的な保健サービスを提供する体制の整備を図ります。</p> <p>(1) 県南の地域・職域連携推進協議会の開催 (2) 地域・職域連携事業</p>	健康増進課
薬物乱用の防止	<p>薬物乱用の低年齢化や違法薬物への対策のため、若年層に重点をおいた普及啓発を行います。</p> <p>(1) 中学高校等の薬物乱用防止教室への講師派遣 (2) スクールキャラバンカーによる小学校巡回 (3) 「ダメ。ゼッタイ。」普及運動による啓発(ヤング街頭キャンペーン)</p>	医療薬事課

医療用麻薬に関する指導	病院や薬局等において麻薬等の管理が適切に行われるよう、定期的に麻薬等取扱施設の立入指導を実施します。	
自殺対策の充実	自殺者数の減少をはかるため、うつ病を中心とした自殺の予防や相談等の支援体制を整備するとともに、自殺予防に向けた普及啓発や市町村が取り組む自殺対策関連事業への支援など、自殺対策の定着化を図ります。	保健 福祉課

## (2) 生活習慣病を予防するための環境づくりの推進

事業名	事業概要	担当課
喫煙対策の推進	<p>成人の喫煙率の減少、受動喫煙の防止に重点を置いた対策を推進します。</p> <p>(1) 喫煙による健康被害等の情報提供、普及啓発  (2) 公共施設の受動喫煙防止に関する実態調査  (3) 子どもの受動喫煙防止サポーター支援研修会  (4) 市町村の母子保健事業における喫煙実態調査</p>	健康 増進課
食環境整備事業	<p>健康に配慮した食事や環境の提供、健康づくりのための情報発信ができる飲食店等を通して、住民が安心して外食を楽しめる食環境の整備を図ります。</p> <p>(1) うつくしま健康応援店の普及拡大</p>	
特定給食施設管理事業	<p>給食施設設置や管理者、給食従事者に対し、健康増進に果たす給食の役割や給食運営等に関する情報提供を行うことにより、住民の栄養の改善及び健康の保持増進を図ります。</p> <p>(1) 特定給食施設等巡回指導  (2) 特定給食施設等講習会の開催</p>	
歯科保健対策	<p>市町村の地域特性に応じた支援を行うために、市町村歯科保健強化推進研修会及び検討会を開催し、歯科保健支援体制の構築を図ると共に、地域住民の健康の保持増進を推進します。</p> <p>(1) 市町村歯科保健強化推進事業  (2) 地域歯科保健活動推進事業</p> <p>生涯を通じた歯の健康づくりを推進するため、在宅療養者らに対し口腔保健指導を行うとともに、施設等の保健担当者への助言指導を行います。</p> <p>(1) ヘル歯一ケア推進事業</p> <p>幼児う蝕有病率が高いことから、母子保健法に基づく市町村で実施する1歳6ヶ月児健診後のう蝕ハイリスク児等を支援することにより、幼児う蝕有病率状況の改善を図ります。</p> <p>(1) 幼児う蝕予防対策推進事業</p> <ul style="list-style-type: none"> <li>・幼児う蝕予防対策検討会の開催</li> <li>・幼児う蝕予防対策フォローアップ事業</li> </ul>	



### (3) 地域包括ケアシステムの構築

事業名	事業概要	担当課
在宅医療・介護連携の推進	介護、医療、住まい、生活支援、予防が一体的に提供される地域包括ケアシステムを構築するため、市町村が行う在宅医療・介護連携の取り組みの支援として、その考え方・進め方を周知します。	総務 企画課

### (4) 健全な食生活を育むための食育の推進

事業名	事業概要	担当課
ふくしまのおいしい「食」で元気になろう食育プロジェクト	県民が生涯にわたり健康でイキイキとした生活を送り震災に負けない健康な身体をつくるためには乳幼児期からの継続的な食育が求められている。そのため子どもの食や健康に携わる関係者により管内の課題について協議し、今後の地域社会や地域住民及び子どもの食育推進活動の活性化をはかります。 (1) 「ふくしまのおいしい『食』で元気になろう」ワークショップ	健康 増進課
ふくしまからはじめよう。元気なふくしまっ子食環境整備事業	東日本大震災後の子どもたちの食に関連する健康課題について、食環境整備の観点から保健福祉部・農林水産部・教育委員会等関係機関が連携し、家庭・学校・地域が一体となって地域における食育推進体系を構築し「元気なふくしまっ子」が育つ食環境整備を推進します。 (1) こどもの食を考える地域ネットワーク会議 (2) 保育所等を対象とした食の指導者育成研修会 (3) 福島県食育応援企業団等におけるスリムアップイベント (4) 地域の子育て食環境支援事業	
市町村栄養・食生活支援事業	管内市町村において栄養・食生活の改善に関する施策の充実及び推進を図るため、栄養・食生活事業の実施状況や課題を把握するとともに、課題解決の為に優先的にとりくむべき事業について助言等の支援を行います。 (1) 栄養・食生活事業の実施状況調査	

### (5) 感染症対策の推進

事業名	事業概要	担当課
感染症対策の推進	感染症の発生時には患者等に適切な医療を受ける機会を提供するとともに、必要に応じて疫学調査や保健指導を実施して感染症の拡散防止を図ります。 また、関係機関に対する感染症情報の提供や地域住民等に対する啓発も行います。 (1) 感染症発生動向調査事業 (2) 感染症情報の定期的な発行 (3) つつが虫病に関する講座の開催 (4) 予防接種普及事業	医療 薬事課

結核対策の推進	<p>結核のまん延を防止するため、患者の療養支援や地域住民に対する啓発を行います。</p> <p>(1) 患者治療費の公費負担</p> <p>(2) 患者検診の実施</p> <p>(3) 高齢者施設職員等を対象とした出前講座の開催</p>	
---------	---	--

### 3 【地域医療の再生】

#### (1) 医療従事者等の確保と資質の向上

事業名	事業概要	担当課
医師定着促進事業	将来的に県南地域へ医師が定着するよう、医科大学等の医学生を対象とし、県南地域の魅力と医療の現状を理解する地域医療体験研修を行います。	総務 企画課

#### (2) 安全、安心な医療サービスの確保

事業名	事業概要	担当課
地域医療体制の整備	<p>病院や診療所の医療機関における、院内感染対策をはじめとする医療安全の確保を図ります</p> <p>(1) 医療安全研修会の開催</p> <p>(2) 県南地域医療安全ネットワーク会議の開催</p> <p>(3) 医療法に基づく医療機関への定期的立入</p>	医療 薬事課
救急医療体制の整備	<p>救急医療対策協議会等の開催により、関係者間での情報交換と問題点の洗い出しを行います。</p> <p>(1) 県南地域救急医療対策協議会の開催</p>	
献血者の確保	<p>安定した献血者数を確保するため、各種啓発を行います。</p> <p>また、骨髄バンクドナー登録を推進します。</p> <p>(1) 街頭献血キャンペーン</p> <p>(2) 献血協力事業所等の訪問</p> <p>(3) 市町村献血担当者会議の開催</p> <p>(4) 献血併行型骨髄ドナー登録実施</p>	
医薬品の有効性・安全性の確保	<p>適正な医薬分業の推進や薬事営業者等の立入指導により医薬品等による健康被害や毒物劇物による事故防止を図ります。</p> <p>(1) 薬局等薬事営業者への立入指導</p> <p>(2) 毒物劇物営業者への立入指導</p>	
難病対策の推進事業	<p>特定疾患治療研究事業及び特定医療費支給等により医療費の負担軽減を図るとともに、関係機関と連携を図り、難病患者等・家族が安心して療養生活を送ることができるよう支援体制の整備を図ります。</p> <p>(1) 特定疾患治療研究事業</p> <p>(2) 特定医療費支給認定</p> <p>(3) 難病在宅療養者支援体制整備事業</p> <ul style="list-style-type: none"> <li>・ 難病患者地域支援連絡会議</li> <li>・ 相談指導事業</li> </ul>	

	<ul style="list-style-type: none"> <li>・医療相談事業</li> <li>・訪問診療事業</li> <li>・難病ボランティア活動支援</li> </ul> <p>(4) 遷延性意識障害者治療研究事業  (5) 先天性血液凝固因子障害等治療研究事業  (6) 原子爆弾被爆者対策事業  (7) 石綿による健康被害・救済給付事業</p>	
--	--	--

#### 4【日本一安心して子どもを生み育てられる環境づくり】

##### (1) 子育て支援サービスの充実

事業名	事業概要	担当課
保育対策等促進事業	認可保育所等が行う延長保育や保育環境の改善事業等に要する経費を市町村が補助する場合、当該市町村に対して補助金を交付することで、子育てと仕事の両立を容易にするとともに子育てに伴う負担感を緩和し、安心して子育てができる環境整備を総合的に推進します。	保健 福祉課
地域保育施設助成事業	民間の認可外保育施設のうち事業所内施設を除く施設の入所児童の健康診断、教材等の購入及び運営に要する経費を市町村が補助する場合、当該市町村に対し補助金を交付することで、認可外保育施設における乳幼児の処遇の向上を図ります。	
多子世帯保育料軽減事業	3人以上の子どもを養育している世帯に対する保育所保育料の軽減措置を行う市町村に対し補助金を交付することで、子育てにかかる保護者の経済的な負担感の軽減を図ります。	

##### (2) 思春期保健対策の推進

事業名	事業概要	担当課
県南地域思春期保健対策推進事業	関係機関との連携・協力により、思春期保健の健康問題や教育状況を把握・分析し、思春期保健対策の充実に努めます。 (1) 思春期保健教育等実施状況調査の実施 (2) 県南地域若者の性の健康圏域連携会議の開催 (3) 関係機関等への情報提供 等	保健 福祉課

## 5【ともにいきいき暮らせる福祉社会の推進】

### (1) 高齢者を対象とした介護・福祉サービスの充実

事業名	事業概要	担当課
地域支援事業の充実	<p>県南地域における高齢者福祉計画等の進捗状況の管理や新計画策定に向けた課題の検討等を行います。</p> <p>さらに、高齢者が住み慣れた地域で生活を継続できるようにするため、介護・医療・予防・生活支援・住まいが一体的に提供される地域包括ケアシステム構築に向け、各市町村地域支援事業の充実の取り組みを支援します。</p> <p>(1) 高齢者福祉計画・介護保険事業支援計画に係る県南圏域連絡会議の開催</p> <p>(2) 各市町村の地域支援事業の充実に向けて、研修会、情報交換会、地域ケア会議支援等</p>	保健福祉課
おもいやり駐車場利用制度の推進	<p>車いす使用者用駐車スペース（マークのある駐車場）の利用適正化を図るため、対象者に県が利用証を発行し、利用者には駐車する際に利用証の掲示を求める「おもいやり駐車場利用制度」が平成21年7月1日からスタートしたことから、この制度の推進を図ります。</p>	

### (2) 障がい者の地域生活移行の支援

事業名	事業概要	担当課
障がい者の地域生活移行の支援	<p>障がいのある人たちが、自分らしい自立した生活と地域参加を実現するため、地域生活支援体制等の充実を図ります。</p> <p>(1) 精神障がい者地域移行・地域定着支援事業 精神障がい者支援に係る体制整備の調整、研修会の企画等の実施。</p> <p>(2) 障がい児（者）地域療育等支援事業</p> <ul style="list-style-type: none"> <li>・市町村の相談支援体制整備への助言・指導</li> <li>・専門的な療育指導及び相談支援</li> </ul>	保健福祉課

### (3) 生活支援の充実

事業名	事業概要	担当課
生活保護事業	<p>要保護者の生活の支援と円滑な自立を促進するため、生活保護法に基づく各種扶助を実施します。</p> <p>また、実施に当たっては、訪問調査活動、扶養能力調査及び収入資産等調査の充実徹底、役場・医療機関等関係機関との連携強化を図り、生活保護の適正実施を推進します。</p>	生活保護課
就労支援事業	<p>稼働能力を有するが、就労に係る意欲や能力が低い等就労に至らない被保護者の就労を促進することにより、経済的自立を支援します。</p>	

長期入院患者等退院促進事業	医療機関に長期入院している被保護者であって、病状が安定し入院治療の必要性がなく、受入条件が整えば退院可能な者に対して、退院阻害要因の解消及び地域生活への移行を促進し、健康で文化的な日常生活が営めるよう支援します。	生活保護課
住宅支援給付事業	離職者であって就労能力及び就労意欲のある方のうち、住宅を喪失している方又は喪失するおそれのある方を対象として住宅費を支給するとともに、就労支援員による就労支援等を実施し、住宅及び就労機会の確保に向けた支援を行います。	

## 6【誰もが安全で安心できる生活の確保】

### (1) 生活衛生関係営業施設の衛生水準の維持向上

事業名	事業概要	担当課
生活衛生関係営業の衛生確保事業	<p>生活衛生関係営業施設に対して、個別的・重点的な指導を実施するとともに、自主管理体制の確立を支援しながら衛生水準を確保するため、公衆浴場や旅館の浴槽水のレジオネラ属菌検査や理美容所内使用器具の消毒効果確認検査を実施するなどして、適切な指導と情報提供に努めます。</p> <p>(1) 理容所・美容所・クリーニング所等営業施設への立入指導  (2) 旅館及び公衆浴場浴槽水のレジオネラ属菌検査  (3) 業種別衛生講習会の開催</p>	衛生推進課

### (2) 安全な水の安定的な供給

事業名	事業概要	担当課
水道水の安全確保事業	<p>水道水中の放射性物質のモニタリング検査を行い、安全性の確認を行います。水道事業者等に対して研修会を通じて水道施設の維持管理に関する知識の普及を行い安全性の確保に努めます。</p> <p>水道水の安定的供給及び水道事業の計画的整備に関する指導及び支援を行うとともに、水道施設の適切な維持管理状況の把握及び指導に努めます。</p> <p>(1) 水道施設への立入指導（書類検査及び現場検査）  (2) 水道水中の放射性物質のモニタリング検査  (3) 研修会の開催  (4) 水道国庫・県費補助事業の指導及び助言  (5) 危機管理対策の水道事業間の連携の推進</p>	衛生推進課

### (3) 食品等の安全性の確保

事業名	事業概要	担当課
食品の安全性の確保事業	<p>「平成26年度福島県食品衛生監視指導計画」に基づき、食品製造施設等の効率的かつ効果的な監視指導や食品の収去検査（加工食品等の放射性物質検査を含む）を実施し、食品の安全性の確保を図ります。</p> <p>また、食品の表示や食の安全確保に関する苦情や相談の総合窓口として設置されている「食品安全110番」について、関係機関と連携して円滑な運営を行います。</p> <p>消費者が安心して食品を選ぶことができるよう、消費者の視点を重視し、関係機関等との相互の連携を図りながら、生産から流通、消費に至る一貫した食品安全確保対策を推進します。</p> <p>(1) 食品製造施設等の監視指導  (2) 大規模調理施設や広域流通食品の製造施設の衛生指導  (3) 食品の収去検査（加工食品等の放射性物質検査を含む）  (4) 食品衛生思想の普及啓発  (5) 「小・中学生の食の安全教室」等の実施  (6) 食の安全・安心推進事業</p>	衛生推進課

### (4) 人と動物の調和のある共生

事業名	事業概要	担当課
人と動物の共生の推進事業	<p>県民が快適で健やかな生活を送れるよう、動物による危害の発生防止に努めるとともに、動物の愛護と適正飼養に対する関心と理解を深めるための施策を実施します。</p> <p>また、東日本大震災の被災動物の救護活動を支援します。</p> <p>(1) 動物の適正飼養に関する啓発  (2) 「飼い犬等のしつけ方教室」等の動物愛護関係事業の実施  (3) 動物取扱業者に対する立入指導  (4) 福島県動物救護本部の活動の支援</p>	衛生推進課

### (5) 健康危機管理の強化

事業名	事業概要	担当課
健康危機管理体制整備事業	<p>原因が特定できない健康被害の発生や、大規模な健康被害が発生した時などの健康危機管理対策に万全を期すため、関係機関との連携体制整備や平常時から模擬訓練等による対応能力の向上を図り、マニュアルに基づく迅速かつ適切な対応に努めます。</p> <p>(1) 平常時対応</p> <ul style="list-style-type: none"><li>・ 所内体制整備等</li><li>・ 模擬訓練等の実施</li><li>・ 災害時医薬品等の備蓄</li><li>・ 災害時用医療資機材の保管管理</li></ul> <p>(2) 発生時対応 (24時間体制)</p>	医療薬事課





## 第 3 章

# 平成26年度事業実績



平成26年度県南保健福祉事務所事業体系

大項目	中項目	小項目	事業名
I 復興へ向けた保健・医療・福祉の推進			
	(1) 復興へ向けた心身の健康管理対策の推進 (健康増進課)		
		①	避難者健康支援事業
		②	被災市町村連絡会等
	(2) 飲用水及び食品等の安全性の確保 (衛生推進課)		
		①	飲用井戸等の放射性物質モニタリング検査
		②	食品中の放射性物質対策事業
II 全国に誇れる健康長寿の県づくり			
	(1) 心身の健康を維持、増進するための環境づくりの推進		
	ア	健康ふくしま21県民健康づくり運動の推進 (健康増進課)	
		①	健康増進事業
		②	県南の地域・職域連携推進事業
		③	健康長寿をめざした県民運動推進事業
		④	受診率向上で安心推進事業
	イ	薬物乱用の防止 (医療薬事チーム)	
		①	薬物乱用防止事業
		②	指導取締事業
	ウ	こころの健康づくり (障がい者支援チーム)	
		①	ひきこもり・心の健康相談事業
		②	ひきこもり家族教室
	エ	自殺対策 (障がい者支援チーム)	
		①	自殺対策関連事業
	(2) 生活習慣病を予防するための環境づくりの推進		
	ア-1	喫煙対策の推進 (健康増進課)	
		①	受動喫煙防止対策・禁煙の推進
		②	喫煙の害に関する情報提供・普及啓発の実施
	ア-2	歯科保健対策の推進 (健康増進課)	
		①	市町村歯科保健強化推進事業
		②	ヘル歯ーケア推進事業
		③	地域歯科保健活動推進事業
		④	幼児う蝕予防対策推進事業
	イ	保健医療福祉における研修の推進 (総務企画課)	
		①	地域保健福祉活動推進研修
		②	保健師現任教育
	(3) 地域包括ケアシステムの構築 (総務企画課)		
		①	在宅医療・介護連携推進事業
	(4) 健全な食生活を育むための食育の推進 (健康増進課)		
		①	食環境整備事業
		②	食育推進事業
		③	特定給食施設管理事業
		④	健康づくり・栄養改善対策
		⑤	栄養表示基準・誇大表示の禁止の指導事業
		⑥	地区組織育成支援事業

大項目	中項目	小項目	事業名
	(5)	感染症対策の推進（感染症予防チーム）	
		ア	感染症対策の推進 ① 平常時対策 ② 感染症患者発生時対策 ③ 感染症発生動向調査 ④ エイズ等予防対策 ⑤ 肝炎治療特別促進事業 ⑥ 予防接種普及事業
		イ	結核対策の推進 ① 結核健康診断 ② 結核医療事業 ③ 結核患者管理事業 ④ 結核対策特別促進事業
Ⅲ 地域医療の再生			
	(1)	医師、看護師等の確保と資質の向上（総務企画課）	
		ア	地域医療体験研修事業
		イ	保健医療福祉の人材確保 ① 医師臨床研修「地域保健・医療」研修 ② 実習生に対する教育・実習指導
	(2)	安全・安心な医療サービスの確保	
		ア	地域医療体制の整備（医事薬事チーム） ① 医療安全対策 ② 医療機関監視指導事業 ③ 医療法等に基づく許認可事務
		イ	救急医療体制の整備（医事薬事チーム） ① 初期救急医療体制の整備 ② 第二次救急医療体制の整備 ③ 県南地域救急医療対策協議会
		ウ	難病対策の推進（健康増進課） ① 特定疾患治療研究事業 ② 特定医療費支給認定事務 ③ 指定医・指定医療機関等の指定申請事務 ④ 難病在宅療養者支援体制整備事業 ⑤ 遷延性意識障害者治療研究事業 ⑥ 先天性血液凝固因子障害等治療研究事業 ⑦ 原子爆弾被爆者対策事業 ⑧ 石綿による健康被害・救済給付事業
		エ	献血者の確保（医事薬事チーム） ① 献血推進事業 ② 移植医療の推進
	(3)	医薬品の有効性・安全性の確保（医事薬事チーム）	
		ア	医薬分業の適正な推進 ① 医薬分業の推進
		イ	医薬品等の適切な使用、安全性の確保 ① 薬事監視 ② 医薬品医療機器等法等許認可事務 ③ 毒物劇物による危害の防止

大項目	中項目	小項目	事業名
IV 日本一安心して子どもを産み育てられる環境づくり			
		(1)	子育て支援サービスの充実（児童家庭支援チーム）
			① 認可保育所の状況 ② 保育対策等促進事業 ③ 認可外保育施設の状況 ④ 地域保育施設助成事業 ⑤ 子育て支援新制度移行について
		(2)	子どもの健全育成のための環境づくりの推進（児童家庭支援チーム）
			① 放課後子どもプラン（放課後児童クラブ）等 ② 児童福祉（保育関係）行政調査指導 ③ 保育所指導監査、認可外保育施設調査
		(3)	子育て家庭の経済的支援（児童家庭支援チーム）
			① 児童手当の支給状況 ② 多子世帯保育料軽減事業
		(4)	援助を必要とする子どもや家庭への支援（児童家庭支援チーム）
	ア		障がいのある子ども支援、総合療育体制の充実
			① 慢性疾患児地域支援事業 ② 発達障がい児支援者スキルアップ事業 ③ 医療援護事業（養育医療給付） ④ 小児慢性特定医療支援 ⑤ 身体障がい児（者）の親の集い支援
	イ		子どもの権利擁護の推進
			① 要保護児童対策の推進
	ウ		ひとり親家庭の支援
			① 母子家庭及び寡婦に対する総合的な支援
		(5)	妊娠・出産・育児の一連において充実した保健・医療体制の確保（児童家庭支援チーム）
			① 先天性代謝異常等検査事業 ② 新生児聴覚検査支援事業 ③ 特定不妊治療費助成事業・不育症治療費助成事業 ④ 女性の健康支援事業
		(6)	次代の親を育成するための環境づくりの推進（児童家庭支援チーム）
			① 県南地域思春期保健対策推進事業
V ともにいきいき暮らせる福祉社会の推進			
		(1)	人格、人権、個性を尊重する社会づくりの推進（総務企画課、高齢者支援チーム）
			① 県南地域保健医療福祉協議会 ② 社会関係及び保健衛生統計調査 ③ 市町村社会福祉協議会指導監査 ④ 高齢者保健福祉計画等の推進
		(2)	誰もが人と人とのつながりを感じることができる地域づくりの推進（総務企画課、高齢者支援チーム）
			① ひがししらかわ“健康な絆づくり”交流事業 ② 老人クラブ活動等事業 ③ 民生委員・児童委員の活動支援
		(3)	生活に希望を持ち、自らの能力を発揮できる地域づくりの推進（高齢者支援チーム）
			① 百歳高齢者知事賀寿事業
		(4)	高齢者を対象とした介護・福祉サービスの充実（高齢者支援チーム）
			① 地域支援事業 ② 介護保険の認定 ③ 介護保険法事業者指定 ④ 介護保険指定事業所等の運営指導及び監査 ⑤ 老人福祉施設の運営指導及び監査 ⑥ 介護保険業務技術的助言（地域支援事業を含む）

大項目	中項目	小項目	事業名
		(5)	地域生活移行や就労支援など障がい者の自立支援（障がい者支援チーム）
		ア	障がい者の地域生活移行の促進 ① 県南障がい保健福祉圏域計画の推進 ② 県南地域生活移行圏域連絡会の設置 ③ 精神障がい者地域生活移行理解促進基礎研修 ④ 福島県精神障がい者地域移行・地域定着検討会
		イ-1	人権への配慮と医療の確保 ① 精神障がい者の措置入院等 ② 精神科病院実地指導及び入院者の実地審査
		イ-2	在宅福祉サービスの充実 ① 重度障がい者支援事業 ② 特別障害者手当等の支給事業 ③ 自立支援給付費負担金関係事業 ④ 福島県地域生活支援事業費補助金
		イ-3	総合療育体制の推進 ① 障がい児（者）地域療育等支援事業 ② 発達障がいサポートコーチ事業
		(6)	DV、虐待防止及び被害者等の保護・支援（児童家庭支援チーム、高齢者支援チーム）
			① 女性相談支援事業 ② 配偶者暴力相談支援事業
		(7)	生活支援の充実（生活保護課）
			① 生活保護の適正実施
VI 誰もが安全で安心できる生活の確保			
		(1)	ユニバーサルデザインに配慮した人にやさしいまちづくりの推進（高齢者支援チーム）
			① おもいやり駐車場利用制度推進事業 ② 「福島県やさしさマーク」交付事業
		(2)	生活衛生関係営業施設の衛生水準の維持向上（環境衛生チーム）
			① 生活衛生関係営業施設等の衛生指導事業 ② 環境衛生確保対策事業 ③ 家庭用品安全対策試買検査事業 ④ ねずみ・衛生害虫等の駆除相談事業 ⑤ 衛生講習会の事業 ⑥ 温泉保護対策事業
		(3)	安全な水の安定的な供給（環境衛生チーム）
			① 水道施設等の整備に関する指導事業 ② 水道施設等の衛生指導事業（放射性物質のモニタリング検査）
		(4)	食品等の安全性の確保（食品衛生チーム）
			① 食品営業許可施設等の監視指導事業 ② 食品の安全対策事業
		(5)	人と動物の調和ある共生（食品衛生チーム）
			① 市町村の畜犬登録及び狂犬病予防注射事業の支援、指導事業 ② 犬による危害防止、適正飼養指導事業 ③ 飼い犬等のしつけ方教室事業 ④ 動物の譲渡事業 ⑤ 小学校への獣医師派遣事業 ⑥ 動物取扱業者指導事業
		(6)	健康危機管理体制の強化（医事薬事チーム）
		ア	災害時医療体制の充実 ① 災害時の救急連絡網の作成・配布 ② 災害時用の医療資器材の保管管理 ③ 災害時医薬品等備蓄供給体制の整備

## I 復興へ向けた保健・医療・福祉の推進

### I-1) 復興へ向けた心身の健康管理対策の推進

#### 1 避難者健康支援事業

心のケアセンターや社会福祉協議会、相談支援専門職チーム等関係機関との連携のもとに、借上げ住宅及び仮設住宅入居者等に対する訪問及び健康相談活動等を実施しました。

##### (1) 仮設住宅等入居者支援

ア 健康教室等の参加者支援（仮設住宅、借り上げ住宅入居者対象）

開催場所：双葉町仮設住宅等

開催回数：24回（双葉町）

参加人数：延306人（双葉町）

内 容：運動、健康づくり、栄養・食生活等

従事者：延31人：当所職員8人（保健師6人、管理栄養士1人、歯科衛生士1人）看護協会保健師23人

イ 仮設住宅入居者個別相談（訪問、所内面接）

訪問人数：延10人（双葉町8人、浪江町1人、南相馬市1人）

##### (2) 借上げ住宅入居者支援

ア 健康教室等の参加者支援

開催場所：地域の集会場等

開催回数：13回（浪江町、南相馬市）

参加人数：延155人

内 容：運動、健康づくり、栄養・食生活等

従事者：延18人：当所職員5人（保健師4人、管理栄養士1人）、看護協会保健師13人

イ 借り上げ住宅入居者訪問等

訪問対象者数：475人（浪江町397人、双葉町237人、富岡町35人、南相馬21人、母子21人）

訪問件数：延747人（浪江町467人、双葉町218人、富岡町25人、南相馬市37人）

従事者数：延210人（当所及び看護協会保健師）

ウ 電話相談等

相談実績：延75人（浪江町54人、飯舘村1人、南相馬市2人、双葉町12人、富岡町6人）

##### (3) 子ども健やか訪問事業（被災した子どもの健康生活支援対策等総合支援事業）

訪問対象者：1歳児、4歳児、小学1年生 27人

訪問人数：延24人（南相馬市5人、富岡町2人、大熊町6人、双葉町1人、浪江町10人）

従事者：3人（当所職員及び雇い上げ助産師）

##### (4) 避難高齢者を入所対応している高齢者保健福祉施設への心のケア

開催回数：2回

対応人数：高齢者2名、職員2名

##### (5) その他

ア 精神障害者のケース連絡

・所外ケース検討会（病院、役場、社協、家族、本人等）3回

- ・ケース連絡（電話）延べ7回3 集団支援

## 2 被災市町村連絡会等

被災者の健康支援を被災市町村等との緊密な連携のもとに継続的に実施するため、連絡会の開催及び打合せを行いました。

### (1) 被災市町村連絡会 延18回

双葉町：13回、浪江町：3回、富岡町：1回、双葉町・浪江町合同：1回

### (2) ふくしま心のケアセンター県南方部センター打合せ：6回

## I-2) 飲用水及び食品等の安全性の確保

### 1 飲用井戸等の放射性物質モニタリング検査

飲料水の放射性物質のモニタリング検査を行い、安全性の確認を行いました。なお、これまでに基準値（10Bq/kg）を超過したものはありません。

実施期間 平成26年4月1日～平成27年3月31日

実施数 11検体

検査結果 すべてND（検出限界 1Bq/Kg）

### 2 食品中の放射性物質対策事業

県内産農林水産物等を原材料とする加工食品等の放射性物質検査を行い、基準値を超える食品の流通防止を図るとともに、食品の安全確保に努めました。

なお、平成26年度において、基準値を超過したものはありません。

実施期間 平成26年4月1日～平成27年3月31日

実施数 656検体

基準値超過数 0検体

## II 全国に誇れる健康長寿の県づくり

### II-1) 心身の健康を維持、増進するための環境づくりの推進

#### II-1) -ア 健康ふくしま21県民健康づくり運動の推進

##### 1 健康増進事業

###### (1) 市町村健康増進計画策定支援等

(根拠) 健康増進法第8条

市町村の健康づくりの基本方針である健康増進計画の策定について、未策定市町村へ対し、策定の働きかけ及び策定の支援を行いました。また、今年度計画見直しである市町村への助言指導を行いました。

・未策定市町村：2村（泉崎村、中島村）

・策定支援：1町（塙町）

・計画見直し市町村：2町村（西郷村、矢吹町）



<参考>健康増進計画策定状況(平成26年度末現在) 策定済み：7市町村

市町村名	健康増進計画	第二次健康増進計画
白河市	H16年度～H25年度	H26年度～H35年度
西郷村	H15年度～H19年度	H26年度～H29年度
泉崎村	未策定	
中島村	未策定	
矢吹町	H22年度～H26年度	H27年度～H31年度
棚倉町	H18年度～H27年度	
矢祭町	H22年度～H26年度	
塙町	(第二次として作成)	H26年度～H30年度
鮫川村	H22年度～H26年度	H25年度～H34年度

## (2) 市町村健康づくり協議会に対する支援

各市町村が設置する市町村健康づくり協議会から委員と委嘱されている市町村に出席し、健康づくり施策への助言等を行いました。

白河市2回、西郷村1回、矢吹町2回、塙町2回

## (3) 健康増進事業等技術的助言

(根拠) 平成26年度健康増進事業技術的助言実施方針

市町村が実施する健康増進事業(健康手帳の交付、健康教育、健康相談、健康診査、機能訓練、訪問指導の保健事業及びがん検診や肝炎ウィルス検診等)の円滑な実施のため、今年度は、個別支援ではなく、市町村が一堂に会した情報交換会として開催し助言等を行いました。

ア 健康増進事業等技術的助言(情報交換会)の開催

日時 平成26年11月17日(月) 13:30～15:30

場所 県南保健福祉事務所 会議室

出席者 9市町村 15名

内容 ①健康増進事業の実施状況の課題と対応について  
②特定健診・特定保健指導の実施状況の課題と対応について  
③健康増進計画の策定・推進について

## (4) 健康増進事業費補助事業

市町村が住民の健康の向上のため実施する健康増進事業の補助事業で、計画書及び実績等の確認・進達事務を行いました。(補助率2/3)

## 2 県南の地域・職域連携推進事業

(根拠) 地域保健法第4条、健康増進法第9条、県南の地域・職域連携推進協議会設置要項

地域保健と職域保健が連携し、生涯を通じた継続的な保健サービスを提供する体制の整備を図りました。

### (1) 県南の地域・職域連携推進協議会の開催

日時 平成26年9月4日(木) 13:30～16:00

場所 県南保健福祉事務所 会議室

参加人数 構成機関15名 事務局4名 計19名

議題 ①特定健診・特定保健指導(第一期)の実績報告  
・労働者の状況(白河労働基準監督署から)  
・協会けんぽの状況(全国健康保険協会福島支部から)  
・国保の状況(福島県国民保険団体連合会から)  
・保健衛生協会の状況(福島県保健衛生協会県南支部から)

- ② 県南の特定健診・特定保健指導（第一期）の課題と対応について
  - ・ 県南の特定健診・特定保健指導（第一期）の実施状況
  - ・ 特定健診・特定保健指導（第一期）の課題
  - ・ 受診率・指導率向上に向けての対応
- ③ 地域・職域連携推進事業について
  - 平成25年度事業報告・平成26年度事業計画（案）

## （２）連携事業の実施

- ア 働きざかりの健康づくり担当者研修会（西郷村商工会と連携）1回
  - 日 時：平成26年11月7日（金）13:30～15:00
  - 場 所：西郷村商工会 会議研修室
  - 参加者：西郷村商工会員・工業部会員 20名
  - 内 容：①講話 「職場における健康づくりについて」  
 講師 金子 大成 氏（かねこクリニック院長）  
 ②説明「住民健診について」  
 説明者 西郷村役場 健康推進課  
 ③説明「県南地域の生活習慣病等の状況について」  
 説明者 県南保健福祉事務所 職員
- イ 健康情報の普及啓発
  - ・ 広報誌「職場の健康ニュースNo.5」の作成・配付 8,000部
  - ・ ホームページの更新 等

## 3 健康長寿をめざした県民運動推進事業

「福島県がん対策の推進に関する条例」の趣旨を踏まえ、県民が、がん対策に関する理解と関心を高め、主体的かつ継続的に活動ができるよう、地域の特性に応じた普及啓発を推進し、県民のがん予防等に取り組む気運の醸成とがん対策の一層の推進を図ることを目的とし、各事業を行いました。

### （１）「健康長寿」啓発活動

- ア 働く世代の健康づくり研修会
  - 日 時：平成27年2月20日（金）13:30～15:30
  - 場 所：白河市立図書館 地域交流会議室
  - 参集者：事業所特定給食施設の健康管理者及び衛生推進者、給食業務従事者 16名、事務局3名 計19名
  - 内 容：現状報告「事業所特定給食施設における健康と食生活の実態」  
 ～特定給食施設実施調査・食生活アンケート結果から～  
 報告者 当所職員 健康増進課 栄養技師 相樂正浩  
 講話「働く世代の健康管理と健康増進に向けて」  
 講 師：当所職員 所長 加藤清司
- イ 「健康長寿」啓発事業
  - ①各普及月間におけるポスターの掲示、リーフレットの配布を行った。
  - ②普及月間啓発用のぼり旗の作成 3種×各5枚

### （２）検診からはじめよう 健康ふくしまフェア（県事業）への協力

- 日 時：平成26年9月23日 11:00～15:00 （9:30集合 16:30解散）
- 場 所：ビックバレットふくしま
- 内 容：式典・特別講演の介助、啓発ブースコーナー（禁煙支援ブース担当）
- 協力職員：保健技師1名、栄養技師1名

#### 4 受診率向上で安心推進事業

##### (1) がん検診受診率向上モデル事業

がん検診等の受診率向上のため、ソーシャル・マーケティングを活用した個別受診勧奨を実施するモデル市町村を支援する事業です。

ア モデル事業研修会の参加 1回

イ モデル市町村への現地調査への協力（白河市2回、西郷村2回）

### II-1) -イ 薬物乱用の防止

#### 1 薬物乱用防止事業

薬物乱用の低年齢化が進行していることから、若年層に重点を置いた啓発事業を展開し、薬物乱用防止教室への講師派遣による啓発を実施しました。

##### (1) 薬物乱用防止教室（出前講座）による講師派遣

（根拠） 県南保健福祉事務所「出前講座」実施要領

##### ■薬物乱用防止教室講師派遣状況

実施校		受講者数
小学校	10校	487人
中学校	11校	1,685人
高校	4校	1,208人
その他	4校	172人
計	29校	3,552人

##### (2) 「ダメ。ゼッタイ。」普及運動による啓発活動

（根拠） 「ダメ。ゼッタイ。」福島県普及運動実施要綱

覚せい剤・シンナー等の薬物乱用を防止するため、保護司・民生児童委員・薬剤師等からなる各地区薬物乱用防止指導員協議会（白河地区指導員30名・東白川地区指導員26名）、高校生及びボランティア団体の協力を得て街頭キャンペーンを行い、地域に根ざした街頭啓発活動を実施しました。

地区名	白河地区	東白川地区
実施月日・場所	6月28日（土） 白河市	7月4日（金） 棚倉町

##### (3) 薬物乱用防止指導員協議会の育成指導

（根拠） 福島県薬物乱用防止指導員活動要領

地域や団体等における啓発を図るため、薬物乱用防止指導員に対する研修会を開催し、活発な自主活動の展開に向けての技術的な支援を行いました。

ア 研修会への講師派遣

協議会名	白河地区薬物乱用防止指導員協議会	東白川地区薬物乱用防止指導員協議会
開催日	平成26年6月13日（金）	平成26年6月19日（木）

イ 研修会の開催

薬物乱用防止指導員・教職員を対象に両地区薬物乱用防止指導員協議会と共催で研修会を開催しました。

開催日 平成27年3月6日（金） サンフレッシュ白河会議研修室

内容 「県南地区における少年の非行と薬物乱用の実態について」

講師 福島県白河警察署職員

「薬物乱用の現状について」

講師 県南保健所職員

##### (4) 各種運動の実施

ア 不正大麻・けし撲滅運動の実施（5月15日～7月31日）

(根拠) 不正大麻・けし撲滅運動実施要綱

啓発活動を行うとともに不正大麻・けしのパトロール等により発見した不正けし・大麻を抜去しました。

・抜去本数 けし 2, 429本(2件)

イ 麻薬、覚せい剤乱用防止運動の実施(10月1日～11月30日)

(根拠) 麻薬・覚せい剤乱用防止運動実施要綱

関係機関にポスター、リーフレットを配布し、本運動の普及を図りました。

## 2 指導取締事業

### (1) 麻薬取扱者指導取締事業

(根拠) 麻薬及び向精神薬取締法、監視業務指針他

麻薬及び向精神薬取締法等に基づき、麻薬取扱施設の監視指導を行いました。

・立入検査 37件

#### ■麻薬取扱者数

平成27年3月31日現在

卸売業者	小売業者	施用者	管理者	研究者	施用施設	合計
3	36	161	14	1	88	303

### (2) 覚せい剤等取扱者指導取締事業

(根拠) 覚せい剤取締法、監視業務指針他

覚せい剤取締法に基づき、覚せい剤等取扱施設の監視指導及び事務処理を行いました。

・立入検査 74件

#### ■覚せい剤等取扱者数

平成27年3月31日現在

施用機関	研究者	原料研究者	原料取扱者	合計
0	0	1	※201	202

※病院・一般診療所・歯科診療所・薬局(197)含む

### (3) 向精神薬取扱者指導取締事業

(根拠) 麻薬及び向精神薬取締法、監視業務指針他

麻薬及び向精神薬取締法等に基づき、向精神薬取扱施設の監視指導を行いました。

・立入検査 71件

#### ■向精神薬取扱者数

平成27年3月31日現在

製造製剤業者	試験研究施設	みなし業者	計
0	1	※223	224

※病院・一般診療所・歯科診療所・薬局・卸

### (4) 麻薬及び向精神薬取締法に基づく麻薬免許等事務

(根拠) 麻薬及び向精神薬取締法

麻薬及び向精神薬取締法等に基づき、向精神薬取扱施設の監視指導を行いました。

ア 麻薬免許事務件数

・免許申請 130件 ・免許証記載事項変更届 17件

・業務廃止届 18件

イ 麻薬廃棄等届出件数

・麻薬事故届 8件 ・調剤済麻薬廃棄届 40件

・麻薬廃棄届 24件

### (5) 覚せい剤取締法に基づく覚せい剤取扱指定等事務

・覚せい剤原料廃棄届 2件

## Ⅱ-1) -ウ こころの健康づくり

### 1 ひきこもり・心の健康相談事業

(根拠) 福島県精神保健相談・訪問指導要領

心の悩みや不安、アルコール、自殺に関する事など様々な心の問題に対して、心の健康相談窓口を設置し、精神科嘱託医が相談に応じるとともに、精神疾患の早期治療の促進、精神障がい者の福祉的援助を行いました。

ひきこもりの状態にある本人または家族の相談窓口を、心の健康相談窓口に併せて設置し、疾患と社会的ひきこもりを判別し、対応のあり方についての指導と早期回復に向けての継続的な支援を行うとともに、家族等を必要に応じてひきこもり家族教室に紹介しました。

相談区分	開催回数	相談人数(人)			
				うちひきこもり相談	
		実人数	延人数	実人数	延人数
心の健康相談 *	12	17	19	8	8
その他来所相談	随時	21	37	2	2
所外相談	随時	1	7	0	0
電話相談	随時	101	288	11	15
家庭訪問	随時	9	16	0	0
	計	149	367	21	25

注1) \*精神科医による相談

注2) 「相談人数」の「実人数」について、1人の相談者が2種類以上の「相談区分」で相談実績がある場合(ex.その他来所相談&電話相談)、本当の実人数を把握するため一番上の相談区分(ex.その他来所相談)のみに計上しています。

### 2 ひきこもり家族教室

(根拠) 福島県精神保健相談・訪問指導要領

ひきこもりに悩む家族に集まる場を提供し、家族同士で話し合い、学び合うことで家族の心理的な安定を図り、ひきこもりへの対応能力を高めることを目的にひきこもり家族教室を実施しました。

開催日時・場所	主な内容	講師	参加者数	
			実	延
平成27年 1月16日(金) 13:30~16:00 県南保健福祉 事務所	<ul style="list-style-type: none"> <li>・講話「ひきこもりとは～ひきこもりを理解する～」</li> <li>・県南若者サポートステーションの紹介</li> <li>・グループセッション</li> </ul>	<ul style="list-style-type: none"> <li>・コスモス通りクリニック 院長 圓口博史 氏</li> <li>・県南若者サポートステーション 山本光子 氏</li> </ul>	8	8
平成27年 1月29日(木) 13:30~16:00 県南保健福祉 事務所	<ul style="list-style-type: none"> <li>・講話「ひきこもりの支援の実際と家族の対応～効果的なコミュニケーションについて～」</li> <li>・グループセッション</li> </ul>	<ul style="list-style-type: none"> <li>・福島県ひきこもり支援センター 七海良郎</li> </ul>	0	6
平成27年 2月27日(金) 13:30~16:00	<ul style="list-style-type: none"> <li>・講話「ひきこもりの体験者からのメッセージ」</li> <li>・グループセッション</li> </ul>	<ul style="list-style-type: none"> <li>・NPO法人ビーンズふくしま 理事長 若月ちよ 氏</li> <li>・ひきこもり体験者</li> </ul>	0	5

県南保健福祉 事務所		鹿野晃裕 氏		
合 計			8	19

※対象者：青年期を中心とした「ひきこもり」の状態にある者の家族等で、  
県南保健所が主催する「心の健康相談」等の相談を受けた者。

## Ⅱ-1) -エ 自殺対策

### 1 自殺対策関連事業

(根拠) 福島県自殺対策推進行動計画

自殺者の減少に向けて「福島県自殺対策推進行動計画」に基づき、自殺予防に関する普及啓発の推進、地域の人材育成、市町村の自殺対策への支援等を実施しました。

#### (1) 自殺予防セミナー（心の健康セミナー）の開催

自殺に至る要因となるストレスの認識とストレスに対する対処方法を習得するため、自殺予防セミナーを開催しました。

開催日・場所	主 な 内 容	対象者	参加者
平成26年 12月18日（木） 13:30～15:30 白河市立図書館	講演「こころの健康セミナー～ストレスを ためずに、すこやかに生きるために～」 講師 東北福祉大学 教授 渡部純夫 氏	一般住民、 市町村職 員、民生児 童委員、精 神保健福祉 関係者	84名

#### (2) 自殺対策緊急強化基金事業

(根拠) 福島県自殺対策緊急強化基金事業実施要綱

現下の厳しい経済情勢を踏まえ、自殺者数の減少を図るため、追い込まれた人に対する相談体制の整備や人材育成等により、地域における自殺対策の強化を推進しました。

##### ア 普及啓発事業

一般住民に対して、自殺や心の健康等に関する正しい知識や各種相談窓口の普及を実施するため、自殺予防街頭キャンペーンを実施しました。

開催日時	場 所	主な内容	資料等配布数	備 考
平成26年 9月1日（月） 15:30～16:30	ヨークベニマル棚倉店前、 リオンドール棚倉店前、エ スコ棚倉店前	啓発資料の 配布、呼びか け、のぼり 旗設置	300部	棚倉町と共催
平成27年 3月3日（火） 16:30～17:30	ヨークベニマルメガステ ージ矢吹店前、ザ・ダイソ ーメガステージ矢吹店前、 ツルハドラッグ矢吹店前、 ファッションセンターし まむら矢吹店前		500部	矢吹町と共催
平成27年 3月3日（火）	県南保健福祉事務所内	職員に対し パンフレッ ト等配布	約50部	

イ 市町村人材育成事業

自殺の徴候を発見し、自殺を予防する人材を育成するため、自殺予防に関わる地域の関係者に対して、研修会を開催しました。

開催日時・場所	主な内容	対象者	参加者
平成26年 12月3日(水) 14:00~16:00 白河市立図書館	講演「自殺と関連が深い精神疾患の特徴と対応について」 講師 寿泉堂松南病院 院長 今泉修一 氏	市町村職員、民生児童委員、健康づくり進員等	60人

ウ 市町村自殺対策緊急強化支援事業

(根拠) 福島県自殺対策緊急強化基金事業補助金交付要綱

地域における自殺対策を緊急に強化するため必要な経費を交付し、地域の実情を踏まえて自主的に取り組む市町村の活動を支援するため、補助金を交付しました。

- ・補助金交付市町村数 9市町村
- ・補助金交付額 4,447,818円

エ 家族のためのうつ病教室

うつ病で治療中の方の家族に対して、うつ病の基礎知識や対応方法の基本などの必要な情報を伝えるとともに、自身の健康に目を向ける機会や家族同士の気持ちを分かち合う場を提供することにより、家族の支える力を高めることを目的として、家族のためのうつ病教室を開催しました。

開催日時・場所	主な内容	参加者数	
		実	延
平成27年 2月4日(水) 13:30~16:00 県南保健福祉事務所	・講話「うつ病の基礎知識」 講師 県立矢吹病院 副院長 佐藤浩司 氏 ・家族交流会、グループセッション	4	4
平成27年 2月20日(金) 13:30~16:00 県南保健福祉事務所	・講話「うつ病の方への接し方、対応方法」 講師 あさかストレスケアセンター 臨床心理士 菊池直子 氏 ・家族交流会、グループセッション	1	4
合 計		5	8

(3) 市町村自殺対策担当者会議

管内市町村の自殺対策の推進を図るため、自殺対策に関する情報提供及び市町村との情報交換等を実施しました。

ア 日 時 平成26年8月7日(木) 14:30~16:00

イ 場 所 県南保健福祉事務所 会議室

ウ 参集者 管内市町村自殺対策担当者

エ 内 容 ① 福島県の自殺対策現状と自殺対策の推進について  
障がい者支援チーム 主任保健技師 小椋祐子

② 平成25年度自殺対策事業実施結果及び平成26年度実施計画と

進捗状況について情報交換

障がい者支援チーム 専門保健技師 仲川照子  
主任保健技師 小椋祐子

- ③ 自殺対策の取り組みに関する意見交換  
各市町村

## Ⅱ－２） 生活習慣病を予防するための環境づくりの推進

### Ⅱ－２）－ア－１ 喫煙対策の推進

(根拠) 健康増進法第 25 条

「第二次健康ふくしま 21 計画」の推進項目である喫煙対策について、成人の喫煙率の減少及び受動喫煙の防止に重点を置いた対策を推進しました。

#### 1 受動喫煙防止対策・禁煙の推進

##### (1) 公共施設の受動喫煙防止に関する実態調査

管内市町村における喫煙対策の推進やその支援を図るため、公共施設における分煙化実態調査を実施しました。(参照資料編 表 1)

##### (2) 受動喫煙防止対策に関する普及啓発等

- ・特定給食施設施設講習会における普及啓発の実施
- ・飲食店（うつくしま健康応援店）に対し、相談対応及び情報提供の実施

##### (3) 子どもの受動喫煙防止サポーター育成事業

子どもの受動喫煙防止を推進するため、新規サポーターを認定するとともに、認定したサポーターが、受動喫煙防止に関する知識を再確認し、自主的な活動が展開できるようスキルアップを目的に研修会を開催しました。

###### ①子どもの受動喫煙防止サポーター育成講習会

ア 日 時：平成 26 年 5 月 20 日

イ 場 所：県南保健福祉事務所 会議室

ウ 参加者：保育所・幼稚園職員及び保護者（PTA 役員等）等 計 30 名

エ 内 容：(ア)講演 「たばこの害と健康」

～たばこの煙から子ども達を守るために～

講師：県南保健福祉事務所 所長 加藤 清司

(イ)情報提供（第二次健康ふくしま 21 計画の喫煙対策等）

###### ②子どもの受動喫煙防止サポーターフォローアップ研修会

ア 日 時：平成 26 年 12 月 16 日

イ 場 所：県南保健福祉事務所 会議室

ウ 参加者：今年度育成講習会受講者、既認定サポーター等 計 14 名

エ 内 容：(ア)講話 「子どもの受動喫煙防止のために」

講師：県南保健福祉事務所 所長 加藤 清司

(イ)活動報告

- ・保育園における活動事例報告（白河保育園）
- ・小学校における活動事例報告（矢祭町東館小学校）

(ウ)情報提供（普及啓発資材等）及び情報交換（活動事例等）

#### 2 喫煙の害に関する情報提供・普及啓発の実施

##### (1) 喫煙の害に関する情報提供（計 5 件）

##### (2) 喫煙対策関係の媒体貸出及び資材提供（計 9 件）

##### (3) 喫煙対策関係の貸出用媒体のホームページ掲載

##### (4) 「世界禁煙デー」及び「禁煙週間」における啓発活動

ポスターの掲示やチラシの配布、ホームページへの掲載等普及啓発を行いました。



## II-2) -ア-2 歯科保健対策の推進

### 1 市町村歯科保健強化推進事業

(根拠) 市町村歯科保健強化推進事業実施要綱

市町村の地域特性に応じた支援を行うために、市町村歯科保健強化推進研修会及び検討会を開催し、歯科保健支援体制の構築を図りました。

#### (1) 歯科保健情報システムの運用

例年、市町村の歯科保健に関する情報について、集計、分析を行い、市町村歯科事業評価及び計画を支援しています。(参照資料編 表2)

#### (2) 市町村歯科保健強化推進研修会及び検討会

管内市町村の歯科保健事業の強化を図るために、研修会(県中保健福祉事務所と合同開催)と検討会を開催しました。

開催日・場所	内 容	参加者
【研修会】 平成27年1月29日 県中保健福祉事務所	ア 報告「県中・県南地域の歯科保健の現状について」	51名 市町村歯科保健担当者、市町村協力歯科衛生士、小学校養護教諭、教育事務所
	イ 講演「じょうずに使おうフッ化物」 講師 池田晴生歯科医院 池田知弘先生(歯科医師)	
	ウ 情報交換(う蝕の現状や取り組み等)	
【検討会】 平成26年8月21日 県南保健福祉事務所	ア 報告「乳幼児歯科保健の現状について」	13名 市町村歯科保健担当者、 歯科医師会、 歯科衛生士会
	イ 情報交換 「う蝕ハイリスク児への対策の検討～効果的な歯科及び栄養指導について～」	
	ウ 情報提供(県の取り組み等)	

### 2 ヘル歯ーケア推進事業

(根拠) ヘル歯ーケア推進事業実施要領

生涯を通じた歯の健康づくりを推進するため、在宅療養者らに対し口腔保健指導を行うとともに、施設等の保健担当者への助言指導を行いました。

#### (1) 在宅療養者

相談のあった難病患者に対し、口腔保健指導を行いました。

対応種別	実人数	延人数
所内相談	1人	1人
家庭訪問	4人	4人
計	5人	5人

#### (2) 施設入所者・通所者等

依頼等のあった下記施設の通所者及び施設職員に対し、口腔保健指導及び助言指導を行いました。

施設等	回数	実人数	延人数
鮫川たんぼぼの家	3回	28人	28人
福島県社会福祉事業団	1回	25人	25人
計	4回	53人	53人

### 3 地域歯科保健活動推進事業

(根拠) 地域歯科保健活動推進事業実施要綱

地域保健対策における歯科口腔に関する地域住民の健康の保持及び増進を推進させることを目的に実施しました。

- (1) 地域における歯科保健事業に関する企画、調整、指導の実施 (計 6 件)
- (2) 歯科保健事業に関する情報の収集、調査の実施 (計 7 回)
- (3) 歯科保健対策の推進に必要なと認められる事項
  - ア 歯科保健の普及啓発に関すること (歯と口の健康週間、出前講座等)
  - イ 歯科保健に関する相談、情報提供等 (計 8 件)
  - ウ 被災者健康支援に関すること
    - (ア) 災害時健康支援活動検討会分科会「歯科・口腔ケア活動」への参加 (計 2 回)
    - (イ) 双葉町郭内仮設におけるサロン活動支援 (計 2 回)

#### 4 幼児う蝕予防対策推進事業

(根拠) 福島県幼児う蝕予防対策推進事業実施要綱

県南地域は幼児う蝕有病率が高いことから、幼児う蝕有病率状況の改善を図るため、昨年度より棚倉町を事業対象市町村とし、以下の事業を行いました。

##### (1) 幼児う蝕予防対策検討会の開催 (計1回)

開催日・場所	内 容	参加者
平成 26 年 11 月 27 日 (木) 棚倉町保健福祉センター	ア 棚倉町における幼児う蝕の現状について イ 平成 25～27 年度幼児う蝕予防対策活動について ・活動実績報告及び次年度計画について ・今後の幼児歯科クリニック内容の検討	14 名 幼児歯科クリニック従事歯科医師及び歯科衛生士、町担当者等

##### (2) 幼児う蝕予防対策フォローアップ事業 (幼児歯科クリニック) の実施 (計 3 回)

	開催日	場所	参加児	内容
1	H26 年 10 月 7 日(火)	棚倉町	18 名	・栄養・食生活指導
2	H26 年 12 月 9 日(火)	保健福祉センター	12 名	・フッ化物を活用したブラッシング指導
3	H27 年 3 月 3 日(火)	センター	33 名*	・歯科健康診査 ・フッ化物歯面塗布

※1 歳 6 か月児健康診査の歯科指導未受診者 3 名含む

## II - 2) - イ 保健医療福祉における研修の推進

### 1 地域保健福祉活動推進研修

(根拠) 地域保健福祉活動推進研修実施要領

市町村及び関係機関等において地域保健福祉事業及び活動に従事する関係者の資質の向上を図り、地域保健福祉対策が推進することを目的に開催しました。

#### (1) 研修名 「県南地域 (介護予防市町村支援事業) 認知症研修会」

開催日 平成 26 年 10 月 7 日(火)

内容(午前) 伝達報告 「認知症地域資源連携検討事業」～認知症セミナー～

報告者 白河市職員、地域包括支援センター職員及び介護専門員等

説明 1 「認知症地域支援推進員」の配置について

演習 「認知症地域支援推進員の配置の検討～方部毎効果的的配置体制」

出席者 24 人 (管内市町村職員、地域包括支援センター職員)

(午後) 説明 2 「認知症初期集中チーム」の設置について

講話 「認知症初期集中チーム設置促進モデル事業

～実施内容と今後の課題～

演習 「地域での認知症初期集中チーム設置の検討を考える」

講師及び助言者 あずま通りクリニック 金子久美子看護師

出席者 35 人 (管内市町村職員、地域包括支援センター職員、認知症の専門医療機関・在宅医療連携拠点事業担当者)

## 2 保健師現任教育

### (1) 保健師現任教育(県中県南地域合同) 集合研修

開催日(場所)	内容	講師及び助言者	出席数
H26. 10. 6(金) (矢吹町保健福祉センター)	講義「事例検討会の意義と進め方」と事例検討の実際	保健師のための相談室 「なごみ」塚原洋子氏	20
H27. 1. 16(金) (県中保健福祉事務所)	講義及び事例検討の実際 福島における放射線リスク	医大看護学部 古戸順子氏 医大出前講座(熊谷敦史氏)	24

### (2) 市町村新任期保健師・栄養士現任教育支援事業

- ア 県南地域市町村保健師・栄養士現任教育体制整備検討会  
実施回数 3回 参集者 市町村統括保健師 延べ34人
- イ 市町村保健師現任教育支援管理者研修  
開催日等 平成26年8月22日(金) 出席者40人  
講演 「健康日本21と保健師活動指針について」  
講師 千葉大学客員教授(元厚生労働省健康局長) 矢島鉄也氏
- ウ 新任期保健師栄養士研修及び情報交換会  
実施回数 3回 参加者延べ数 64人  
内容 地域診断「私の町の脳梗塞の現状」

## II-3) 地域包括ケアシステムの構築

### 1 在宅医療・介護連携の推進

#### (1) 県南地域在宅医療・介護連携推進会議

県南地域における在宅医療、地域包括ケア等に係る課題の共有、検討、及び情報共有等を通じ、在宅医療・介護連携を推進するための会議を開催しました。

日時 平成27年2月23日(月) 15:00~16:30

場所 サンフレッシュ白河

内容 医療介護総合確保推進法の概要、白河医師会及び東白川郡医師会による多職種連携拠点構築支援事業の概要説明等

## II-4) 健全な食生活を育むための食育の推進

### 1 食環境整備事業

(根拠) 「うつくしま健康応援店」事業実施要領

健康に配慮した食事や環境の提供、健康づくりのための情報発信ができる飲食店等を通して、住民が安心して外食を楽しめる食環境の整備を図っています。

#### (1) 「うつくしま健康応援店」の登録について

①新規申請店への指導(回数、店舗数、指導人数)

4回 7店舗 6名

②募集のための啓発(回数、店舗数、指導人数)

訪問による勧誘 4回 7店舗 6名

#### (2) 健康づくり講座

既登録店と新規店舗に対し、登録店の従業員の健康管理のため健康や栄養に関して情報提供をいたしました。

・訪問(各店舗)による指導(回数、店舗数、指導人数) 6回 9店舗 8名  
(応援店登録状況)

	平成23年度	平成24年度	平成25年度	平成26年度
新規登録	9	3	0	7
年度末登録	81	84	84	91
廃止	1	0	0	0

## 2 食育推進事業

生涯にわたって健全な食生活を実践し、食を通して心豊かに生活できる社会を目指すため、「おいしくイキイキ食育プラン～福島県食育推進計画」に基づいた食育を推進しています。

### (1) 福島のおいしい『食』で元気になろう食育プロジェクト

#### ① 福島のおいしい『食』で元気になろうワークショップ

日 時：平成26年6月17日（火）13:30～15:45

場 所：県南保健福祉事務所会議室

内 容：報告「福島県の子どもの食や身体の状態について」

報告者 県南保健福祉事務所職員

ワークショップ「県南管内の子どもの食と健康の課題について」

参加者：幼稚園児・保育園児の保護者、幼稚園教育研究会、福島県保育協議会  
県南支部、食生活改善推進員、食品衛生協会、JA、市町村、県南教育  
事務所、県南農林事務所 19名

### (2) 福島から はじめよう。元気なふくしまっ子食環境整備事業

#### ① 県南地域子どもの食を考える地域ネットワーク会議

日 時：平成26年7月23日（水）13:00～14:30

場 所：県南保健福祉事務所会議室

内 容：説明1「福島から はじめよう。元気なふくしまっ子食環境整備  
事業の概要について」

説明2「福島県の子どもの食や健康の現状について」

説明3「福島のおいしい『食』で元気になろうワークショップの  
結果について」

説明者 県南保健福祉事務所職員

協議・検討「県南地域の子どもたちの健康を推進するためには」

参加者：医師会、歯科医師会、県栄養士会、歯科衛生士会、JA、保育協議会、  
食生活改善推進協議会、市町村、県農林事務所、県教育事務所 15名

#### ② 保育所等を対象とした食の指導者育成研修会

日 時：平成26年8月11日（月）14:00～16:00

場 所：県南保健福祉事務所会議室

内 容：報告1「子どもの食と健康の状態について」

報告2「食育の取組状況について」

報告者 県南保健福祉事務所職員

講演「子どもの口腔機能の発達について」

講師 国際医療福祉大学クリニック 言語聴覚センター

言語聴覚士 佐藤友貴 氏

参加者：幼稚園・保育所の食の指導者、市町村 38名

### (3) 市町村栄養・食生活支援事業

#### ① 平成26年度市町村栄養・食生活支援事業実施状況調査

管内行政栄養士未配置の5市町村（白河市、西郷村、棚倉町、塙町、鮫川村）に  
対し、書面及び訪問により栄養・食生活実施状況について調査を行いました。

訪問調査日	実施町村名
平成26年5月7日（月）	白河市
平成26年5月8日（火）	西郷村
平成26年5月22日（木）	鮫川村
平成26年6月6日（金）	塙町
平成26年6月9日（月）	棚倉町

### 3 特定給食施設管理事業

(根拠) 健康増進法第20条

継続的に食事を提供する施設のうち、栄養管理が必要な施設に対し指導を実施しました。

#### ■ 特定給食施設数

	平成23年度	平成24年度	平成25年度	平成26年度
特定給食施設	73	76	75	68
小規模特定給食施設	39	42	42	52
計	112	118	117	120

#### (1) 特定給食施設等に対する指導

(根拠) 健康増進法第18条第1項第2号

健康増進に果たす給食の役割について理解を深めるとともに、給食運営等に関する情報提供を目的に、給食施設設置や管理者、給食従事者へ指導を行いました。

特定給食施設講習会	平成23年度	平成24年度	平成25年度	平成26年度
開催回数	4	4	3	4
参加延人数	183	191	121	154
参加延施設数	158	173	99	106

巡回指導	平成23年度	平成24年度	平成25年度	平成26年度
実施施設数	108	118	117	62

届出事務	20件	新規開設3	届出事項変更17	廃止0
個別相談	30件	延30施設		

### 4 健康づくり・栄養改善対策

#### (1) 健康づくり・栄養改善指導

(根拠) 健康増進法

健康づくり及び栄養に関する指導について、特に栄養面からの個別指導・集団指導を行いました。

個別指導	0回	延 0人
集団指導	2回	延 64人

#### (2) 市町村栄養改善事業の支援事業

市町村の栄養改善事業を支援するため、個別指導や集団指導を行いました。

個別指導	20回	延 20人
集団指導	2回	延 23人

#### (3) 管理栄養士・栄養士指導事業

(根拠) 栄養士法第2条

免許の申請、名簿訂正及び書換え、再交付等の事務を実施しました。

項目	H23年度	H24年度	H25年度	H26年度
管理栄養士申請書等進達事務	10件	11件	9件	9件
栄養士申請書等進達事務	19件	27件	6件	32件
管理栄養士国家試験等の事務指導	4件	10件	13件	8件
窓口相談等	4件	15件	16件	15件

### 5 栄養表示基準・誇大表示の禁止の指導事業

(根拠) 健康増進法第31条及び32条の2

販売する食品の栄養表示及び広告、その他の表示について指導を行いました。

項 目	平成23年度	平成24年度	平成25年度	平成26年度
栄養表示等相談および指導	12件	12件	10件	6件

## 6 地区組織育成支援事業

地域ボランティアの積極的な活動を推進するため、市町村が行う食生活改善推進員の育成及び活動を支援しました。

- ・ 県南地区食生活改善推進員連絡協議会  
加入市町村： 白河市・棚倉町・鮫川村  
推進員数： 106人（H26年度末）
- ・ 支援状況

個別相談	11回・11人
集団指導	2回・100人

## II-5) 感染症対策の推進

### II-5) -ア 感染症対策の推進

#### 1 平常時対策

(根拠) 感染症の予防及び感染症の患者に対する医療に関する法律（感染症法）

感染症に関する正しい知識の普及、情報の収集・分析や公表、人材の養成・資質の向上、感染症発生時の医療提供体制の整備等を行いました。

#### (1) 新型インフルエンザ（高病原性鳥インフルエンザ）対策研修会

新型インフルエンザ発生時に速やかに対応し、感染拡大防止を図るために保健所内の体制と対応等について、研修を実施しました。

- ・ 開催日：平成26年5月26日、5月27日、6月25日  
平成27年1月8日、1月9日 計5回
- ・ 場 所： 県南保健福祉事務所 会議室
- ・ 出席者数： 県南保健福祉事務所職員 76人
- ・ 内 容： 標準予防策について  
個人防護具着脱訓練 他

#### (2) 県南地域感染制御ネットワーク支援事業

県南地域の社会福祉施設（高齢者施設、児童福祉施設、障がい者施設等）、医療機関及び教育委員会を対象に感染症に関する情報を定期的に提供した。また、各施設毎の課題等の情報交換を行い、施設毎に感染症発症時の対策が図れるよう支援するとともに研修会を通して、各施設の職員の感染症予防対策のさらなる向上を図りました。

ア 県南地域感染症情報共有システムの構築

平成22年6月より毎月1回程度（情報提供が必要な事態が発生した場合は随時）感染症情報を対象施設に電子メール及びファックスにより送信しました。

（204か所）

平成26年度は、定期号12回と臨時号17回の、計29回発信しました。

イ 県南地域感染制御ネットワーク支援研修会の開催

開催時期：平成26年9月1日、9月8日（2回）

対 象： 高齢者、児童福祉、障がい者及び生活保護法に基づく施設の管理者、職員等

開催場所： 県南保健福祉事務所 会議室

研修内容： 社会福祉施設等における感染症対策について

講 師： 県南保健福祉事務所職員  
 参加者数： 68人

**(3) つつが虫病の予防啓発事業**

住民に対し、関係機関との連携により、つつが虫病についての正しい知識の普及啓発を行いました。

- ・健康教育の実施

内 容	対 象	実施回数	参加者数
つつが虫病の予防と対応	地区住民	1回	7人

- ・市町村及び関係機関広報誌掲載による普及啓発の推進 年1回
- ・市町村窓口でのパンフレット配布による普及啓発の推進 通年

**(4) 感染症の予防啓発事業**

社会福祉施設等関係機関に対し、感染症予防対策や感染症発生時の対応等について、正しい知識の普及を行いました。

- ・8回 参加者213人

**2 感染症患者発生時対策**

(根拠) 感染症法

**(1) 疫学調査の実施**

感染症の予防及び感染症の患者に対する医療に関する法律第15条の規定に基づく調査が必要な感染症が発生した際に積極的疫学調査を実施し、地域における詳細な流行状況の把握や感染源及び感染経路の究明を図りました。

また、接触者等に対して健康診断を行い、二次感染の防止に努めました。

(参照資料編 表3)

平成26年度内訳

結核12件、腸管出血性大腸菌4件、細菌性赤痢1件、つつが虫病5件、麻しん3件、インフルエンザ(集団感染)14件、感染性胃腸炎(集団感染)2件、マイコプラズマ肺炎(集団感染)1件、疥癬(集団感染)1件

年度	平成23年度	平成24年度	平成25年度	平成26年度
実施件数	101件	68件	54件	43件

**3 感染症発生動向調査**

(根拠) 福島県結核・感染症発生動向調査事業実施要綱

**(1) 感染症患者届出状況・全数把握**

医師が感染症法に定められた疾病であると診断し届出が行われた場合は、その感染症に係る発生状況等を正確に把握・分析し、その結果を住民や医療関係者への確に提供・公開しました。

**■全数把握報告数**

単位：件

年度	1類	2類	3類	4類	5類	新型インフルエンザ等
22	0	11	0	29	2	0
23	0	24	0	17	1	0
24	0	20	6	13	2	0
25	0	34	2	7	3	0
26	0	12	2	5	3	0

平成26年度内訳

2類 結核 12件  
 3類 腸管出血性大腸菌 2件  
 4類 つつが虫病 5件  
 5類 麻しん 3件

## (2) 感染症患者報告状況・定点把握

感染症発生动向調査指定届出機関から、管内における患者情報及び病原体情報を収集しました。

また、医師会等の関係機関に対して、感染症に関する情報を解析・提供しました。

### ■ 定点把握疾患別報告数（平成26年）

単位：件

	1月	2月	3月	4月	5月	6月	7月	8月	9月	10月	11月	12月	合計
インフルエンザ	676	719	948	430	172	3	0	0	0	0	83	279	3310
RSウイルス感染症	26	10	7	5	2	1	2	0	4	14	16	60	147
咽頭結膜熱	0	3	2	1	5	6	4	1	2	0	2	1	27
A群溶血性連鎖球菌咽頭炎	25	22	24	13	28	26	22	9	6	20	13	23	231
感染性胃腸炎	194	108	60	58	90	47	31	9	16	37	37	76	763
水痘	14	14	18	31	67	37	10	7	19	29	35	51	332
手足口病	1	0	0	0	1	10	9	3	9	11	21	16	81
伝染性紅斑	0	0	3	2	17	28	30	17	13	26	32	43	211
突発性発しん	6	1	14	10	9	8	8	10	6	12	10	12	106
百日咳	0	0	0	0	0	0	0	0	0	0	0	0	0
ヘルパンギーナ	0	0	0	0	1	1	27	163	38	9	2	1	242
流行性耳下腺炎	28	30	36	54	68	63	53	56	23	19	13	8	451
急性出血性結膜炎	0	0	0	0	0	0	0	0	0	0	0	0	0
流行性角結膜炎	11	16	14	9	12	5	5	3	2	4	7	5	93
細菌性髄膜炎※1	0	0	0	0	0	0	0	0	0	0	0	0	0
無菌性髄膜炎	0	0	0	0	0	0	0	0	0	0	0	0	0
マイコプラズマ肺炎	2	2	2	2	5	1	8	7	3	6	2	2	42
クラミジア肺炎※2	1	0	1	0	1	0	0	0	0	0	0	0	3
感染性胃腸炎※3	4	1	3	8	4	2	1	0	0	2	0	0	25
性器クラミジア感染症	1	1	2	4	4	2	3	2	5	5	3	3	35
性器ヘルペスウイルス感染症	0	0	0	0	0	0	0	0	0	0	0	0	0
尖圭コンジローマ	0	0	0	0	0	0	0	0	0	0	0	0	0
淋菌感染症	0	0	1	0	3	1	0	0	2	0	0	1	8
ペニシリン耐性肺炎球菌感染症	1	1	0	0	0	0	0	0	1	0	1	3	7
メチシリン耐性黄色ブドウ球菌感染症	1	4	6	1	8	6	6	7	2	8	4	5	58
薬剤耐性アシネトバクター感染症※4	0	0	0	0	0	0	0	0	0				0
薬剤耐性緑膿菌感染症	0	0	0	0	0	0	0	0	0	0	0	0	0

※1 インフルエンザ菌、髄膜炎菌、肺炎球菌を原因として同定された場合を除く。

※2 オウム病は除く。

※3 ロタウイルスに限る。

※4 平成26年10月1日より五類感染症（全数）に変更となった。

## 4 エイズ等予防対策

（根拠）福島県HIV抗体検査実施要領



福島県肝炎ウイルス検査実施要領

(1) エイズ等相談・HIV抗体・肝炎ウイルス検査事業

HIV抗体検査については夜間検査も月2回実施しています。

■相談・検査実施件数

単位：件

年度	エイズ相談件数			HIV抗体検査 ( )は夜間検査			HCV・H Bs相談	HCV 検査	HBs 抗原 検査
	男	女	計	男	女	計			
22	49	28	77	9	9	18(3)	15	3	3
23	32	26	58	7	5	12(8)	20	0	0
24	58	21	79	10	9	19(9)	117	1	1
25	52	21	73	10	4	14(2)	190	1	1
26	43	38	81	10	9	19(7)	286	14	14

HIV：ヒト免疫不全ウイルス HCV：C型肝炎ウイルス HBs：B型肝炎ウイルス抗原

(2) エイズ等予防啓発事業

ア エイズ予防出前講座

エイズや性感染症に関する正しい理解を図り、エイズ・性感染症の予防と患者・感染者への差別・偏見の解消について考える機会として健康教育を行いました。

■エイズ等予防出前講座の実施状況

単位：回又は人

	平成23年度		平成24年度		平成25年度		平成26年度	
	回数	参加者数	回数	参加者数	回数	参加者数	回数	参加者数
小学校	0	0	0	0	0	0	0	0
中学校	0	0	1	178	1	186	0	0
高等学校	1	120	0	0	1	104	0	0
その他	2	66	2	54	1	19	1	31
計	3	186	3	232	3	309	1	31

イ 世界エイズデー関連事業

県立高校等に対し学校を通じて全校生徒・学生へ啓発資材を配付し、エイズに関する正しい知識、レットリボンの意味、検査の受け方に関する啓発を行いました。また、街頭キャンペーンにより住民等への啓発を行いました。

啓発資材配付数 県立高校（3校） 750個  
看護学校（2校） 60個  
短期大学（1校） 60個  
リーフレット配布数 管内住民 1,000部

5 肝炎治療特別促進事業

(根拠) 福島県肝炎治療特別促進事業実施要領

B型肝炎ウイルス性肝炎及びC型肝炎ウイルス性肝炎について、肝硬変・肝がん等への進行予防および肝炎治療を推進するため、インターフェロン治療患者、インターフェロンフリー治療患者及び核酸アナログ製剤治療患者の経済的負担の軽減と受診機会の拡大を図りました。

(医療費助成)

- (1) 対象医療：C型肝炎ウイルス性肝炎の根治を目的とするインターフェロン治療及びインターフェロンフリー治療で、保険適用となっているもの。  
B型肝炎ウイルス性肝炎に対して行われるインターフェロン治療及び核酸アナログ製剤治療で保険適用となっているもの。

- (2) 助成期間：同一患者について1年以内。

(延長規定、2回目の制度利用規定有り、核酸アナログ製剤治療に関しては助成期間の更新有り)

(肝炎治療特別促進事業受給者証発給状況)

- ・申請件数：87件
  - B型肝炎 51件
  - C型肝炎 36件
- ・受給者証発給数：87件
- ・不承認数：0件

## 6 予防接種普及事業

(根拠) 予防接種法

予防接種は、感染源対策、感染経路対策及び感受性対策からなる感染症予防対策の中で、主として感受性対策を受け持つ重要なものです。そのため、ワクチンの有効性及び安全性の評価を十分に行いながら、ワクチンに関する正しい知識の普及を進めるとともに、住民の理解を得て、積極的に予防接種の推進に努めました。

### (1) ジフテリア、百日せき、破傷風及び急性灰白髄炎の予防接種実施状況

ジフテリア、百日せき、破傷風及び急性灰白髄炎の第1期の予防接種は、生後3月～90月に到るまでの間にある者を対象として、20日～56日までの間隔をおいて3回(初回接種)、追加接種は、初回接種(3回)の終了後6月以上の間隔をおいて1回接種します。

第2期の予防接種は、ジフテリア及び破傷風の予防接種として、11歳の者を対象として1回接種します。(参照資料編 表4)

### (2) 麻しん・風しんの予防接種実施状況

麻しん・風しんの第1期の予防接種は、生後12月～24月に到るまでの間にある者を対象として1回、第2期は5歳～6歳の者で、小学校就学前の1年間にある者を対象として1回接種します。(参照資料編 表5)

### (3) 日本脳炎の予防接種実施状況

日本脳炎の第1期の予防接種は、生後6月～90月に到るまでの間にある者を対象として、6日～28日までの間隔をおいて2回(初回接種)、追加接種は、初回接種(2回)終了後、おおむね1年おいて1回接種します。第2期の予防接種は、9歳～12歳の者を対象として1回接種します。

なお、平成17年5月より、日本脳炎ワクチンの使用が、まれに重症ADEM(急性散在性脳脊髄炎)を引き起こすという可能性を否定することができないことから、予防接種の積極的勧奨は差し控えておりましたが、平成21年2月乾燥細胞培養日本脳炎ワクチンが薬事承認され、6月に定期接種の第1期に使用できるワクチンとして位置付けられたことから、第1期の積極的な勧奨が再開されています。

平成17年の積極的な勧奨の差し控えにより、平成26年度に8・9歳になる者で1期追加接種未完了の者、18歳になる者で2期接種未完了の者について積極的な勧奨を行います。

(参照資料編 表6)

### (4) 結核の予防接種実施状況

結核の予防接種は、生後1年に到るまでの間にある者を対象として1回、BCG接種を行います。(参照資料編 表7)

### (5) Hib感染症の予防接種実施状況

Hib感染症の予防接種は、生後2月～60月に到るまでの間にある者を対象として、27日～56日までの間隔をおいて3回(初回接種)、追加接種は、初回接種(3回)終了後7月～13月おいて1回接種します。

なお、初回接種開始が生後7月に到った日の翌日以降となった場合、開始時期に

よって接種回数が変わることとなりますので注意が必要です。(参照資料編 表8)

#### (6) 小児の肺炎球菌感染症の予防接種実施状況

小児の肺炎球菌感染症の予防接種は、生後2月～60月に到るまでの間にある者を対象として、27日以上の間隔をおいて3回(初回接種)、追加接種は、初回接種(3回)終了後60日以上の間隔をおいた後であって、生後12月に到った日以降に1回接種します。

なお、初回接種開始が生後7月に到った日の翌日以降となった場合、開始時期によって接種回数が変わることとなりますので注意が必要です。

(参照資料編 表9)

#### (7) ヒトパピローマウイルス感染症(子宮頸がん予防)の予防接種実施状況

ヒトパピローマウイルス感染症(子宮頸がん予防)の予防接種は、小学6年～高校1年相当の女子を対象として、組換え沈降2価ヒトパピローマウイルス様粒子ワクチン又は組換え沈降4価ヒトパピローマウイルス様粒子ワクチンのどちらか、同一のワクチンを3回続けて接種します。

接種間隔は、組換え沈降2価ヒトパピローマウイルス様粒子ワクチンの場合、2回目は1回目の接種から1月～2月半、3回目は1回目の接種から5月～12月となります。また、組換え沈降4価ヒトパピローマウイルス様粒子ワクチンの場合、2回目は1回目の接種から少なくとも1月以上、3回目は2回目の接種から少なくとも3月以上となります。

なお、平成25年6月14日より、ワクチンとの因果関係を否定できない持続的な疼痛がヒトパピローマウイルス様粒子ワクチン接種後に特異的に見られたことから、同副反応の発生頻度等がより明らかになり、国民に適切な情報提供ができるまでの間、定期接種を積極的に勧奨すべきではないとされたので、予防接種の積極的勧奨は差し控えています。

(参照資料編 表10)

#### (8) 水痘の予防接種実施状況

水痘の予防接種は、生後12月から生後36月に至るまでの間にある者を対象として、初回接種終了後3月以上の間隔をおいて2回接種します。

(参照資料編 表11)

## II-5) -I 結核対策の推進

平成19年4月より結核予防法を統合した改正感染症法の下に新しい結核対策がスタートしました。結核はポリオ、ジフテリア、SARSとともに二類感染症に位置付けられました。

### 1 結核健康診断

(根拠) 感染症法

#### (1) 定期健康診断

定期の健康診断は、下記の者を対象として、事業所・学校及び施設においてはそれぞれの長が、それ以外の住民については市町村長が実施義務者となり実施しています。

- ・ 高等学校、大学等の学生又は生徒
- ・ 学校、医療機関及び社会福祉施設の業務に従事する者
- ・ 65歳以上の者

■平成26年度 結核定期健康診断実施状況

単位：人

	対象者数	受診者数	受診率	間接撮影	直接撮影	喀痰検査	結核患者
高等学校	1,219	1,218	99.9	1,218	0	0	0
大学等	94	94	100.0	74	20	0	0
施設	1,212	1,175	96.9	69	1,106	0	0
事業所	5,908	5,695	96.4	2,539	3,156	38	0
一般住民	33,059	11,405	34.5	10,923	482	272	0
合計	41,492	19,587	47.2	14,823	4,764	310	0

(2) 接触者健康診断

感染症法第17条の規定に基づき、結核の感染が疑われる者、または、結核を他に感染させるおそれのある者等特定の対象者に対して健康診断を行いました。

■接触者健康診断実施状況

単位：人

年 度	対象数	実施数	実施率 %	検診結果		
				要医療	経過観察	異常なし
22	155	152(24)	98.1	4	1	147
23	156	147(51)	94.2	8	32	107
24	164	145(63)	88.4	1	30	114
25	246	227 (184)	92.3	6	31	190
26	272	255 (191)	93.8	2	21	232

( )内は、QFT検査(クオンティフェロン TB-2G検査)を再掲

2 結核医療事業

(1) 感染症診査協議会開催

(根拠) 福島県感染症の診査に関する協議会運営要綱

開催回数 月1回(入院勧告を行う場合は臨時に開催する)

■感染症診査協議会診査件数

年 度	H22	H23	H24	H25	H26
診査件数	40	51	53	85	50

(2) 結核医療費公費負担

(根拠) 感染症法第37条及び第37条の2

ア 入院勧告・入院措置患者に対する医療費の公費負担制度(法第37条)

保健所長は、結核をまん延させるおそれがある場合において、これを避けるため必要があると認めるときは、入院を勧告することができます。

入院勧告医療に要する費用及び医療を受けるために必要な費用については、国と負担することになっています。

■法第37条医療費公費負担申請状況

年 度	申 請 件 数			合 格	不 合 格
	全数	新規	継続		
22	18	6	12	18	0
23	19	4	15	19	0
24	18	5	13	18	0
25	43	11	32	43	0
26	17	3	14	17	0

イ 一般患者に対する医療費公費負担制度（法第37条の2）

結核患者に対する適正医療を推進し、早期治癒を支援するため、その区域に居住する結核患者が指定医療機関で医療を受けるために必要な費用を、国と県でそれぞれ一定の割合を負担することになっています。

■法第37条の2 医療費公費負担申請状況

年 度	申請件数	合格件数	承認件数
22	22	22	22
23	23	22	22
24	23	23	23
25	42	41	41
26	25	25	25

3 結核患者管理事業

(1) 結核罹患率

管内の結核罹患率は、平成15年から全国・県より低い状況で推移していましたが、平成25年は全国、県より高くなっています。

■結核罹患率の推移（人口10万対）

年	H21	H22	H23	H24	H25
全 国	19.0	18.2	17.7	15.4	15.5
福 島 県	11.6	12.2	11.5	9.9	11.7
県南地域	8.6	5.3	11.4	9.5	16.4

(2) 市町村別結核患者新登録患者数

平成26年の新登録患者15人のうち、喀痰塗抹陽性であった者は7人となっています。

■新結核患者登録者数（年別・市町村別・活動分類別）

（当該年に新たに結核患者として登録された数）

単位：人

区分 年別 市町村別	活動性肺結核								※罹患率 （人口10 万対）	別 掲 潜在性 結 核 感染症
	総 数	肺結核活動性						肺外結 核活動 性		
		総 数	喀痰塗抹陽性			その他 の結核 菌陽性	菌陰性 その他			
			総数	初回治療	再治療					
平成21年	13	10	6	5	1	4	0	3	8.6	2
平成22年	8	8	6	6	0	2	0	0	5.3	3
平成23年	17	15	6	6	0	8	1	2	11.4	7
平成24年	15	10	1	1	0	7	1	5	9.5	3
平成25年	24	17	5	5	0	10	2	7	16.4	6
平成26年	13	11	7	7	0	2	2	2	※8.9	2
白 河 市	8	6	4	4	0	1	1	2		0
西 郷 村	2	2	1	1	0	0	1	0		0
泉 崎 村	1	1	1	1	0	0	0	0		0
中 島 村	0	0	0	0	0	0	0	0		0
矢 吹 町	0	0	0	0	0	0	0	0		0
棚 倉 町	0	0	0	0	0	0	0	0		0
矢 祭 町	0	0	0	0	0	0	0	0		0
塙 町	2	2	1	1	0	1	0	0		2
鮫 川 村	0	0	0	0	0	0	0	0		0

※ 平成26年の罹患率については、県南保健所集計によるものです。

※罹患率（人口10万対）：10.1 現在人口より

26.10.1 現在人口 145,382人

### (3) 市町村別結核患者登録数

#### ■結核患者登録数(年別・市町村別・活動性分類別)

(当該年に新たに結核として登録された者とそれ以前からの登録者で年末に登録のある結核患者数) 単位：人

区分 年別 市町村別	総数	活動性結核								不活動性結核	活動性不明	別掲 潜在性結核感染症	登録率	※ 有病率 (人口10万対)
		総数	肺結核活動性						肺外結核活動性					
			登録時喀痰塗抹陽性			登録時 その他の結核菌陽性	登録時 結核菌陰性・その他							
			総数	初回治療	再治療									
平成21年	33	10	8	5	4	1	3	0	2	22	1	2	21.8	6.6
平成22年	31	5	4	4	4	0	1	0	0	26	0	5	22.6	2.6
平成23年	34	5	5	5	5	0	5	0	2	22	0	12	22.6	2.6
平成24年	34	12	9	2	2	0	5	2	3	22	0	10	23.1	2.9
平成25年	40	11	5	3	3	0	1	1	6	0	29	7	27.4	7.5
平成26年	54	6	5	2	2	0	2	1	1	11	37	13	37.1	4.1
白河市	26	3	2	1	1	0	1	0	1	1	22	2		
西郷村	6	1	1	0	0	0	0	1	0	3	2	2		
泉崎村	2	1	1	1	1	0	0	0	0	0	1	0		
中島村	2	0	0	0	0	0	0	0	0	0	2	0		
矢吹町	8	0	0	0	0	0	0	0	0	3	5	0		
棚倉町	4	0	0	0	0	0	0	0	0	2	2	6		
矢祭町	2	0	0	0	0	0	0	0	0	1	1	0		
塙町	4	1	1	0	0	0	1	0	0	1	2	3		
鮫川村	0	0	0	0	0	0	0	0	0	0	0	0		

※( )内は治療中の患者数再掲

H26.12.31 現在

※平成26年の有病率については、県南保健所集計によるものです。

### (4) 年齢階級別結核登録状況

70歳以上の割合は48.0%で、最も多くなっています。

#### ■年齢階級別結核登録患者数及び割合

単位：人(%)

区分	平成21年	平成22年	平成23年	平成24年	平成25年	平成26年
0～29歳	4(12.1)	1(3.2)	5(14.7)	6(17.6)	7(17.5)	7(13.0)
30～39歳	2(6.1)	4(12.9)	4(11.8)	4(11.8)	3(7.5)	5(9.3)
40～49歳	5(15.1)	1(3.2)	3(8.8)	3(8.8)	5(12.5)	3(5.6)
50～59歳	3(9.1)	4(12.9)	3(8.8)	2(5.9)	3(7.5)	4(7.4)
60～69歳	4(12.1)	6(19.4)	4(11.8)	6(17.6)	7(17.5)	9(16.7)
70歳以上	15(45.5)	15(48.4)	15(44.1)	13(38.3)	15(37.5)	26(48.0)
合計	33	31	34	34	40	54

## 4 結核対策特別促進事業

### (1) 結核患者療養支援事業の実施

喀痰塗抹陽性患者の院内DOTS(直接服薬確認療法)を支援するため、白河厚生総合病院等と保健所によるケアカンファレンスを実施しました。

- ・開催回数：6回
- ・事例件数：46件

## III 地域医療の再生

### III-1) 医師・看護師等の確保と資質の向上

### Ⅲ－１）－ア 地域医療体験研修事業

(根拠) 地域医療体験研修実施要領

地域医療に関心の高い医学生を対象に、地域医療の現状視察や地域住民との交流などの場を提供し、東白川地域等における地域医療や地域の現状について理解を深めてもらうため、宿泊体験研修を実施しました。

ア 地域医療体験研修（冬期） ※H26は夏期は実施せず。

開催日：3月11日～12日（1泊2日）

内 容：塙厚生病院、白河厚生総合病院、訪問診療等の医療現場の視察  
特別養護老人ホームの現場視察  
医師等との懇談会、臨床研修医との懇談会の実施  
福島県文化財センター白河館見学

参加者：7名（福島県立医科大学5名、秋田大学2名）

### Ⅲ－１）－イ 保健医療福祉の人材確保

#### 1 医師臨床研修「地域保健・医療」研修

(根拠) 医師法

平成16年度から医師臨床研修制度に基づく「地域保健・医療」研修がスタートしたことに伴い、臨床研修病院から研修医を受入れ、当事務所における研修プログラムに基づき、県南地域の保健・医療の現状を踏まえながら地域保健・医療研修の充実に努めました。

- ・研修医 2人
- ・研修時期 平成26年6月～平成26年7月
- ・研修期間 1週間

#### 2 実習生に対する教育・実習指導

(根拠) 福島県保健医療福祉関係実習生受入実施要綱

保健福祉事務所の実習を通して、地域保健福祉活動の理解を深めることを目的に、保健医療・福祉学生等の実習指導を行いました。

##### ■実習生受入状況

養成施設名	実習人数	実習期間
福島県立医科大学看護学部4年	14人	平成26年5月19日、6月16日
同 上 2年	14人	平成26年10月27日～10月31日 11月4日～11月7日
ポラリス保健看護学院	9人	平成26年5月19日
	3人	平成26年11月19日
郡山女子大学	1人	平成26年9月1日～9月5日
郡山健康科学専門学校	4人	平成26年9月16日～9月19日
福島介護福祉専門学校	1人	平成26年9月1日～9月5日

### Ⅲ－２） 安全・安心な医療サービスの確保

#### Ⅲ－２）－ア 地域医療体制の整備

##### 1 医療安全対策

(根拠) 医療法・福島県医療相談センター運営指針

### (1) 県南地域医療安全研修会

医療安全対策は医療政策の最重要課題であり、地域住民に安心・安全な医療を提供するためには、すべての関係者が共通意識を持って取り組む必要があります。

そこで、医療機関が医療安全対策に組織的に取り組むことができるよう意識の向上と実践できる知識の習得を図りました。

- ・開催日 平成26年10月22日(水) 18:30～19:40
- ・対象者 管内の医療機関の管理者、医師、歯科医師、看護師及び事務担当職員等
- ・参加者数：186名

#### ・内容

(講演1)

「医療安全トピックス」講師 県南保健福祉事務所 専門放射線技師 齋藤正一

(講演2)

「口腔器材を含めた滅菌の理解と対策」～滅菌処理のポイント解説～

講師 株式会社 名優

第1種滅菌技師 坂田 真裕 氏

### (2) 医療安全ネットワーク会議(研修会)の開催

(県南地域医療安全ネットワーク確保事業)

県南地域8病院のリスクマネージャーを構成メンバーとする情報連絡会議を定期的で開催して、医療安全(院内感染対策)に関する事例検討や情報交換を行うとともに、リスクマネージャー等のレベルアップを図りました。平成26年度は2回開催しました。

#### ア 目的

各病院における医療安全管理の責任者であるリスクマネージャー(医療安全推進者)間の情報交換及び安全対策意識の向上を図ることにより、医療現場における事故減少並びに安全管理体制の確保に努めることを目的とする。

#### イ 実施内容

第1回 日 時：平成26年9月10日(水) 15:00～16:30

会 場：県南保健福祉事務所会議室

内 容：医療安全に関する改善点等について 他

参加者数：リスクマネージャー、看護師等 28名

第2回 日 時：平成27年1月28日(水) 15:00～16:30

会 場：白河厚生総合病院大会議室

内 容：5Sの取り組みについて 他

参加者数：リスクマネージャー、看護師等 41名

### (3) 医療相談

患者、家族からの医療に関する苦情、心配事などの相談に迅速に対応するとともに、医療機関への情報提供、指導を実施しました。

- ・医療相談件数 11件

## 2 医療機関監視指導事業

(根拠) 医療法第25条第1項の規定に基づく立入検査要綱

福島県医療監視要綱

病院、診療所、助産所等について、関係法令に規定された構造設備及び適正人員の配置状況、さらには、適正な管理が行われているか等について立入検査を実施し、県民に適正な医療が提供できるよう指導・助言を行いました。

(参照資料編 表12,13)



■医療監視実施数

立入実施数	H22年度	H23年度	H24年度	H25年度	H26年度
病院	11	10	9	8	8
一般診療所	44	27	24	25	32
歯科診療所	23	11	14	13	23
施術所	26	0	13	14	19
歯科技工所	4	0	4	5	2
合計	108	48	64	65	84

3 医療法等に基づく許認可事務

(根拠) 医療法・福島県医療法施行細則

医療機関の開設(病院を除く。)許可、使用許可等の事務を行いました。

- ・病院診療所開設許可 9件(診療所9)
- ・病院診療所変更許可 11件(病院9・診療所2)
- ・病院診療所使用許可 8件(病院7・診療所1)

Ⅲ-2) -イ 救急医療体制の整備

1 初期救急医療体制の整備

白河市、西白河郡・東白川郡町村は、在宅当番医制をそれぞれ各医師会に委託し、当番医制により休日診療を実施しています。

また、平成25年度より休止していた小児平日夜間救急外来事業を8月1日より再開しました。

歯科についても、白河歯科医師会が在宅当番歯科医制により、休日診療を実施しています。

2 第二次救急医療体制の整備

(根拠) 救急医療対策の整備事業について(国通知)

休日、夜間における入院治療を必要とする重症救急患者の救急医療体制については、救急医療輪番病院群により実施しています。

■第二次救急医療機関

平成27年3月31日現在

医療機関名	住 所	病院群 輪番制	救 急 病 院
福島県厚生農業協同組合連合会 白河厚生総合病院	白河市豊地上弥次郎2-1	○	○
医療法人社団恵周会 白河病院	白河市六反山10-1	○	○
公益財団法人会田病院	西白河郡矢吹町本町216	○	○
福島県厚生農業協同組合連合会 塙厚生病院	東白川郡塙町大字塙字大町1丁目5	○	○
計		4	4

3 県南地域救急医療対策協議会

(根拠) 福島県域救急医療対策協議会設置要綱

地域の救急医療体制の整備、充実を図るため、医療・行政・消防など関係機関による検討、協議を行います。

平成26年度県南地域救急医療対策協議会

開催日時 平成27年3月5日(木) 15:00~16:30

- 開催場所 県南保健福祉事務所大会議室  
 内 容 ①初期救急医療の対応状況について  
 ②病院群輪番制による二次救急の対応状況について  
 ③救急搬送患者受入体制について

## Ⅲ－２）－ウ 難病対策の推進

### 1 特定疾患治療研究事業

(根拠) 福島県特定疾患治療研究事業実施要綱 (H27. 4. 1 施行、H27. 1. 1 適用)

これまで、56 疾患を対象に調査研究及び医療費の公費負担が行われていましたが、難病患者に関する医療等に関する法律 (平成 26 年法律第 50 号。以下「難病法」という) に基づく医療費助成制度が平成 27 年 1 月 1 日から施行されることに伴い、対象疾患が 5 疾患となりました。

■特定疾患医療受給者証所持者 (年度末現在)

年 度	平成26年度
人 数	0

### 2 特定医療費支給認定事務

(根拠) 福島県特定医療費支給認定実地要綱 (H27. 4. 1 施行、H27. 1. 1 適用)

第 1 次実施分指定難病 110 疾患 (H27. 1. 1 時点) について、医療費の公費負担が行われています。なお、平成 27 年 7 月 1 日から 306 疾患が対象となります。

■特定医療費受給者証所持者 (年度末現在)

年 度	平成 26 年度
人 数	8 1 4

### 3 指定医・指定医療機関等の指定申請事務

(根拠) 難病の患者に対する医療等に関する法律 (平成 26 年法律第 50 号)

第 1 4 条第 1 項の規定に基づき指定医療機関の指定、第 1 5 条第 1 項・第 2 項の規定に基づき指定医の指定を都道府県知事が行うものです。

#### (1) 難病患者に対する医療費助成制度に関する事務説明会の開催

日 時 平成 26 年 10 月 28 日 (火) 15:00～16:40

場 所 白河市立図書館

参集者 医療機関、薬局、訪問看護ステーションの担当者 68 名

#### (2) 指定申請の受理

■指定申請件数 (H27. 3. 31 現在)

種 別	件 数
指定医・協力難病指定医	8 1
指定医療機関・診療所	4 0
指定薬局	3 9
指定訪問看護事業者	7
計	1 6 7

### 4 難病在宅療養者支援体制整備事業

(根拠) 福島県難病在宅療養者支援体制整備事業実施要綱

#### (1) 難病患者地域支援連絡調整会議

ア 難病患者地域支援連絡会議

地域の保健・福祉サービスと医療が総合的に提供できる体制を整備するために、難病患者を支援する関係者が課題と対策を検討しました。

開催日及び場所	内 容	参加者数
平成27年3月4日 県南保健福祉 事務所	① 情報提供 「難病対策の改革に係る進捗状況について」 ② 事業報告「H26年度難病患者関連事業の実施状況」 ③ 事例報告「人工呼吸器の装着等医療依存度の高い難病患者への支援」	25機関 29人

#### イ 難病患者在宅ケア調整会議

在宅療養生活をしている難病患者の多様なニーズに対応し、保健・医療・福祉等の各種サービスの総合的な調整を行う会議ですが、要望等なく実施しませんでした。

### (2) 相談指導事業

面接や電話による相談指導を随時行うと共に、神経難病患者と中心に保健師、歯科衛生士による家庭訪問を実施し、在宅療養生活を支援しました。

内 容	実件数	延件数
家庭訪問	45	58
電話相談	—	925
面接相談	872	1428

### (3) 医療相談事業

在宅で療養をしている神経難病患者等を対象に、QOLの向上を図るため、相談及び交流を目的とした医療相談会を実施しました。

開催月日 場 所	対象疾患	内 容	講師等	参加 人数
H26.7.5 (土) 県南保健福祉 事務所	神経難病 患者	* 作業療法士による実技指導 「生活に役立つリハビリ」	作業療 法士	21
H26.8.9 (金) 県南保健福祉 事務所	パーキン ソン病患 者	交流会「パーキンソン病と上手に 付き合うために」 関連制度・福祉サービスの紹介	当所保 健技師	22
H26.9.7 (日) 県南保健福祉 事務所	新規認定 患者	交流会「病気になって感じたこと 考えたこと」 特定疾患治療研究事業及び関連 制度の紹介	臨床心 理士	5
H26.9.26 (月) 棚倉町保健福 祉センター	神経難病 患者	作業療法士による実技指導 「生活に役立つリハビリ」	作業療 法士	4
合 計	4回			52

※各回、難病ボランティア「ゆいの会」が協力有り

### (4) 訪問診療事業

専門医師、理学療法士等が、患者の家庭（生活の場）において、診療及び療養上の相談や実技指導等を行う事業ですが、今年度は、希望する患者がなく実施していません。

### (5) 福島県在宅重症難病患者一時入院事業

在宅重症難病患者が介護者の休息（レスパイト）等の理由により、在宅の介護を受ける事が困難となった場合の体制整備を図り、患者や家族等の相談に応じ、申請受理し一時入院受け入れ医療機関との調整を行うものです。

福島県では、9医療機関が本事業を受け入れていますが、県南地域には、受け入れ医療機関がなく、受け入れ医療機関の確保に努めました。

ア 本事業協力依頼活動

医療機関への事業説明訪問 1回

医療スタッフ向け事業説明会 1回

イ 本事業委託契約医療機関：管内で1ヶ所（会田病院）

ウ 事業利用者：実績なし

#### (6) 難病ボランティア育成支援

難病患者ボランティア「ゆいの会」（2003.3.7発足）の活動支援を行いました。

ア 平成26年度ゆいの会総会への出席し、情報提供を行った（保健師1名出席）。

イ 活動の助言等

### 5 遷延性意識障害者治療研究事業

(根拠) 遷延性意識障害者治療研究事業実施要綱

事故や疾病等により3ヵ月以上にわたり意識障害が認められる患者を対象に、医療の確立と普及、医療費の自己負担の軽減を図ることを目的に実施しています。

■遷延性意識障害治療研究事業認定患者数

年 度	平成22年度	平成23年度	平成24年度	平成25年度	平成26年度
人 数	5	5	5	3	4

### 6 先天性血液凝固因子障害等治療研究事業

(根拠) 福島県先天性血液凝固因子障害等治療研究事業実施要綱

医療費の公費負担により、患者の医療負担及び精神的、身体的不安の軽減を図ることを目的としています。

■先天性血液凝固因子障害等治療研究事業認定患者：1人（平成26年度末現在）

### 7 原子爆弾被爆者対策事業

(根拠) 原子爆弾被爆者に対する援護に関する法律

健康診断の実施、医療の給付、各種手当の支給等を行い、被爆者の健康保持と福祉の向上を図っています。

(1) 原子爆弾被爆者健康手帳所持者：4人（平成26年度末現在）

(2) 原子爆弾被爆者健康診断事業

■健康診断の実施状況

	第1回定期健康診断	第2回定期健康診断
受診者数	1	1

■希望によるがん検査の実施状況（実人員 1人）

	胃がん 検 診	肺がん 検 診	大腸がん 検 診	乳がん 検 診	子宮がん 検 診	多発性骨 髄腫検診
受診者数	1	1	0	1	1	1

■希望による一般検診の実施状況（実人数 0人）

(3) 被爆者二世健康診断

受診者 1名

(4) 原子爆弾被爆者各種手当支給事業

- ・健康管理手当支給者 1人(平成26年度末現在)

8 石綿による健康被害・救済給付事業

- ・申請なし

Ⅲ-2) -エ 献血者の確保

1 献血推進事業

(根拠) 福島県献血推進計画

平成26年度は県南保健福祉事務所管内の献血目標を4,415人(200mL:487人、400mL:3,928人、血液センター分を除く)に設定し、これを達成するため、献血思想の普及啓発、献血組織の育成強化を図るとともに、市町村及び福島県赤十字血液センターと連携しながら献血事業の推進に努めました。

県南地域の献血者を確保するため、白河市においては街頭キャンペーンを2回実施したほか、管内の事業所を訪問するなどして、地域住民及び関係団体の理解と協力を求めました。

平成26年度実績は、4,388人(99.3%)、内訳は200mL献血が474人(97.3%)、400mL献血3,914人(99.6%)、200mL由来赤血球換算で8,302単位(99.5%)でした。

(1) 市町村献血担当者会議

- ・平成26年5月20日(火) 白河市立図書館内 地域交流会議室
- ・平成27年1月20日(火) 白河市立図書館内 地域交流会議室

(2) 街頭キャンペーンの実施

- ・平成26年7月17日(木) 白河駅前イベント広場
- ・平成26年12月4日(木) 白河駅前イベント広場

(3) 献血協力事業所訪問の実施

市町村、血液センター、保健福祉事務所の3者により事業所を訪問し、引き続き献血への理解と協力を求めました。

- ・平成26年6月23日(月)～平成26年12月15日(月) 5日間  
訪問事業所数(のべ) 25

(4) 献血功労表彰

- ・厚生労働大臣表彰状 1団体
- ・厚生労働大臣感謝状 1団体
- ・福島県知事感謝状 3団体
- ・日赤支部長感謝状(金枠) 4団体

■献血実績(市町村別)

平成27年3月31日現在

市町村	献血者数 (人)	内 容			目標人数 (人)	目標人数 達成率 (%)
		200mL	400mL	成 分		
白河市	1,832	223	1,609	0	1,994	91.8
西郷村	837	59	778	0	619	135.2
泉崎村	142	17	125	0	193	73.5
中島村	115	11	104	0	151	76.1
矢吹町	507	47	460	0	522	97.1
棚倉町	401	24	377	0	419	95.7
矢祭町	226	35	191	0	161	140.3
塙町	255	46	209	0	257	99.2
鮫川村	73	12	61	0	99	73.7
合 計	4,388	474	3,914	0	4,415	99.3
25年度	4,809	926	3,883	0	4,646	103.5
24年度	5,381	1,182	4,199	0	4,855	110.8
23年度	4,411	966	3,445	0	4,844	89.2
22年度	4,607	965	3,642	0	4,648	99.1

2 移植医療の推進

(1) 骨髄バンク登録推進事業

(根拠) 骨髄バンク集団登録実施要綱

福島県骨髄バンク連絡協議会と連携し、移動献血併行型登録会を開催するとともに、毎週水曜日には所内でも登録を受け付けています。

■管内の骨髄バンク登録者数の推移

年 度	H22年度	H23年度	H24年度	H25年度	H26年度
開催回数(回)	24	3	6	10	6
登録者数(人)	117	26	39	49	34

Ⅲ-3) 医薬品の有効性・安全性の確保

Ⅲ-3) -ア 医薬分業の適正な推進

1 医薬分業の推進

(根拠) 福島県医薬分業推進指針

県南地域の医薬分業の状況を処方せんの受取率で見ると、平成25年は49.1%と、平成24年(48.8%)に比べて増加しています。しかし、県全体と比べると、まだまだ低い状況にあります。

このため、平成11年に策定された「県南地域医薬分業計画」に基づき、医薬品の安全性の確保及び医薬分業の適正推進に一層努めていきます。

■院外処方せん受取率の推移

年	平成21年	平成22年	平成23年	平成24年	平成25年
県全体	65.9%	67.4%	71.0%	70.8%	72.7%
県南地域	43.0%	46.0%	47.9%	48.8%	49.1%

### Ⅲ－３）－イ 医薬品等の適切な使用、安全性の確保

#### 1 薬事監視

(根拠) 医薬品医療機器等法、監視業務指針

医薬品等の安全性を確保するために、医薬品等の製造業者、薬局薬店等に立入検査を実施し、不良医薬品等の発見、法令の遵守状況の監視取締り及び指導を行いました。

#### ■薬事監視結果

平成27年3月31日現在

業 種 別	対 象 施設数	立入検査施設数		違反発見 件 数	処分件数	
		実 数	延 数		説 諭※	その他
医薬品						
薬局	46	16	16	11	11	
製造業	専業	5	7	7		
	薬局	5				
製造販売業（薬局のみ）	5					
店舗販売業	24	1	1			
卸売販売業	5	3	3	1	1	
薬種商販売業	1					
特例販売業	9	1	1			
配置販売業	2					
医薬部外品						
製造業	5	5	5			
化粧品						
製造業	4	4	4			
医療機器						
製造業	9	9	9			
修理業	1	2	2			
販売業	高度管理医療機器等	42	13	13		
	管理医療機器	284	12	12		
賃貸業	高度管理医機機器等	12	5	5		
	管理医療機器	9				
合 計	468	78	78	12	12	0
25年度	467	70	70	13	13	0
24年度	443	83	83	2	2	0
23年度	445	41	41	1	1	0
22年度	429	113	121	33	33	0

※：含指導票

#### 2 医薬品医療機器等法等許認可事務

##### (1) 薬局開設・医薬品販売業の許可事務

(根拠) 医薬品医療機器等法、許認可業務指針

■薬局・医薬品等販売業等の許可等処理件数

平成 27 年 3 月 31 日現在

区 分	新 規	許 可 更 新	許 可 証 書		変 更 届 * 含 許 可	廃 止 届	休 止 届	再 開 届
			書 換 交 付	再 交 付				
薬 局		4			89	1		
医 薬 品 販 売 業	店 舗	1			42	1		
	卸 売			1	6			
	薬 種 商							
	特 例				4			
	配 置							
配置身分証明書		7	2		※ 1 7	※ 2 3		
薬局医薬品製造販売業					5			
薬局医薬品製造業					5			
高度管理医療機器等販売・貸与業	3				7			
高度管理医療機器等販売業	2	2			17	1		
高度管理医療機器等貸与業	1		2		3	1		
管理医療機器販売・貸与業	2		※ 3 1					
管理医療機器販売業	25		※ 3 1		22	11	1	
管理医療機器貸与業								
合 計	34	13	7	0	207	18	1	0
2 5 年 度	24	14	10	0	214	15	0	0
2 4 年 度	21	20	0	0	157	19	0	0
2 3 年 度	20	26	1	1	131	26	0	0
2 2 年 度	48	43	3	0	137	47	1	0

※ 1 配置従事届 ※ 2 返納届 ※ 3 届出済証 < > 販売先変更許可

(2) 毒物劇物販売業の登録事務

(根拠) 毒物及び劇物取締法、許認可業務指針

毒物又は劇物の製造業者、輸入業者及び販売業者の登録に関し、製造所、営業所又は店舗ごとに登録等の指導及び登録事務を行いました。

■毒物劇物販売業登録等の事務処理件数

平成 27 年 3 月 31 日現在

区 分	新 規	登 録 更 新	登 録 票		変 更 届	責 任 者 ・ 設 置 ・ 変 更 届	廃 止
			書 換 交 付	再 交 付			
製 造 ・ 輸 入 業		2			1		
販 売 業	一 般	4	2		1	5	3
	農 業 用 品 目				1	8	1
	特 定 品 目			1		1	
特 定 毒 物 使 用 者							
特 定 毒 物 研 究 者							
業 務 上 取 扱 業 者							
合 計	4	4	1	0	4	13	4
2 5 年 度	4	7	0	0	4	8	5
2 4 年 度	3	27	0	0	2	14	7
2 3 年 度	4	9	0	0	5	14	9
2 2 年 度	3	23	1	1	6	17	3



### 3 毒物劇物による危害の防止

(根拠) 毒物及び劇物取締法、監視業務指針

毒物及び劇物取締法に基づいて、毒物劇物製造業者及び販売業者並びに業務上取扱者に対する指導取締りを行い、事故の未然防止に努めました。

#### ■監視指導実施結果

平成 27 年 3 月 31 日現在

業 種 別	対 象 施設数	立入検査 施 設 数	違反発見 件 数	処 分 件 数	
				説 諭※	その他*
毒物劇物製造業	2	2			
毒物劇物輸入業					
販 一 般	41	15	2	1	1
売 農 業 用 品 目	44	3			
業 特 定 品 目	3				
業 務 上	電 気 メ ッ キ 業	2	1		
	金 属 熱 処 理 業				
	運 送 業				
	届 出 不 要		64	0	0
特定毒物使用者					
特定毒物研究者					
合 計	92	85	2	1	1
2 5 年 度	92	64	5	4	1
2 4 年 度	95	70	7	7	0
2 3 年 度	99	64	0	0	0
2 2 年 度	104	134	12	12	0
2 1 年 度	105	54	27	26	1

※：含指導票 \*：含始末書

## IV 日本一安心して子どもを産み育てられる環境づくり

### IV-1) 子育て支援サービスの充実

#### 【管内児童数の推移】

平成 2 2 年 (2010 年) の国勢調査の結果による管内児童数は、26,455 人で管内総人口 150,117 人の 17.6% を占めています。平成 1 2 年 (2000 年) 21.4%、平成 1 7 年 (2005 年) 19.1% で漸減傾向が続いています。(参照資料編 表 14)

#### 1 認可保育所の状況

(根拠) 児童福祉法第 2 4 条

平成 2 7 年 4 月 1 日現在、管内の認可保育所数は 2 5 か所であり、うち 4 か所が認定こども園の認定を受けています。

なお、平成 2 6 年 1 0 月 1 日現在の待機児童数は 3 3 名であり、平成 2 5 年 1 0 月 1 日現在と比較し 2 7 名減となっていますが、引き続き、都市部においては定員の増加など更なる対策の強化が求められています。

(参照資料編 表 15)

#### 2 保育対策等促進事業

(根拠) 保育対策等促進事業実施要綱

子育てと仕事の両立を容易にするとともに、子育てに伴う負担感を緩和し、安心して子育てができる環境整備を総合的に推進するため、認可保育所等が行う保育対策等促進事業について、実施する市町村に対し補助金を交付しました。

- ・延長保育促進事業：4市町村（11施設）※民間保育所のみ対象  
(参照資料編 表15)

### 3 認可外保育施設の状況

(根拠) 児童福祉法第59条の2

平成27年3月31日現在、管内の認可外保育施設は事業所内施設が7か所、その他が7か所の計14か所（うち、事業所内施設1か所、その他1か所は休止中。）となっています。  
(参照資料編 表16)

### 4 地域保育施設助成事業

(根拠) 福島県地域保育施設助成事業費補助金実施要綱

民間の認可外保育施設のうち事業所内施設を除く施設の入所児童の健康診断、教材等の購入及び運営に要する経費を市町村が補助する場合、当該市町村に対し補助金を交付しました。

- ・対象市町村：1町（1施設）

### 5 子育て支援新制度移行について

平成27年度からの「子ども子育て支援新制度」の本格施行に向け、管内の自治体担当者による担当者会議を実施しました。

- ・平成26年10月30日 県南保健福祉事務所にて 19名出席

## IV-2) 子どもの健全育成のための環境づくりの推進

### 1 放課後子どもプラン（放課後児童クラブ）等

(根拠) 福島県放課後児童健全育成事業実施要綱、福島県わくわく放課後支援事業実施要綱

放課後児童クラブの運営費について、「放課後児童健全育成事業（国庫事業）」基準に該当する場合には放課後児童健全育成事業として、同基準に該当しない場合には「わくわく放課後支援事業」として、それぞれ放課後児童クラブを設置する市町村に対し補助金が交付されました。

また、新たに児童福祉法に基づく放課後児童健全育成事業を実施するための設備整備を促進するために、「放課後子ども環境整備事業」として各市町村に補助金が交付されました。

- ・放課後児童健全育成事業：9市町村（33クラブ）
- ・わくわく放課後支援事業：2市町村（3クラブ）
- ・放課後子ども環境整備事業：4市町（12クラブ）

(参照資料編 表17)

### 2 児童福祉（保育関係）行政調査指導

児童福祉法に基づく保育の実施を行う市町村における保育関係行政の運営状況及び事務処理状況を調査し、助言・指導を行いました。

実地指導：4市町村、書面指導：5市町村

### 3 保育所指導監査、認可外保育施設調査

児童福祉法等に基づき、認可保育所に対する運営指導・監査及び認可外保育施設に対する調査を実施することにより、当該施設の適切な運営の確保を図りました。

認可保育所実地監査：11施設、同書面監査：14施設

認可外保育施設実地調査： 8施設、同書面調査： 4施設

#### IV-3) 子育て家庭の経済的支援

##### 1 児童手当の支給状況

(根拠) 児童手当法の一部を改正する法律

平成27年2月末現在の該当児童は19,436人となっています。

(参照資料編 表18)

##### 2 多子世帯保育料軽減事業

(根拠) ふくしま多子世帯保育料軽減事業実施要綱

子育ての経済的支援を望む声を踏まえ、3人以上の子どもを養育している世帯に対する保育所保育料の軽減措置を行う市町村に対し補助金を交付し、子育てにかかる保護者の経済的な負担感の軽減を図ることにより、保育所を活用した早期の職場復帰、早期就業を支援し、仕事等の社会的活動と子育て等の家庭生活の調和を図ることができる環境づくりを推進しました。

・対象市町村：管内全9市町村(175名分)

(参照資料編 表15)

#### IV-4) 援助を必要とする子どもや家庭への支援

#### IV-4) -ア 障がいのある子ども支援、総合療育体制の充実

##### 1 慢性疾患児地域支援事業

(根拠) 福島県慢性疾患児地域支援事業実施要綱

地域における慢性疾患児とその家族の支援体制を整備するとともに、疾病の状態及び療育の状況に応じた適切な指導・相談・助言を行うことにより、慢性疾患児の自立、成長及びその家族の負担軽減を支援することを目的に交流会を実施しました。

対 象	実施回数	内 容	参加者数
1型糖尿病児の保護者	1	・交流会 アドバイザー： たんぼぼの会(1型糖尿病家族の会) 会長 齋藤栄子氏	5人 再掲：保護者 3人
10歳以下の小児慢性特定疾患児等の保護者	1	・交流会 講 師： 白河メンタルサポート カウンセラー 妹尾美由紀氏	8人 再掲：保護者 5人
小さく産まれた児とその保護者	1	・交流会 講 師： 福島病院管理栄養士 寶恵美氏 福島NICU親の会長 安齋砂知子氏	18人 再掲：保護者 9人、対象児 8人、対象児兄弟 1人

##### 2 発達障がい児支援者スキルアップ事業

(根拠) 発達障がい児支援者スキルアップ事業実施要綱

###### (1) 発達障がい児支援者スキルアップ研修会の開催

発達障がい児とその保護者が、地域で安心して生活や子育てができるよう、乳幼児やその保護者を支援する市町村、保育所、幼稚園職員等に対し研修会を開催しました。

開催日・場所	主 な 内 容	対象者	参加者数
平成26年9月12日(金) 13:30～16:10 県南保健福祉事務所	・講義「保護者の障がい受容に対する支援」 講師 福島大学子どものメンタルヘルス支援事業推進室教授 内山登紀夫氏	市町村保健師、児童相談所職員等	20人
平成26年10月2日(木) 13:30～16:20 サンフレッシュ白河	・講義「気になる子の親支援」 講師 福島大学子どものメンタルヘルス支援事業推進室特任教授 黒田美穂氏 ・実践報告「発達障がい児支援の実際」 報告者 発達支援センターいずみぞき保育士 大原香織氏	保育士、幼稚園教諭、社会福祉協議会、児童クラブ職員等	98人

### 3 医療援護事業（養育医療給付）

（根拠）母子保健法第6条第6項

母子保健法第6条第6項に規定する、体重が2,000g以下、又は生活力が特に薄弱である症状等により医療機関への入院を必要とする未熟児に医療の給付を行うものです。平成25年度から、実施主体が県から市町村に権限委譲されたため、当所における認定は、平成25年3月までに受療した分となっています。

#### ■養育医療の認定状況（体重別）

年度 出生体重(g)	25	19	20	21	22	23	24
～1,000	0	6	4	6	2	2	2
1,001～1,500	1	4	7	6	4	1	2
1,501～1,800	1	3	3	6	6	8	4
1,800～2,000	2	7	6	6	9	6	3
2,001～2,300	0	12	13	13	14	9	7
2,301～2,500	0	3	3	3	1	2	0
2,501～	1	7	10	5	7	10	3
計	5	42	46	45	43	38	21

#### ■養育医療の認定状況（市町村別）

年度 市町村	25	19	20	21	22	23	24
白河市	3	17	21	23	18	21	11
西郷村	1	2	5	5	10	3	5
泉崎村	1	2	2	0	1	0	0
中島村	0	2	1	0	1	1	1
矢吹町	0	6	3	9	4	5	3
棚倉町	0	5	8	2	6	4	1
矢祭町	0	0	0	5	1	0	0
埴町	0	6	4	1	2	3	0
鮫川村	0	2	2	0	0	1	0
計	5	42	46	45	43	38	21

#### 4 小児慢性特定医療支援

(根拠) 児童福祉法19条の2以下

福島県児童福祉法施行細則第4条

小児慢性特定疾病の児童等に公平かつ安定的な医療費助成の確立を図り、小児慢性疾病対策の充実を目指して、平成27年1月1日から児童福祉法が改正され、14疾患群・704疾病に対し医療支援を実施しています。

また、児童の病状を正しく理解し、適切に対応してもらうことを目的に、小児慢性特定疾患児に対して福島県小児慢性特定疾患児手帳(ひまわり手帳)を交付しました。

#### ■小児慢性特定医療支援の認定状況

平成27年3月31日現在 単位:人

市町村	悪性 新生物	慢性 腎疾 患	慢性 呼吸 器疾 患	慢性 心疾 患	内分 泌疾 患	膠原 病	糖尿 病	先 天 性 代 謝 異 常	血 友 病 等 血 液 ・ 免 疫 疾 患	神 経 ・ 筋 疾 患	慢 性 消 化 器 疾 患	計
白河市	12	10	0	2	13	1	7	0	5	0	2	52
西郷村	5	1	0	1	5	0	0	0	1	1	0	(*1) 14
泉崎村	0	0	0	0	0	0	0	0	0	0	0	0
中島村	0	0	0	0	1	0	0	0	0	0	0	1
矢吹町	4	0	0	2	2	0	0	0	0	1	0	9
棚倉町	1	2	0	1	0	1	0	0	0	0	0	5
矢祭町	1	1	0	1	1	0	0	0	0	0	0	4
塙町	3	1	0	2	1	0	0	0	0	0	0	7
鮫川村	1	0	0	0	2	0	0	0	0	0	0	3
計	27	15	0	9	25	2	7	0	6	2	2	95
19	23	19	3	14	35	10	10	6	9	3	0	132
20	18	16	3	13	43	5	12	6	9	4	1	130
21	18	19	2	15	38	4	12	6	10	4	1	129
22	19	17	2	13	34	5	10	4	8	4	2	118
23	24	21	2	12	31	3	12	3	6	4	3	121
24	30	18	0	15	28	3	10	2	6	4	2	118
25	31	17	0	11	24	2	6	0	6	2	2	101

\*1 実13人、延14人(悪性新生物と内分泌疾患両方認定された者がいるため。)

#### 5 身体障がい児(者)の親の集い支援

自主活動を行っている秋桜会に対し、次のとおり支援を行いました。

9回 延人数 77人

### IV-4) -イ 子どもの権利擁護の推進

#### 1 要保護児童対策の推進

(根拠) 児童福祉法第25条の8他

児童福祉法による一時保護や施設入所等の措置が必要とされる児童について、児童相談所と連携して、家庭状況の調査や家庭訪問を行うとともに、児童福祉施設の適切な運営と入所児童の処遇の向上を図るため、必要な指導を実施しました。

(参照資料編 表19,20)

#### IV-4) ウ ひとり親家庭の支援

##### 1 母子家庭及び寡婦に対する総合的な支援

(根拠) 母子及び寡婦福祉法第9条、第13条

2名の母子自立支援員(うち1名は東白川福祉相談コーナー)が母子家庭等の生活一般、児童、生活援護等に関する相談を受け付け、援助・指導を実施しました。

また、経済的、社会的に自立が困難な状況にある母子家庭や寡婦の福祉の向上のため、母子・寡婦福祉資金の貸付を行いました。

・母子等相談受付件数 916件(うち東白川福祉相談コーナー 405件)  
(参照資料編 表 21, 22)

・母子寡婦福祉資金

貸付件数 11件(前年度13件)

貸付金額 7,440千円(前年度比63千円減) (参照資料編 表 23)

#### IV-5) 妊娠・出産・育児の一連において充実した保健・医療体制の確保

##### 1 先天性代謝異常等検査事業

(根拠) 福島県先天性代謝異常等検査事業実施要綱

先天性代謝異常症等のマス・スクリーニング検査の結果、精密検査となった児に対して、結果の確認や保健指導を実施しました。

単位：人

疾患名	精密検査対象者	結果の内訳		
		異常あり	異常なし	経過観察
フェニルケトン尿症	0	0	0	0
メープルシロップ尿病	0	0	0	0
先天性甲状腺機能低下症	0	0	0	0
ホモシスチン尿症	0	0	0	0
ガラクトース血症	0	0	0	0
先天性副腎過形成症	2	0	1	1
その他	0	0	0	0
計	2	0	1	1

##### 2 新生児聴覚検査支援事業

(根拠) 福島県新生児聴覚検査普及事業実施要綱

新生児聴覚検査の結果、精密検査となった児に対して、結果の確認や保健指導を実施しました。

単位：人

年度	精密検査対象者	結果の内訳		
		異常あり	異常なし	経過観察
22	3	2	0	1
23	2	2	0	0
24	0	0	0	0
25	4	0	1	3
26	0	0	0	0

##### 3 特定不妊治療費助成事業・不育症治療費助成事業

(根拠) 福島県特定不妊治療費助成事業実施要綱・福島県不育症治療費助成事業実施

### 要綱

不妊治療及び不育症治療を行う夫婦の経済的負担の軽減を図るため、不妊治療では体外受精及び顕微授精について、不育症治療ではヘパリンを主とした治療について、必要とした費用の一部の助成を行いました。

#### ■特定不妊治療費助成の申請状況 単位：人

年度	実数	延数
22	51	75
23	48	77
24	65	108
25	79	112
26	62	89

#### ■不育症治療費助成の申請状況 単位：人

年度	実数	延数
26	2	2

## 4 女性の健康支援事業

(根拠) 女性の健康支援事業実施要綱

生涯を通じた女性の健康の保持増進を図るために、妊娠・出産等にかかる心身の悩みを相談できる体制を整備し、健康問題の整理や治療等について自己決定できるよう支援しました。

### (1) 不妊・不育で悩む人への支援事業

健康教育：思春期に関すること 1回 80人

### (2) 女性の健康ホットライン事業

種別	相談件数	相談種別	
		電話相談	来所相談
思春期	1	1	
妊娠に関すること	3	3	
不妊に関すること	124	36	88
不育症に関すること	10	9	1

## IV-6) 次代の親を育成するための環境づくりの推進

### 1 県南地域思春期保健対策推進事業

県南地域の保健・医療・教育関係機関での思春期保健教育や事業の実施状況を調査し、思春期保健対策の進捗状況を把握・分析しました。

- ・調査時期：平成27年1月～2月
- ・調査対象：県南地域の市町村、全小学校・中学校・高等学校（定時制を含む）
  - ・特別支援学校
- ・思春期保健教育等の実施率

区分	実施率	内 訳
小学校 (43校)	100%	全校全学年で実施
中学校 (18校)	100%	全校全学年で実施
高等学校 (7校)	100%	全校全学年で実施
定時制高等学校(1校)	100%	全学年で実施
特別支援学校 (1校)	100%	全学年で実施

## V ともにいきいき暮らせる福祉社会の推進

### V-1) 人格、人権、個性を尊重する社会づくりの推進

#### 1 県南地域保健医療福祉協議会

(根拠) 福島県県南地域保健医療福祉協議会設置要綱

県南地域保健医療福祉協議会は、県南地域における「安心して暮らしともに生きる健康福祉社会の実現」に向け、保健・医療・福祉が連携し、地域の実情に即した総合的・一体的な施策展開を図ることを目的として設置しています。

平成26年度は、県南地域保健医療福祉推進計画の進捗状況などについて審議を行いました。

平成26年度福島県県南地域保健医療福祉協議会（平成27年3月18日）

- ・ 県南地域の概況について
- ・ 県南地域保健医療福祉推進計画の進行管理について
- ・ 平成27年度県南保健福祉事務所重点事業について

#### 2 社会関係及び保健衛生統計調査

(根拠) 統計法

国の厚生行政施策の基礎資料を得るための各種厚生統計調査について、厚生労働省から委託を受けて実施しています。

衛生行政報告例、福祉行政報告例、病院報告、医療施設動態調査、人口動態調査等の月報、年度報の報告を適正に行いました。

※主な厚生統計調査

- ア 国民生活基礎調査（世帯票、健康票、介護票、所得票、貯蓄票）
- イ 社会保障を支える世代に関する意識等調査
- ウ 家庭の生活実態及び生活意識に関する調査
- エ 社会保障・人口問題基本調査
- オ 医師・歯科医師・薬剤師届、保健師等業務従事者届出及び歯科衛生士等業務従事者届出調査
- カ 病院報告（従事者）

#### 3 市町村社会福祉協議会指導監査

(根拠) 社会福祉法第56条

社会福祉法人の適切な運営の確保を図るため、社会福祉法第56条の規定に基づき管内市町村社会福祉協議会等に対し、社会福祉法人の指導監査（実地監査）を実施しました。

- ・ 社会福祉法人指導監査実施数 4件（町村社会福祉協議会）

#### 4 高齢者福祉計画等の推進

第六次高齢者福祉計画及び第五次介護保険事業支援計画の進行管理及び第七次高齢者福祉計画及び第六次介護保険事業支援計画の策定

(根拠) 老人福祉法 介護保険法

##### (1) 高齢者福祉計画・介護保険事業支援計画に係る県南圏域連絡会議の開催

第六次福島県高齢者福祉計画及び第五次福島県介護保険事業支援計画の進捗状況の管理や第七次高齢者福祉計画及び第六次介護保険事業支援計画の策定に係る連絡・調整等を行いました。

- ・ 出席者 市町村保健福祉担当課長、医療機関代表者、社会福祉施設代表者、居宅系サービス提供機関代表者、地域包括支援センター代表者等
- ・ 開催日 平成26年10月15日  
平成27年 1月27日



(2) 高齢者福祉計画等策定に係る市町村担当課長等会議の開催

- ・開催日 平成26年10月 8日  
平成27年 1月19日

V-2) 誰もが人と人とのつながりを感じることができる地域づくりの推進

1 ひがししらかわ“健康な絆づくり”交流事業（過疎・中山間地域経営戦略県南地方会議）

(1) 「ひがししらかわ“元気っず”育成プロジェクト」

- ア 目的 東白川郡内における子育て支援
- イ 内容 「運動」や「栄養」について学ぶ機会を提供し、地域の子育てを支援する。
- ウ 小事業名 ひがししらかわ“元気っず”育成セミナー  
子ども達が楽しく運動することに興味を持ち、健康づくりの基本となる「運動」習慣の大切さや健全な成長に必要な「栄養」摂取について親子で学ぶ機会を提供することで、子育てを支援しました。
  - ① “元気っず”育成・スポーツ健康セミナー：平成27年1月25日（日）  
（場 所）矢祭町町営体育館  
（対象者）矢祭町サッカースポーツ少年団員（31名）および保護者
  - ② “元気っず”育成・親子で食育セミナー：平成27年1月23日（金）  
（場 所）埴町立埴幼稚園  
（対象者）幼稚園児（47名）および保護者

(2) 「“ひがししらかわ”医療人育成支援プロジェクト」

- ア 目的 地域医療に従事する医師確保の推進
- イ 内容 地域住民と福島県立医科大学医学部生の交流体験型実習と、地域医療に関心を持つ全国の医学生を対象とした体験研修を実施する。
- ウ 小事業名 “ひがししらかわ”医療人育成・ふれあい支援事業（福島県立医科大学との連携）  
福島県立医科大学での実習とタイアップし、医学生が東白川地域の生活を地域住民とのふれあいを通して学ぶことができる体験型実習を実施しました。
  - ① ひがししらかわ体験実習  
平成26年7月11日（金）、7月18日（金）、9月19日（金）  
（場 所）棚倉町  
（参加者）福島県立医科大学医学部4年生（24名）、棚倉町12家庭  
（内 容）健康問題を課題とする家庭を訪問する。
  - ② 地区交流会：平成26年9月19日（金）  
（場 所）棚倉町立図書館  
（参加者）福島県立医科大学医学部4年生（24名）、棚倉町12家庭  
（内 容）家庭訪問した家庭と医学生の交流を行う。

2 老人クラブ活動等事業

(根拠) 福島県老人クラブ活動等事業実施要綱

老人クラブが行う、高齢者自らの生きがいを高め健康づくりを進める活動や、ボランティア活動をはじめとした地域を豊かにする活動等に対し補助金を交付しました。

- ・実施市町村 9市町村
- ・補助額 2,896千円

### 3 民生委員・児童委員の活動支援

(根拠) 民生委員法、児童福祉法

民生・児童委員は、それぞれの市町村の担当区域内の住民の実態を常に把握し、適切な相談や必要な援助を行うことによって地域住民の福祉増進に努めるとともに、福祉関係機関の業務に協力し、積極的な援助活動を行っています。

地域の現状を理解するとともに資質の向上を図る研修会等に対して講師の派遣等の協力・支援に努めました。(参照資料編 表 24, 25)

管内民生・児童委員数 366人 (平成27年3月31日現在)

## V-3) 生活に希望を持ち、自らの能力を発揮できる地域づくりの推進

### 1 百歳高齢者知事賀寿事業

(根拠) 百歳高齢者知事賀寿実施要綱

百歳の高齢者に対し、その長寿を祝い、併せて県民の間に広く老人福祉についての関心と理解を深めるとともに、老人の健康の増進に努める意欲を高めることを目的に、知事からの祝状及び記念品を贈呈しました。

・平成26年度贈呈者数 43人

(平成25年度24人、24年度22人、23年度32人、22年度23人)

## V-4) 高齢者を対象とした介護・福祉サービスの充実

### 1 地域支援事業

#### (1) 市町村及び地域包括支援センター支援

市町村職員及び地域包括支援センター職員が、効果的な介護予防事業や地域支援事業の実施ができるよう支援するため、情報交換会を開催しました。

#### ■開催状況

研修等名・開催日・場所	内 容	参加者数
地域包括支援センター職員の 情報交換会 開催日 平成26年9月19日 場所 県南保健福祉事務所	報告及び情報交換 ① 各種説明 介護保険の改正点の説明、認知症 施策、認知症ケアパス作成の説明 ② 情報交換 支援困難を感じている介護支援 専門員へのサポートについての 情報提供 各方部毎に、検討したいテーマ を抽出し、グループワーク演習 を実施する。	20 (地域包括 支援センタ ー職員)
市町村職員の情報交換会 開催日 平成26年8月18日 場所 県南保健福祉事務所	情報交換会及び地域支援事業打ち合 わせ会 ①情報交換会 ・各種事業の説明、介護と医療の連 携 ・市主催「あんしんメイト養成」 ・介護予防事業等の情報交換会、地 域支援事業交付金申請状況、認知症 ケアパスの進捗状況、新しい総合事 業、生活支援コーディネーターの準 備状況、認知症地域支援推進員の配 置の準備状況 ・資料配付による情報提供	12 (市町村 職員)

	②地域支援事業（介護と医療の連携） 打ち合わせ会～方部別によるグループワークによる検討～ ・医療と介護の連携の方部別の検討 ・認知症施策の方部別の検討	
--	--	--

**(2) 認知症対策**

ア 県南地域認知症施策研修会（＊地域保健福祉活動推進事業として実施）

今後の認知症高齢者の増加に伴う認知症対策において、認知症施策5か年計画の着実な推進が求められ、さらに、医療介護総合確保推進法により、平成30までに全ての市町村で、初期段階での連携のもとに認知症の人やその家族に対して個別の訪問等を行う「認知症初期集中チーム」の設置や地域の実情に応じた各種サービスの連携支援や相談業務を行う「認知症地域支援推進員」の配置が位置づけられたため、このことについて検討していく必要がある。

よって、本研修会を通して、先駆的な取り組み事例等の情報提供や地域での実践的内容をグループワーク等により具体的に検討していけるよう、介護予防市町村支援事業の一環として市町村を支援していくことを目的に実施した。

開催日 平成26年10月7日

参加者 午前の部 24人、市町村職員、地域包括支援センター職員

午後の部 35人、市町村職員、地域包括支援センター職員、認知症の専門医療機関・在宅医療連携拠点事業担当者

イ 家族会への支援（リーフレット配布による街頭活動）

1回、参加者 8人、250部配布

ウ 最新資料の配付（認知症ケアパス等）

10回 市町村、地域包括支援センターに配布

**(3) 地域ケア会議等活動支援事業**

地域ケア会議等活動支援事業の実施にあたり、管内において円滑に事業が展開できるよう、打ち合わせ及び学習会、地域ケア会議支援を行う。

事業を通して、自立支援に資する包括的・継続的なケアマネジメント支援業務や多職種協働による地域包括支援ネットワークの構築が推進できるよう市町村を支援しました。

ア 広域支援員派遣（学習会）

開催日 平成26年7月18日 参加者 学習会 31人

イ 専門職派遣

開催日 平成27年1月16日 臨床心理士

1例目 参加者 7人

2例目 参加者 12人

開催日 平成26年 1月19日 参加者 20人 弁護士

開催日 平成26年 2月 9日 参加者 20人 社会福祉士

ウ 保健福祉事務所の支援（打ち合わせ会、学習会、市町村地域ケア会議支援）

回数 16回（イの3回を含む）

□管内全体の打ち合わせ会 1回、参加者 12人

□各市町村・各地域包括支援センターへの支援

開催年月日・場所	内 容	参加者数
平成26年4月4日	①埴町主催の個別ケースの地域ケア会議支援	8
平成26年5月1日	②白河市ケアマネジメント支援会議における学習会事前打ち合わせ会	6
平成26年5月14日	③第1回白河市ケアマネジメント支援会議の支	68

平成26年6月1日 平成26年6月27日	援 ④第1回鮫川村地域ケア会議の支援 ⑤埴町主催の個別ケースの地域ケア会議 打ち合わせ、地域ケア会議の支援	2 3 9 1 3
平成26年10月2日 平成26年11月19日 平成26年11月28日 平成26年11月17日 平成26年12月15日 平成27年1月16日 平成27年1月19日 平成27年1月21日 平成27年1月28日 平成27年2月9日 平成27年3月11日	⑥西白河方部（中島村、泉崎村、矢吹町）の地域 ケア会議研修会の支援 ⑦埴町主催個別ケースの地域ケア会議支援 打ち合わせ 個別ケースの地域ケア会議 ⑧埴町主催個別ケースの地域ケア会議支援 事前の打ち合わせ 個別ケースの地域ケア会議 ⑨鮫川村第2回地域ケア会議の支援 ⑩鮫川村第3回地域ケア会議の支援 ⑪白河市地域包括支援センター及び白河市東部 地域包括センターの地域ケア会議の支援 専門職との打ち合わせ 1例目の地域ケア会議の実施（専遣活門職派用） 2例目の地域ケア会議の実施（専門職派遣活用） ⑫鮫川村第4回地域ケア会議（専門職派遣活用）の支 援 ⑬棚倉町地域包括支援センター業務打ち合わせ 会及び第9回ケアマネージャー連絡会の支援 打ち合わせ会 連絡会 ⑭鮫川村地域ケア会議の打ち合わせの支援 ⑮鮫川村第5回地域ケア会議の支援（専門職派遣） ⑯棚倉町地域包括支援センター業務打ち合わせ 会及び棚倉町第6回包括ケア会議 打ち合わせ会 包括ケア会議	4 4  3 8  1 1 8 4 0 2 3  4 7 1 2 2 0  4 1 7 2 2 0  5 2 1

ウ ①～⑯の参加者延 388人

(4) 市町村における養護者による高齢者虐待の対応報告による状況把握と  
養介護施設従事者の高齢者虐待に関する調査

2 介護保険の認定

(1) 介護認定審査会委員研修会

(根拠) 福島県認定調査従事者・介護認定審査会委員研修事業実施要綱

介護認定審査会委員が、要介護認定及び要支援認定における公平・公正かつ適切な審査判定を実施するために必要な知識、技能を修得及び向上させること及び介護認定審査会における審査判定の適正化を図ることを目的に、介護認定審査会委員研修会を開催しました。

■介護認定審査会委員研修会実施状況

開催年月日・場所	内 容	参加者数
平成27年3月15日 サンフレッシュ白河	① 講義及び演習 ・介護保険制度の運営状況 ・業務分析データ ・DVD上映 ・介護認定審査会の手順とポイント 説明 県南保健福祉事務所職員	介護認定審査 会委員 市町村等事務 局 30

(2) 認定調査員研修事業

(根拠) 福島県認定調査従事者・介護認定審査会委員研修事業実施要綱

認定調査員研修会の開催

認定調査に従事する者が、要介護認定及び要支援認定における公平・公正かつ適切な認定調査を実施するために必要な知識、技能を修得及び向上させることを目的に開催しました。

■認定調査員研修会実施状況

開催年月日・場所	内 容	参加者数
平成27年2月27日 白河市立図書館	①説明 ・介護保険制度の運営状況等について ・業務分析データ 説明 県南保健福祉事務所職員 ② 講義「基本調査項目のポイント、特記事項 記載のポイント等」 講師：郡山ソーシャルワーカーズオフィ ス 吉田 光子氏 □ 連絡事項 講師：白河地方広域市町村圏整備組合	認定調査員・ 市町村等職員 白河地方広域 市町村圏整備 組合 159

(3) 市町村別要介護認定状況

認定者数は要介護、要支援とも年々増加する傾向にあります。

■要介護（要支援）認定者数(市町村別第1号被保険者)

単位：人

	要支援 1	要支援 2	経過的 要介護	要介護 1	要介護 2	要介護 3	要介護 4	要介護 5	計
白 河 市	247	452	0	312	627	446	423	291	2,798
西 郷 村	33	95	0	63	123	101	77	82	574
泉 崎 村	19	31	0	29	52	30	45	37	243
中 島 村	26	26	0	19	27	34	26	28	186
矢 吹 町	40	97	0	83	122	107	103	83	635
棚 倉 町	64	120	0	80	128	122	98	86	698
矢 祭 町	20	36	0	26	65	64	56	29	296
塙 町	74	83	0	68	91	98	72	74	560
鮫 川 村	18	36	0	24	23	33	36	36	206
H26. 3月末	541	976	0	704	1,258	1,035	936	746	6,196
H25. 3月末	499	979	0	644	1,214	1,012	961	824	6,133
H24. 3月末	524	918	0	611	1,082	896	952	791	5,774

H23. 3月末	541	904	0	564	1,060	923	958	770	5,720
H22. 3月末	538	833	0	538	1,010	924	901	723	5,467
H21. 3月末	466	753	0	417	993	892	885	776	5,182
H20. 3月末	466	779	0	390	900	852	881	764	5,032
H19. 3月末	490	713	4	593	799	691	870	667	4,827

### 3 介護保険法事業者指定

介護保険法に基づく事業者指定事務について、平成26年度における居宅介護支援事業者及び居宅サービス事業者の数は、介護給付サービス28事業者、予防給付サービスでは16事業者増えています。

施設サービスについては、施設は2施設、入所定員は160床増えています。

#### ■居宅介護支援事業者及び居宅サービス事業者

区 分		27.4.1 現在	26.4.1 現在	増加数	対前年比
介護給付サービス	居宅介護支援事業者	57	51	6	1.12
	居宅サービス事業者	165	143	22	1.15
	訪問介護	37	32	5	1.16
	訪問入浴介護	8	7	▲1	1.14
	訪問看護（みなし指定除く）	9	8	1	1.13
	訪問リハビリテーション（みなし指定除く）	3	3	-	1.00
	居宅療養管理指導（みなし指定除く）	2	2	-	1.00
	通所介護	42	32	10	1.31
	通所リハビリテーション	11	8	3	1.38
	短期入所生活介護	16	14	2	1.14
	短期入所療養介護	9	9	-	1.00
	特定施設入所者生活介護	1	1	-	1.00
	福祉用具貸与	13	13	-	1.00
	特定福祉用具販売	14	14	-	1.00
小 計	222	194	28	1.14	
予防給付サービス	介護予防支援事業者	10	10	-	1.00
	介護予防サービス事業者	153	137	16	1.12
	介護予防訪問介護	36	31	5	1.16
	介護予防訪問入浴介護	8	7	1	1.14
	介護予防訪問看護（みなし指定除く）	9	8	1	1.13
	介護予防訪問リハビリテーション（みなし指定除く）	3	3	-	1.00
	介護予防居宅療養管理指導（みなし指定除く）	2	2	-	1.00
	介護予防通所介護	32	27	5	1.19
	介護予防通所リハビリテーション	11	8	3	1.38
	介護予防短期入所生活介護	15	14	1	1.07
	介護予防短期入所療養介護	9	9	-	1.00
	介護予防特定施設入所者生活介護	1	1	-	1.00
	介護予防福祉用具貸与	13	13	-	1.00
特定介護予防福祉用具販売	14	14	-	1.00	
小 計	163	147	16	1.04	
合 計	385	341	34	1.10	

■施設サービスの状況 ( ) は入所定員

	27.4.1現在	26.4.1現在	増 減	対前年比
介護老人福祉施設	14施設( 956床)	12施設( 796床)	2(160)	1.16(1.20)
介護老人保健施設	9施設( 716床)	9施設( 716床)	0(0)	1.00(1.00)
介護療養型医療施設	0施設( 0床)	0施設( 0床)	0(0)	
合 計	23施設(1,672床)	21施設(1,512床)	2(87)	1.11(1.06)

※ 介護老人保健施設はショートステイを含んだベッド数(ショートステイベッド数は特定されていない。)

4 介護保険指定事業所等の運営指導及び監査

(根拠) 福島県介護保険施設等指導要綱

介護保険指定事業所等の適正な施設運営の確保を図るため、本庁と合同で事業所等に対する実地指導及び実地監査を実施しました。

- ・介護保険施設 15施設
- ・居宅サービス事業所 16事業所
- ・介護予防居宅サービス事業所 16事業所

5 老人福祉施設の運営指導及び監査

(根拠) 福島県社会福祉法人・社会福祉施設運営指導及び監査実施要綱

特別養護老人ホーム等の適正な施設運営の確保を図るため、本庁と合同で施設に対する実地指導及び実地監査を実施しました。

- ・特別養護老人ホーム 11施設
- ・養護老人ホーム 1施設
- ・軽費老人ホーム 2施設

6 介護保険業務技術的助言(地域支援事業を含む)

(根拠) 介護保険法第5条第2項、第197条第1項、地方自治法第245条の4第1項

- ・実施市町村等 1市1町1村1広域市町村圏整備組合

V-5) 地域生活移行や就労支援など障がい者の自立支援

V-5) -ア 障がい者の地域生活移行の促進

1 県南障がい保健福祉圏域計画の推進

(根拠) 障害者自立支援法第89条

平成21年3月に策定された第2期福島県障がい福祉計画の中で、「ともに生きる社会」を実現することを主眼として集約した各圏域ごとの計画であり、障がい者を取り巻く現状やニーズ等に沿って設定した数値目標を踏まえ、サービス提供基盤の整備推進などに努めました。

2 県南地域生活移行圏域連絡会の設置

(根拠) 福島県自立支援協議会地域生活支援部会設置要綱

県南地域生活移行圏域連絡会設置要綱

福島県自立支援協議会地域生活支援部会の下部組織として位置づけられており、各地域自立支援協議会等の活動状況などの情報共有や意見交換などを実施しました。

■構成員

- ・事業者関係・地域自立支援協議会・行政関係

・相談支援アドバイザー

計 41人

■地域生活移行圏域連絡会の開催

開催日・場所	主な内容
平成26年7月31日 県南保健福祉事務所 会議室	1 精神保健福祉法の改正に伴う精神障害者の地域意向について 2 第4期市町村障がい者福祉計画について 3 県南圏域医療ケア対象児者実態調査について

3 精神障がい者地域生活移行理解促進基礎研修

(根拠) 福島県精神障がい者地域生活移行理解促進基礎研修実施要領

精神障がい者の地域生活移行についての理解を促進するため、関係者を対象に基礎研修を実施しました。

開催日・場所	主な内容	対象者	参加者数
平成27年3月12日 県南保健福祉事務所 会議室	講演「精神障がい者を支援するときの対応方法について」 講師 県立医科大学医学部 神経精神医学講座助手 松本 貴智 氏	市町村職員 民生児委員 一般市民等	61人

4 福島県精神障がい者地域移行・地域定着検討会

(根拠) 福島県精神障がい者地域移行・地域定着検討会設置要綱

精神障がい者の地域移行及び地域定着を図る上での課題把握と解決策の検討を行いました。

検討会への参加 3回

精神障がい者地域移行・地域定着全体会 1回

V-5) -イ- 1 人権への配慮と医療の確保

1 精神障がい者の措置入院等

(根拠) 精神保健福祉法第22条～第31条、第34条

精神障がい者に関する住民、警察官からの通報等を受けて、調査、指定医による診察、入院措置等を実施しました。

■精神保健福祉法に基づく申請・通報・届出・診察実施状況

単位：件

申請 一般人 (22条)	通 報				精神病 院管理 者の届 出 (26条の2)	移送 (34条)	合 計	診察 不要	診 察		要 措置
	警察 官 (23条)	検 察 官 (24条)	保 護 観 察 所 の 長 (25条)	矯 正 施 設 の 長 (26条)					1次	2次	
0	14	2	0	1	0	(8)	17	3	17	0	0



■措置入院患者の状況

単位：人

前年度末措置患者数	新規・転入患者数	解除患者数	転出患者数	年度末患者数
0	1	1	0	0

■医療保護入院患者の状況

入院届件数（33条）	退院届件数
143	121

2 精神科病院実地指導及び入院者の実地審査

(根拠) 精神保健福祉法第38条の6

福島県精神科病院実地指導要領

精神科病院に対する指導監督等の徹底を図るため、一般実地指導及び実地審査を実施しました。

- ・実地指導：2病院（一般）1病院（特別）
- ・実地審査：措置入院3人 医療保護入院12人

V-5) -イ-2 在宅福祉サービスの充実

1 重度障がい者支援事業

(根拠) 福島県重度障がい者支援事業費補助金交付要綱

重度心身障がい者に係る医療費等についての支援（以下の(1)～(3)の事業)を行った市町村に対して、補助金を交付しました。

- ・実施市町村 9市町村
- ・補助率 1/2
- ・補助額 115,834千円

(1) 重度心身障がい者医療費補助事業

重度心身障がい者の健康保持と福祉増進を図るため、医療費自己負担額についての助成を行った市町村に対して、補助金を交付しました。

(2) 在宅重度障がい者対策事業

日常生活において、常に医療的処置を必要とする在宅重度障がい者への治療材料等の給付を行った市町村に対して、補助金を交付しました。

(3) 人工透析患者通院交通費補助事業

人工透析を受けている通院患者の通院に要する費用の助成を行った市町村に対して、補助金を交付しました。

2 特別障害者手当等の支給事業

(根拠) 特別児童扶養手当等の支給に関する法律

精神又は身体に著しく重度の障がいがあり、日常生活において常時特別の介護を要する障がい者等に対して、特別障がい者手当等を支給し、その負担の軽減を図りました。

- ・支給総額 20,082千円

■特別障害者手当等受給者数

平成 27 年 3 月 31 日現在 単位：人

市町村	特別障害者手当受給者数	障害児福祉手当受給者数	福祉手当(経過措置)受給者数	計
白河市(参考)	38	21	1	60
西郷村	3	12	0	15
泉崎村	4	3	1	8
中島村	7	2	0	9
矢吹町	12	6	1	19
棚倉町	5	5	1	11
矢祭町	6	2	0	8
塙町	4	5	1	10
鮫川村	4	1	0	5
計	45	34	4	84
26年度月額	@26,000円	@14,140円	@14,140円	

### 3 自立支援給付費負担金関係事業

障がい者及び障がい児の福祉の増進を図ることを目的に市町村が障害者自立支援法第92条に基づき支弁する費用に対して負担金を交付しました。

#### (1) 障害福祉サービス費等

(根拠) 福島県障がい者自立支援給付費負担金交付要綱

障がい者及び障がい児が障害福祉サービスを受けた場合、市町村が支弁する介護給付費等に対して負担金を交付しました。

- ・実施市町村 9市町村
- ・負担率 1 / 4
- ・負担額 466,270 千円

#### (2) 相談支援給付費等

(根拠) 福島県障がい者自立支援給付費負担金交付要綱

身体障がい者が自立支援医療(更生医療)を受けた場合、市町村が実施する給付事業に対して負担金を交付しました。

- ・実施市町村 9市町村
- ・負担率 1 / 4
- ・負担額 6,716 千円

#### (3) 自立支援医療(更生医療)

(根拠) 福島県障がい者自立支援給付費負担金交付要綱

身体障がい者が自立支援医療(更生医療)を受けた場合、市町村が実施する給付事業に対して負担金を交付しました。

- ・実施市町村 8市町村
- ・負担率 1 / 4
- ・負担額 19,491 千円

#### (4) 療養介護医療費及び基準該当療養介護医療費

(根拠) 福島県障がい者自立支援給付費負担金交付要綱

市町村が実施する、計画相談支援給付事業に対して負担金を交付しました。した。

- ・実施市町村 9市町村
- ・負担率 1 / 4
- ・負担額 3,821 千円

#### (5) 補装具費

(根拠) 福島県障がい者自立支援給付費負担金交付要綱

市町村が実施する、身体障がい者のための補装具費給付事業に対して負担金を交付しました。

- ・実施市町村 9 市町村
- ・負担率 1 / 4
- ・負担額 7,202 千円

#### (6) 高額障害福祉サービス等給付費

(根拠) 福島県障がい者自立支援給付費負担金交付要綱

障害者及び障がい児が負担限度額を超え障害福祉サービスを受けた場合に市町村が支弁する費用等に対して負担金を交付しました。

- ・実施市町村 2 市町村
- ・負担率 1 / 4
- ・負担額 28 千円

#### (7) やむを得ない事由による措置給付費

(根拠) 福島県障がい者自立支援給付費負担金交付要綱

障害者及び障がい児がやむを得ない事由による措置給付費を受けた場合に市町村が支弁する費用等に対して負担金を交付しました。

- ・実施市町村 1 市町村
- ・負担率 1 / 4
- ・負担額 49 千円

### 4 福島県地域生活支援事業費補助金

障害者自立支援法に基づき、障がい者及び障がい児がその有する能力及び適正に応じ、自立した日常生活又は社会生活を営むことができるよう地域の特性や利用者の状況に応じた柔軟な事業形態により効率的・効果的に支援を実施することにより障がい者及び障がい児の福祉の増進を図ることを目的とする事業を実施した市町村に対して補助金を交付しました。

#### (1) 意思疎通支援事業

(根拠) 福島県地域生活支援事業費等補助金交付要綱

市町村が聴覚、言語機能、音声機能、視覚その他の障害のため、意思疎通を図ることに支障がある障害者等に、手話通訳等の方法により、障害者等とその他の者の意思疎通を仲介する手話通訳者等の派遣等を行う事業に対して、補助金を交付しました。

- ・実施市町村 6 市町村
- ・補助率 1 / 4
- ・補助額 55 千円

#### (2) 日常生活用具給付等事業

(根拠) 福島県地域生活支援事業費等補助金交付要綱

市町村が重度障がいのある人等に対し、自立生活支援用具等日常生活用具の給付又は貸与を行う事業に対して、補助金を交付しました。

- ・実施市町村 9 市町村
- ・補助率 1 / 4
- ・補助額 5,658 千円

■日常生活用具給付状況

区 分	件数	区 分	件数
特殊寝台	6	酸素ボンベ運搬車	4
特殊マット	6	盲人用体温計（音声式）	0
特殊尿器	0	盲人用体重計	0
入浴担架	0	盲人用血圧計	1
体位変換器	1	パルスオキシメーター	2
移動用リフト	1	携帯用会話補助装置	0
移動・移乗支援用具	1	情報・通信支援用具	0
入浴椅子	1	点字ディスプレイ	0
訓練いす（児のみ）	0	点字器	0
訓練用ベット（児のみ）	0	点字タイプライター	0
入浴補助用具	3	視覚障害者用ポータブルレコーダ	6
便器	0	視覚障害者用活字文書読み上	1
T字状・棒状のつえ	3	視覚障害者用拡大読書器	2
歩行支援用具	0	盲人用時計	4
頭部保護帽	3	聴覚障害者用通信装置	2
特殊便器	1	聴覚障害者用情報受信装置	1
火災報知器	1	人工咽頭	9
自動消火器	1	福祉電話（貸与）	0
電磁調理器	1	ファックス（貸与）	0
歩行時間延長信号機用小型送信	0	視覚障害者用ワードプロセッ	0
聴覚障害者用屋内信号装置	4	点字図書	1
透析液加湿器	1	地デジラジオ	1
ネブライザー（吸引器）	7	ストーマ装具	2,505
電気式たん吸引器	7	紙おむつ等	35
屋内出入口拡張工事	1	収尿器	0
		居宅生活動作補助用具	5
		計	2,625

(3) 移動支援事業

(根拠) 福島県地域生活支援事業費等補助金交付要綱

市町村が屋外での移動が困難な障がいのある人について、外出のための支援を行う事業に対して、補助金を交付しました。

- ・実施市町村 8市町村
- ・補助率 1 / 4
- ・補助額 1,995千円

(4) 地域活動支援センター機能強化事業

(根拠) 福島県地域生活支援事業費等補助金交付要綱

障がいのある人が通い、創作的活動又は生産活動の提供、社会との交流の促進等の便宜を図る地域活動支援センターについて市町村が行う機能強化事業に対して、補助金を交付しました。

- ・実施市町村 9市町村
- ・補助率 1 / 4
- ・補助額 983千円

(5) その他の事業

(根拠) 福島県地域生活支援事業費等補助金交付要綱

市町村の判断により、障がいのある人が、自立した日常生活又は社会生活を営むために行った事業、期間相談支援センター等強化事業及び障害程度区分認定等事業に対して、補助金を交付しました。

- ・実施市町村 9 市町村
- ・補助率 1 / 4
- ・補助額 7,046 千円

V-5) -I-3 総合療育体制の推進

1 障がい児(者)地域療育等支援事業

(根拠) 福島県障がい児(者)地域療育等支援事業実施要綱

障がい児(者)専門相談支援事業として相談支援アドバイザーを配置し、市町村の相談支援体制整備等を支援するとともに、障がい児等療育支援事業として療育の専門家を保護者や関係機関へ訪問させる等により、専門的な療育相談を実施しました。

- ・受託施設名 2 施設 (相談支援アドバイザー各 1 名)  
 ○白河市・西白河郡担当 白河こひつじ学園 (西郷村)  
 ○東白川郡担当 はなわ育成園 (塙町)
- ・委託料 5,933 千円

■受託施設における相談等の実施状況

区分 受託施設名	障がい児(者)専門 相談支援事業		障がい児療育支援事業		
	市町村の相談支援体制への助言・指導	専門性が求められる相談への直接支援	訪問支援	外来支援	療育機関支援
白河こひつじ学園	139	13	32	0	9
はなわ育成園	96	66	11	17	2

2 発達障がいサポートコーチ事業

(根拠) 発達障がいサポートコーチ事業実施要綱

発達障がいサポートコーチを配置し、発達障がい児等の地域生活を支えるため、専門機関や関係機関と連携しながら、発達障がい児等が利用できる支援機関のコーディネートなどの支援を実施しました。

- ・受託法人名 社会福祉法人牧人会 (西郷村)
- ・委託料 546 千円

■受託施設における相談等の実施状況

区分 受託法人	個別支援計画による支援	地域の社会資源の開発	市町村等の支援体制整備の推進
牧人会	31	37	16

## V-6) DV、虐待防止及び被害者等の保護・支援

### 1 女性相談支援事業

(根拠) 福島県女性保護事業実施要綱

さまざまな問題や悩みを抱える女性を支援するため、相談機能の充実を図り女性福祉の向上に努めました。

女性相談の内容は、夫等の暴力や離婚等に関するものが最も多く、次いで住居問題、子どもの問題が多くなっています。

- ・女性相談員兼母子自立支援員 1人
- ・女性相談受付件数 247件

(参照資料編 表 29, 30)

### 2 配偶者暴力相談支援事業

(根拠) 配偶者からの暴力の防止及び被害者の保護に関する法律第3条第3項

配偶者暴力相談支援センターとして夫等からの暴力を主訴とする相談を受け付けて助言・指導を行うとともに、一時保護の委託、保護命令申立の支援等を行いました。

また、女性のための相談支援センターが主催する女性相談に関する研修などへ参加することにより、DVに関する各種法制度の知識の取得、相談対応技法の習得、実務的能力の向上を通して、DV被害者との相談対応能力の強化に努めました。

(参照資料編 表 31)

## V-7) 生活支援の充実

### 1 生活保護の適正実施

(根拠) 生活保護法

管内に居住する生活困窮者に対し、その困窮の程度に応じ、世帯を単位として必要な保護を行い、その最低限度の生活を保障するとともに、その自立を助長することを目的に生活保護法に基づく各種の扶助（生活・教育・住宅・医療・介護・出産・生業・葬祭）を実施しました。

平成26年度における管内の生活保護業務概況は、次のとおりです。

#### (1) 生活保護の実施状況

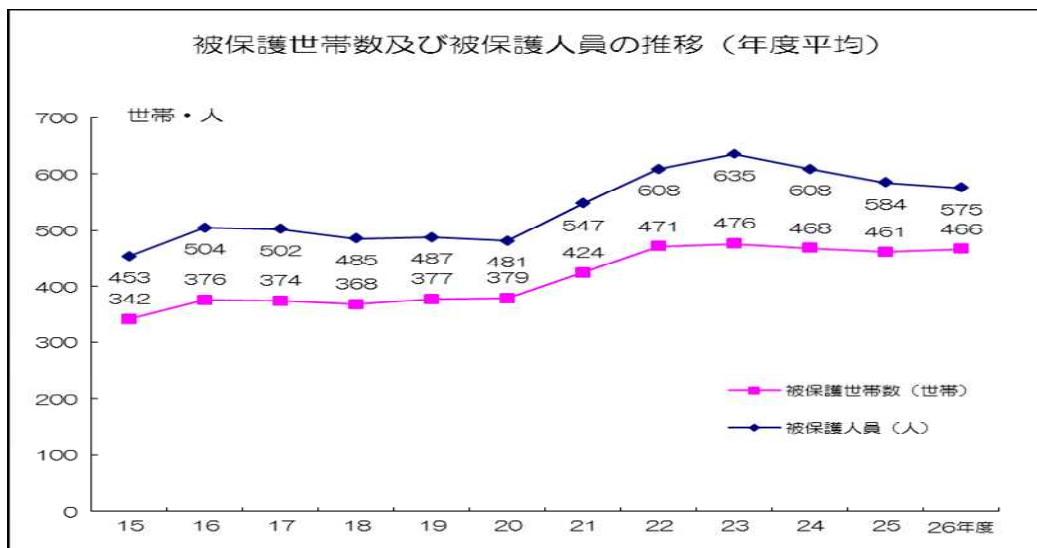

■被保護世帯数及び被保護人員の推移（平均値）

区 分	被保護世帯数	被保護人員	保護率
2 1 年度	424世帯	547人	6.4‰
2 2 年度	471世帯	608人	7.1‰
2 3 年度	476世帯	635人	7.5‰
2 4 年度	468世帯	608人	7.3‰
2 5 年度	461世帯	584人	7.0‰
2 6 年度	466世帯	575人	7.0‰

（出典：福祉行政報告例）

保護率(‰:パーミル・千分率)＝被保護人員÷管内人口

平成26年度平均の被保護世帯数は466世帯、被保護人員は575人であり保護率は7.0‰となっています。

生活保護の推移を見ると、高齢化の進行や長期にわたる景気の低迷を背景として保護率は緩やかに上昇してきたところであり、特に、平成20年の世界的な金融危機後は急激に増加しました。しかし、平成24年度以降は復興関連の求人が増えたことなどから、被保護人員は前年を下回っています。（参照資料編 表32）

（2）町村別、扶助別被保護世帯の状況

■町村別被保護世帯数（平均値）

単位：世帯

西郷村	泉崎村	中島村	矢吹町	棚倉町	矢祭町	埜 町	鮫川村	合 計
77	30	8	135	96	32	73	15	466

（出典：福祉行政報告例）

平成26年度における被保護世帯の町村別内訳では全466世帯中、矢吹町が135世帯で最も多く、次いで棚倉町が96世帯、西郷村が77世帯、埜町が73世帯となっています。（参照資料編 表33）

■扶助別被保護世帯数（平均値）

単位：世帯

区 分	生活扶助	住宅扶助	教育扶助	介護扶助	医療扶助	そ の 他	合 計
2 1 年度	349	238	22	64	375	10	1,059
2 2 年度	389	268	22	79	424	15	1,197
2 3 年度	405	273	24	86	433	16	1,237
2 4 年度	386	266	20	86	432	15	1,205
2 5 年度	375	253	17	84	429	12	1,170
2 6 年度	379	258	16	89	441	9	1,192

（出典：福祉行政報告例）

平成26年度における被保護世帯の扶助別内訳では、全466世帯中、医療扶助は94.6‰にあたる441世帯が対象となっており、次いで生活扶助が379世帯、住宅扶助が258世帯となっています。

これら3つの扶助は、大半の世帯が給付を受けており、扶助の中心となっています。（参照資料編 表33）

(3) 生活保護の開始・廃止状況

■保護申請、開始及び廃止件数

単位：件

区分	申請	開始	廃止
21年度	130	106	54
22年度	108	85	49
23年度	86	62	82
24年度	87	70	87
25年度	104	65	47
26年度	88	41	48

(出典：保護申請処理簿、保護廃止処理簿)

平成26年度における生活保護の申請件数は88件でした。  
また、年度内の開始は41件、廃止は48件となっています。

■生活保護開始の主たる要因

単位：世帯

区分	世帯主の傷病	世帯員の傷病	働きによる収入減少喪失	仕送りの減少・喪失	手持現金貯金の減少・喪失	その他	合計
21年度	36	0	12	5	44	9	106
22年度	21	1	8	9	36	10	85
23年度	11	1	9	3	21	17	62
24年度	22	0	3	5	28	12	70
25年度	13	2	5	4	29	12	65
26年度	10	2	3	3	21	2	41

(出典：保護申請処理簿)

平成26年度における生活保護開始の主たる要因は、手持現金貯金の減少・喪失が21世帯で最も多く、次いで世帯主の傷病が10世帯となっています。

(参照資料編 表34)

■生活保護廃止の主たる要因

単位：世帯

区分	死亡失踪	働きによる収入増加	社会保障給付金の増加	仕送り金等の増加	施設入所	その他	合計
21年度	25	1	7	0	0	21	54
22年度	18	5	1	0	1	24	49
23年度	23	7	5	0	1	46	82
24年度	27	15	7	0	3	35	87
25年度	18	8	3	0	1	17	47
26年度	26	5	1	1	1	14	48

(出典：保護廃止処理簿)

平成26年度における生活保護廃止の主たる要因は、死亡の分類が26世帯で最も多く、次いでその他(他管内への転出等)が14世帯となっています。

(参照資料編 表35)



(4) 医療扶助人員の状況

■入院・入院外別、単給・併給別医療扶助人員

単位：人（延人員）

区 分	総医療 扶助人員	入 院			入 院 外		
		医療扶助単給	他扶助併給	計	医療扶助単給	他扶助併給	計
2 1 年度	5,445	341	343	684	286	4,475	4,761
2 2 年度	6,161	279	327	606	244	5,311	5,555
2 3 年度	6,484	272	362	634	317	5,533	5,850
2 4 年度	6,483	252	388	640	318	5,525	5,843
2 5 年度	6,354	262	647	909	357	5,088	5,445
2 6 年度	6,405	254	805	1,059	325	5,021	5,346

(出典：福祉行政報告例)

平成26年度における総医療扶助人員を入院・入院外の別で見ると、入院が延1,059人、入院外が延5,346人となっています。

また、これを医療扶助単給・他の扶助との併給の別で見ると、入院・入院外ともに大半が他の扶助との併給となっています。

(参照資料編 表36)

(5) 生活保護施設の利用状況

■生活保護施設別利用者数

単位：人

区 分	救 護 施 設					矢吹授産場（法別利用内訳）	
	からまつ荘	矢吹緑風園	郡山せいわ園	その他	計	生活保護法	みなし保護
2 1 年度末	20	16	4	1	41	14	6
2 2 年度末	21	16	4	1	42	16	6
2 3 年度末	21	16	4	1	42	15	7
2 4 年度末	20	19	4	1	44	15	7
2 5 年度末	21	19	4	1	45	13	8
2 6 年度末	21	22	4	1	48	13	7

(出典：施設事務費支給台帳)

平成26年度末における生活保護施設の利用状況は、救護施設では入所者数が前年度末より増加し48人となっています。

矢吹授産場では、生活保護受給者が13人、みなし保護が7人となっています。

(参照資料編 表37)

(6) 被保護世帯の世帯類型

■被保護世帯の世帯類型別内訳

単位：世帯

区 分	被保護世帯数	内 訳				
		高齢者世帯	母子世帯	障がい者世帯	傷病者世帯	その他の世帯
2 2 年3月分	449	201	19	84	72	73
2 3 年3月分	486	210	22	91	81	82
2 4 年3月分	467	204	18	76	111	58
2 5 年3月分	457	211	20	71	70	85
2 6 年3月分	470	235	19	71	76	69
2 7 年3月分	458	239	15	68	76	60

\*保護停止中の世帯を除く

(出典：福祉行政報告例)

平成27年3月における被保護世帯の世帯類型は、高齢者世帯が239世帯で最

も多く、次いで傷病者世帯は76世帯、障がい者世帯が68世帯、その他の世帯が60世帯となっています。

高齢化の進行を背景に、高齢者世帯が全体の半数を占めています。

(参照資料編 表 38)

### (7) 被保護世帯の就労状況

#### ■被保護世帯の世帯構成別就労状況

単位：世帯

区 分		単身世帯	2人以上の世帯	合 計
22年3月分	働いている者がいる世帯	47	32	79
	働いていない世帯	316	54	370
23年3月分	働いている者がいる世帯	48	42	90
	働いていない世帯	345	51	396
24年3月分	働いている者がいる世帯	43	36	79
	働いていない世帯	337	51	388
25年3月分	働いている者がいる世帯	48	34	82
	働いていない世帯	321	54	375
26年3月分	働いている者がいる世帯	49	26	75
	働いていない世帯	342	53	395
27年3月分	働いている者がいる世帯	54	24	78
	働いていない世帯	332	48	380

(出典：福祉行政報告例)

被保護世帯の構成を平成27年3月で見ると、単身世帯が386世帯、2人以上の世帯が72世帯となっており、単身世帯が全体の8割を占めています。

就労形態別では、働いている者がいる世帯が計78世帯、働いていない世帯が計380世帯となっており、就労している者のいない世帯が全体の8割を占めています。

(参照資料編 表 39)

### (8) 保護費の推移

#### ■保護費の扶助別支出内訳

上段は構成比、単位：％ 下段は支出額、単位：千円

区 分	生活扶助費	住宅扶助費	医療扶助費	その他の扶助費	施設事務費	合 計
21年度	28.1	6.7	49.2	3.2	12.8	100
	236,149	56,732	414,099	26,394	107,415	840,789
22年度	29.2	7.1	48.3	3.5	11.9	100
	266,270	65,247	440,867	31,898	108,603	912,885
23年度	29.7	7.4	46.2	3.9	12.8	100
	273,556	67,903	424,486	36,370	117,441	919,756
24年度	29.3	7.0	46.5	3.6	13.6	100
	262,292	62,326	415,264	32,069	121,845	893,796
25年度	28.7	7.1	47.1	3.3	13.8	100
	248,385	61,692	407,768	28,208	119,924	865,977
26年度	27.7	6.9	48.8	3.0	13.6	100
	253,385	62,866	446,666	27,989	124,426	915,332

(出典：生活保護費経理状況調)

平成26年度において当所管内で支出した保護費の総額は、本庁払分も含めて915,332千円となり、前年を49,355千円上回りました。扶助費の内訳を見ると、医療扶助費が446,666千円で全体の48.8%を占め、次いで生活扶助費が253,385千円、施設事務費が124,426千円、住宅扶助費が62,866千円となっています。

(参照資料編 表 40)

### (9) 自立支援プログラムの実施状況

平成26年度において、就労支援員を2名配置しケースワーカー並びにハローワークとの連携により、稼働能力のある被保護者に対する就労支援に取り組みましたが、その実施状況は次のとおりとなっています。

- 福島県生活保護就労自立促進事業  
支援人数 71人  
就労開始人数 延べ47人  
・うち就労開始に伴う廃止世帯6世帯（※保護辞退を含む）
- 福島県長期入院患者退院促進事業  
退院人数 0人

## VI 誰もが安全で安心できる生活の確保

### VI-1) ユニバーサルデザインに配慮した人にやさしいまちづくりの推進

#### 1 おもいやり駐車場利用制度推進事業

(根拠) おもいやり駐車場利用制度実施要綱

スーパー、病院、公共施設などには、歩行が困難な「障がい者、高齢者、妊産婦などが車を停めるためのスペース（車いすマークのある駐車場）が設置されていますが、このスペースを必要としない方々の心ない利用により、「必要としている方が必要としている時に」利用できない場合が多くあります。

この「おもいやり駐車場利用制度」は、福島県がおもいやり駐車場を利用できる者を明確にし、おもいやり駐車場で利用できる共通の利用証を交付することにより、おもいやり駐車場の適正利用を図ることを目的として、平成21年7月1日から実施しています。

ア 利用証交付数(平成27年3月31日現在)

県南 2,042件

イ 利用制度協力施設(平成27年3月31日現在)

県南 53施設

#### 2 「福島県やさしさマーク」交付事業

(根拠) 福島県やさしさマーク交付要綱

商店、飲食店、理美容所、金融機関、病院など不特定多数の人が利用する施設で、お年寄りや身体の不自由な人をはじめ、すべての人が安心して利用できるよう段差、通路幅の確保、車いす用トイレの整備など「人にやさしいまちづくり条例」の整備基準を満たしている建物に「やさしさマーク」を交付しています。

(参照資料編 表41)

### VI-2) 生活衛生関係営業施設の衛生水準の維持向上

#### 1 生活衛生関係営業施設等の衛生指導事業

(根拠) 興行場法、旅館業法、公衆浴場法、理容師法、美容師法、クリーニング業法、墓地埋葬等に関する法律、温泉法他

##### (1) 生活衛生関係施設等の衛生指導

東日本大震災による施設被害の復旧がおおむね終了し、通常営業に戻った施設が多くなりましたが、旅館等、県外利用者の多い施設では風評被害により利用者が減少しているため、利用状況を勘案しながら指導を行いました。(参照資料編 表42)

■市町村別環境衛生関係営業施設数

平成 27 年 3 月 31 日現在

市 町 村	旅 館 業				興行場	公衆浴場		理容所	美容所	クリーニング所		合 計
	ホテル	旅館	簡易宿所	下宿		普通	その他			一般	取次所	
白 河 市	8	28	4		4		16	96	138	12	36	342
西 郷 村	8	15	5				11	23	25	2	4	93
泉 崎 村	1	2	1		1		1	6	8		2	22
中 島 村			1				1	7	6	1	1	17
矢 吹 町	2	8	2	1	1		7	28	41	2	11	103
小 計	19	53	13	1	6	0	36	160	218	17	54	577
棚 倉 町	4	13	2		1		7	26	40	2	11	106
矢 祭 町		5	5				1	7	11	1	3	33
塙 町	1	9	1				2	15	22	5	8	63
鮫 川 村		2	10				3	6	4		2	27
小 計	5	29	18	0	1	0	13	54	77	8	24	229
合 計	24	82	31	1	7	0	49	214	295	25	78	806

ア ホテル営業、旅館営業及び簡易宿所の内訳

	公的泊施設	民間企業保養所	ホテル	ビジネスホテル	モーテル類似施設	観光旅館	普通旅館又は簡易宿所	ペンション	山小屋バンガロー	農林漁業体験民宿	その他	総数
ホテル営業	2	1	9	11							1	24
旅館営業	2	3	1	2	20	4	48	1			1	82
簡易宿所営業	(通年)	1	1				9	1	1	12		24
	(季節)						2		5			7

イ 興行場の内訳

スポーツ施設等	公会堂・市民会館等	総数
2	5	7

ウ 公衆浴場の内訳

普通公衆浴場	むし風呂	サウナ風呂	老人福祉センター	デイサービス	ヘルスセンター等	旅館	温泉	その他	総数
0	2	0	4	1	11	12	2	17	49

エ クリーニング所の内訳

一般	特定洗濯物取扱施設(再掲)	リネン(再掲)	パーク使用施設	エタン使用施設	取次所	総数
25	2	2	0	0	78	103

オ 理容・美容所及びクリーニング所従業員数の内訳

理 容 所			美 容 所			ク リ ー ニ ン グ 所		
理容師数	その他	小 計	美容師数	その他	小 計	クリーニング師数	その他	小 計
423	4	427	486	8	494	33	274	307

(2) 生活衛生関係その他の施設

平成 27 年 3 月 31 日現在

市町村	火葬場	墓地・ 納骨堂	特定建 築物	建築物 環境衛 生登録 業	コイ ンラ ンド リー	無店舗 取次店	一般プ ール	温 泉		合 計
								源泉	利用 施設	
白 河 市	注		24	6	15	1	7	7	4	64
西 郷 村		59	8		1		1	29	18	116
泉 崎 村		10		1			1	3	1	16
中 島 村		14			2			1	2	19
矢 吹 町	1	49	6		4		1	8	8	77
小 計	1	132	38	7	22	1	10	48	33	292
棚 倉 町	1	92	4	1	3		1	2	3	107
矢 祭 町		69	1		1		1	3	2	77
塙 町		89	1	2	1		1	10	6	110
鮫 川 村		48					1	5	2	57
小 計	1	298	6	3	6		4	20	13	351
合 計	2	430	44	10	28	1	14	68	46	643

注) 平成 23 年 4 月 1 日より白河市に権限移譲

ア 火葬場等施設の内訳（白河市を除く）

火 葬 場			墓 地					納 骨 堂		
公 営	その他	小 計	公 営	法 人	共 同	個 人	小 計	公 営	法 人	小 計
2		2	296	81	30	20	427		3	3

イ 特定建築物の内訳

	興行場	店 舗	事務所	専ら事務 所（再掲）	学 校	旅 館	その他	計
特定建築物数	(4) 4	14	(5) 6	1	(2) 2	(1) 11	(1) 7	(13) 44
管理技術者選任数	4	14	6	1	2	11	7	44

( ) 内は公用公共施設数

ウ 建築物環境衛生に係る登録業者の内訳

建築物 清掃業	空気環 境測定 業	空調ダ クト清 掃業	飲料水 水質検 査業	飲料水 貯水槽 清掃業	排水管 清掃業	ねずみ 昆虫等 防除業	環境衛 生一般 管理業	総合管 理業	計
2				7	1				10

エ 遊泳用プール施設の内訳

公 営	民 営	計
11	3	14

2 環境衛生確保対策事業

(1) レジオネラ属菌水質検査事業

(根拠) レジオネラ属菌水質検査事業実施要領

旅館及び公衆浴場浴槽水のレジオネラ属菌行政検査を実施し、関連設備の衛生管

理指導を行いました。

レジオネラ属菌が検出された施設に対しては、直ちに立入検査を行うとともに、改善対策実施後の確認のために自主検査の実施を指導しました。検査の結果全ての施設において基準値以下となったことを確認しました。

■レジオネラ属菌水質検査結果

検査施設数	検査結果		備考 (基準値)
	不検出	検出	
15	13	2	10CFU/100ml 未満

(2) 理容所美容所衛生確保対策事業

(根拠) 理容所美容所衛生対策確保対策事業実施要領

皮膚に接する器具の消毒効果確認のため、フードスタンプを用いてブドウ球菌及び一般細菌の検査を実施し、その結果に基づき消毒方法について適切な指導、啓発を行いました。

陽性となった施設に対しては、立入等により適切な消毒方法を指導しました。

■フードスタンプ検査結果

	理 容 所				美 容 所			
	検査施設数	ブドウ球菌検出数	一般細菌検出数	いずれも不検出	検査施設数	ブドウ球菌検出数	一般細菌検出数	いずれも不検出
カミソリ	17	7	2	8	4	1	1	2
はさみ	13	1	1	11	13	0	3	10
くし	14	2	3	9	12	3	2	7
ヒゲブラシ	16	5	5	6	—	—	—	—

3 家庭用品安全対策試買検査事業

(根拠) 家庭用品試買検査実施要領

乳幼児用衣服や繊維製品、エアゾール製品等の家庭用品について試買検査を実施しました。検査の結果、全て基準に適合していることを確認しました。

■家庭用品安全対策試買検査状況

	ホルムアルデヒド (生後24ヶ月以内の乳幼児のもの)	ホルムアルデヒド (生後24ヶ月以内の乳幼児のものを除く)	水酸化カリウム 又は水酸化ナトリウム	計
検体数	5	4	2	11
不適数	0	0	0	0

4 ねずみ・衛生害虫等の駆除相談事業

住民からの害虫等の同定、駆除に関する相談に応じるとともに、内容によっては現地確認又は専門業者の紹介を行いました。

■ねずみ・衛生害虫の相談状況

	アタマジラミ	ハチ	ダニ	その他	合計
苦情・相談数	3	4	0	19	26
被害者数	4	0	0	0	4

5 衛生講習会の事業

営業者の衛生管理意識の向上を図るため、関係組合等からの依頼に対して職員を派

遣し衛生講習を実施したほか、保健所主催の講習会も実施しました。

■衛生講習会実施状況

区 分	主 催 者	回 数	受講者数 (人)
理容師衛生消毒講習会 (矢吹)	理容組合矢吹支部	1	1 9
理容師衛生消毒講習会 (東白川)	理容組合東白川支部	1	2 0
理容師衛生消毒講習会 (白河)	理容組合白河支部	1	4 2
美容師衛生消毒講習会 (矢吹)	県南保健所	1	2 1
旅館業衛生講習会 (白河)	旅館生活衛生同業 組合白河支部	1	1 3
グリーンツーリズム講習会	県南農林事務所	1	2 4
計		6	1 3 9

6 温泉保護対策事業

(根拠) 福島県温泉保護利用対策要綱等

温泉を公共の浴用に利用している施設に対して監視指導を行い、温泉の適正利用を図りました。

■温泉源泉数及び監視指導状況

平成 27 年 3 月 31 日現在

利用源泉		未利用源泉		総源泉数	総湧出量(1/分)		監視指導 実源泉数
自 噴	動力装置	自 噴	動力装置		自噴	動力	
8	25	6	29	68	322	4,588	19

■温泉利用施設数及び監視指導状況

温泉利用施設数		合計	監視指導 実施施設数
浴 用	飲 用		
46	1 ※	46	29

※浴用施設の中の再掲

VI-3) 安全な水の安定的な供給

1 水道施設等の整備に関する指導事業

(根拠) 水道法

平成 25 年度末現在の管内の水道普及率は 93.2%と県平均 89.9%よりわずかに高くなっていますが、5 町村においては投資効率の観点等から普及率が伸びておりません。

安心して飲める「おいしい水」が安定的に供給されるよう、また市町村等の水道施設の整備が計画的かつ効率的に進められるよう、水道事業者に対する指導助言を実施しました。

■市町村別水道普及状況

(H26.3.31 現在)

市町村	行政区域 内総人口	給水人口	水道普及率 (%)	年度末水道普及率 (%)			
				2 4 年度	2 3 年度	2 2 年度	2 1 年度
白河市	62,777	60,747	96.8%	96.7	96.9	96.6	97.5
西郷村	19,681	19,167	97.4%	98.8	98.4	96.6	96.7
泉崎村	6,575	5,533	84.2%	84.5	84.3	84.2	87.0
中島村	5,001	4,803	96.0%	93.9	94.0	93.4	95.8
矢吹町	17,946	16,632	92.7%	99.3	90.1	90.2	90.3

小 計	112,980	106,882	95.4%	96.7	95.2	94.7	95.5
棚倉町	14,467	14,118	97.6%	97.5	97.5	97.7	97.5
矢祭町	6,019	5,426	90.1%	90.2	93.5	90.5	89.7
埴 町	9,334	7,388	79.2%	79.4	79.5	78.5	78.3
鮫川村	3,683	1,845	50.1%	48.5	46.1	34.5	33.6
小 計	33,508	28,777	85.9%	85.7	86.0	83.9	83.5
合 計	145,483	135,659	93.2%	94.1	93.0	92.2	92.7
福島県	1,937,530	1,742,174	89.9%	90.0	90.2	89.6	92.4

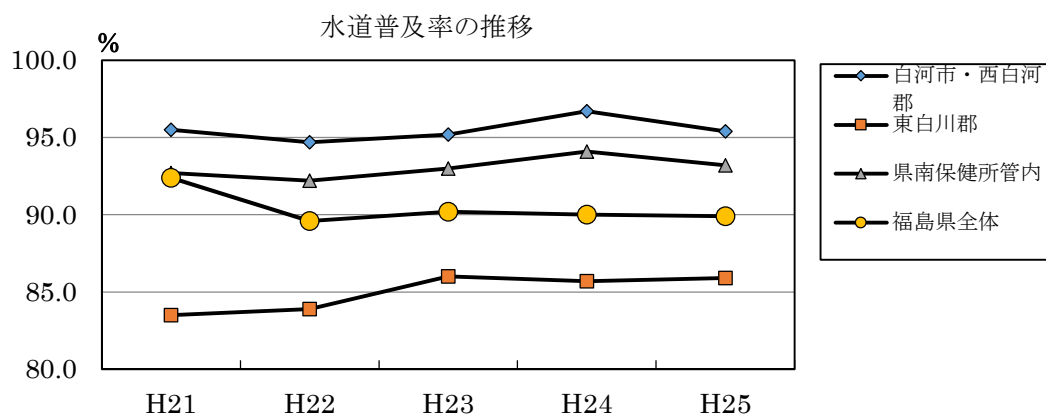

## 2 水道施設等の衛生指導事業（放射性物質のモニタリング検査）

飲料水の放射性物質のモニタリング検査を行い、安全性の確認を行いました。

実施件数 11件

検査結果 すべてND（検出限界 1Bq/kg）

## VI-4) 食品等の安全性の確保

「ふくしま食の安全・安心に関する基本方針」及び「ふくしま食の安全安心対策プログラム」に基づき農産物の残留農薬、食品中の添加物等の収去検査を実施するなど、生産から消費に至る全ての段階で一貫した食品の安全性を確保し、さらに県が策定した「平成26年度食品衛生監視指導計画」に基づいて製造施設等の監視指導を実施し、食中毒等、食品に起因する健康被害の未然防止を図りました。

また、加工食品等の放射性物質検査を実施し、食品の安全性を確保しました。

さらに、食品関係事業者や消費者を対象とした衛生講習会、小中学校の児童・生徒を対象とした食の安全教室など各種講習会を開催し、広く食品衛生思想の普及啓発を行いました。

### 1 食品営業許可施設等の監視指導事業

（根拠）食品衛生法

#### （1）食品営業施設の許可状況

平成26年度末現在の食品営業許可施設数は3,260施設で、このうち飲食店営業が1,563施設と全体の約48%を占めており、次いで乳類販売業、喫茶店営業の順となっています。

また、営業許可を要しない施設数は3,494施設で、このうち菓子販売業が1,590施設と全体の約46%を占めており、次いで食品販売業、野菜果物販売業の順とな



っています。

(参照資料編 表 44, 45)

## (2) 食品関係施設の監視・指導状況

食品の製造加工、調理・販売施設など食品取扱施設に対する定期的な立入検査を行って衛生確保の徹底を図るとともに、夏期一斉及び年末一斉取り締まりなどにより食中毒等の事故防止を指導しました。

平成26年度における監視指導総数は2,851件で、その内許可施設の延べ監視件数は1,969件、許可を要しない施設の延べ監視件数は882件となっています。

(参照資料編 表 44, 45)

また、卸売市場について施設の拭き取り検査やフードスタンプによる細菌検査を行い、その検査結果に基づいて施設の衛生管理を指導しました。

### ■拭き取り検査

施設	回数	検体数	備考
卸売市場（魚介類せり売業）	2	10	腸炎ビブリオ最確数・大腸菌群・黄色ブドウ球菌

### ■フードスタンプ検査

施設	回数	検体数	備考
卸売市場（魚介類せり売業）	2	30	大腸菌群・大腸菌群

## 2 食品の安全対策事業

(根拠) 食品衛生法

### (1) 食品等の収去検査等

違反又は不良食品の流通を防止するため、食品製造施設や販売施設等から食品等の収去検査及び買上検査を行い、その結果に基づいて衛生管理等を指導しました。

(参照資料編 表 46)

### ■食品別収去検査状況

食品種別	総検体数	一般収去	放射性物質収去	安全対策収去
魚介類	6	4		2
冷凍食品	2	2		
魚介類加工品	4		4	
乳類・肉卵類・その加工品	51	8	40	3
アイスクリーム類・氷菓	5	4	1	
穀類・その加工品	118	20	94	4
野菜果物・その加工品	375	14	342	19
菓子類	148	18	130	
清涼飲料水	22	8	14	
その他の食品	78	46	31	1
合計	809	124	656	29
検査目的		病原性微生物・食品の成分規格・食品添加物等	放射性物質	残留農薬・貝毒・抗生物質等

### ■食品安全対策買上検査

食品種別	買上検体数	検査目的
魚介類	1	動物用医薬品
合計	1	

## (2) 食品衛生思想の普及啓発

### ア 衛生教育

食品関係業者や集団給食施設従事者などを対象に、衛生管理意識の向上や食中毒防止に関する衛生教育を行うとともに、食品業者等からの依頼に対しては、講師を派遣して衛生講習会（出前講座）を実施し、食品衛生思想の普及啓発に努めました。

また、小中学校の児童・生徒を対象に食の安全教室を開催し、手洗い実習等の体験学習を通じて幼少期からの食中毒予防の普及啓発に努めました。

衛生教育の実施状況は、講習会を100回開催し、受講者は3,422名で出前講座は33回、受講者は934名でした。

#### ■衛生教育講習実施状況 単位：回又は人

区 分	実施回数	受講者数
食品関係業者等講習会	27	826
食品衛生責任者養成講習会	4	161
食品衛生責任者再教育講習会	10	154
集団給食施設関係者講習会	5	188
消費者等食品衛生講習会	5	74
小中学校の食の安全教室	49	2,019
計	100	3,422

#### ■出前講座（再掲）

区 分	実施回数	受講者数
食品関係業者等	27	826
集団給食施設関係者	1	34
消費者等	5	74
計	33	934

### イ 食品衛生月間事業

食品衛生月間（8月）には、管内の大型量販店の店頭で消費者等に食品衛生に関するチラシを配布し、食品衛生思想の普及啓発を行いました。

また、子供たちに「食の安全・安心」についての関心と理解を深めてもらうため、「食の安全教室夏期講座」を開催しました。

#### ■街頭キャンペーン

月 日	場 所	参 加 者
8月6日	ベイシア白河モール店	県南食品衛生協会等 9名、保健所3名
8月7日	ヨークベニマル棚倉店	県南食品衛生協会等 6名、保健所3名

#### ■食の安全教室夏期講座

月 日	場 所	参 加 者
8月1日	春雪さぶーる株式会社 サガミハム白河工場 (白河市白坂牛清水105番地)	小学生児童：10名 保護者(引率者)：10名 工場関係者：5名 食品関係団体：2名 行政機関(保健所)：3名

## (3) 『食品安全110番』の状況

消費者の食品の安全性に関する苦情、相談、問い合わせ等の総合窓口として、保健所に『食品安全110番』を設置し、住民からの苦情、相談等を受け付けるとともに、必要に応じて関係機関と連携を図りながら対応し、食に対する不安の払拭に

努めました。

苦情・相談の件数は2件でした。

#### (4) 食中毒の発生状況

平成26年度は、管内においては2件の食中毒事件が発生しました。

いずれも自然毒（植物性1件・動物性1件）による家庭内での食中毒でした。

##### ■管内の食中毒の発生件数

年 度	H 2 0	H 2 1	H 2 2	H 2 3	H 2 4	H 2 5
発生件数	1	1	2	3	1	0

#### (5) 調理師・製菓衛生師試験

##### ■管内受験者の状況

	受験者数	合格者数	合格 率
調理師試験	59	36	61.0%
製菓衛生師試験	6	6	100%

### VI-5) 人と動物の調和ある共生

「狂犬病予防法」及び「犬による危害の防止に関する条例」に基づき畜犬登録及び狂犬病予防注射事業の推進指導並びに放置犬等に対する指導取り締まりを実施しました。

また、「動物の愛護及び管理に関する法律」に基づき、動物の譲渡事業や飼い犬等のしつけ方教室を実施し、動物の愛護と適正飼養の普及啓発を図りました。

#### 1 市町村の畜犬登録及び狂犬病予防注射事業の支援、指導事業

(根拠) 狂犬病予防法

平成26年度における管内の畜犬登録及び狂犬病予防注射の実施状況は、下表のとおりです。

##### ■畜犬登録及び狂犬病予防注射実施頭数

平成27年3月31日現在

市町村	総登録頭数	新規登録頭数	死亡届出頭数	注射頭数	注射実施率
白河市	3,941	259	345	2,413	61.2%
西郷村	1,263	89	92	887	70.2%
泉崎村	590	43	37	337	57.1%
中島村	460	27	27	259	56.3%
矢吹町	1,392	64	72	807	58.0%
棚倉町	815	62	70	651	79.9%
矢祭町	439	31	69	380	86.6%
塙 町	642	48	83	445	69.3%
鮫川村	463	43	53	262	56.6%
合 計	10,005	666	848	6,441	64.4%

(参照資料編 表47)

#### 2 犬による危害防止、適正飼養指導事業

(根拠) 犬による危害の防止に関する条例

平成26年度の犬に関する不適正飼養等の苦情件数は168件で、近年、減少する傾向にあります。主な内容は、迷い犬・放浪犬・野犬・啼声などによるもので、全体の約77%（129件）を占めています。

■犬苦情処理件数

平成27年3月31日現在

区分	放し飼い	捨て犬	迷い犬	放浪犬	野 犬	家畜・田畑等の被害
件数	12	8	50	48	19	0
区分	咬傷等の危険性	臭気・はえ等	啼声	脱糞	その他	計
件数	6	0	15	1	9	168

(参照資料編 表48,49)

3 飼い犬等のしつけ方教室事業

(根拠) 飼い犬等のしつけ方教室実施要領

人と動物の共生に必要な基本的マナーを習得してもらうため、教室受講希望者を対象に、学科講習及び実技講習の2部構成による「飼い犬等のしつけ方教室」を実施しました。

区分	回数	受講者数
学科	4	15名
実技	4	11名

4 動物の譲渡事業

(根拠) 犬及びねこの譲渡要領

動物の命を尊び、いたずらにその命を奪うことがないように、保健所に収容された抑留犬及び引き取り依頼動物の譲渡事業を実施しました。また、譲渡に当たり、動物愛護思想と適正飼養の知識と技術の普及を図りました。

■譲渡の内訳

成犬	23頭
子犬	25頭
成猫	4頭
子猫	5頭

5 小学校への獣医師派遣事業

(根拠) 小学校への獣医師派遣事業実施要領

幼少期から動物を愛護する気風を醸成し、生命尊重や友愛などの情操の涵養を図るため、保健所の獣医師を小学校へ派遣し、動物の飼い方の指導や動物との触れ合い等の体験型授業を実施しました。

■獣医師派遣実施状況

派遣学校数	受講者数	協力者数*
19校	875名	54名

\*動物愛護ボランティア38名及び獣医師16名

6 動物取扱業者指導事業

(根拠) 動物の愛護及び管理に関する法律

動物取扱施設等における動物の健康及び安全を保持するとともに、周辺的生活環境の保全を図るため、動物取扱業者の立入指導を実施しました。

■動物取扱業（第1種）施設監視件数 平成27年3月31日現在

業態	販売	保管	貸出	訓練	展示	計
施設数	14	20	1		2	37
監視数	25	25	3		3	56

主な取扱動物等：＜販売＞犬、猫、ウサギ、ハムスター、インコ、カメ

＜保管＞犬、猫

＜展示＞馬、ポニー、山羊、ウサギ

■動物取扱業（第2種）施設監視件数

業態	販売	保管	貸出	訓練	展示	計
施設数	1				1	2
監視数	1				1	2

## VI-6) 健康危機管理体制の強化

### VI-6) -ア 災害時医療体制の充実

#### 1 災害時の救急連絡網の作成・配布

(根拠) 福島県災害救急医療マニュアル及び福島県災害救急医療システムネットワーク整備実施要領

災害が発生した場合に、初動期における医療救護活動が、迅速かつ的確に行われるよう、関係機関の連絡先一覧表を作成し、関係機関へ配布しています。

#### 2 災害時用の医療資機材の保管管理

(根拠) 福島県災害救急医療マニュアル

医療資機材を保管管理するとともに、災害時に必要に応じて調達を行う体制を整備しています。

#### 3 災害時医薬品等備蓄供給体制の整備

(根拠) 福島県災害救急医療マニュアル及び福島県災害時医薬品供給マニュアル

県南医療圏の医薬品卸売会社と委託契約を締結し、災害発生時には医療機関、救護所等に対し医薬品を提供できる体制を整備しています。



## 第 4 章

# 資 料 編





参 照 表 目 次

項 目	表 名	表 番	頁
Ⅱ－2)－ア-1喫煙対策の推進	公共施設の受動喫煙防止に関する実態調査結果	1	106
Ⅱ－2)－ア-2歯科保健対策の推進	幼児歯科健康診査の状況	2	107
Ⅱ－4)－ア感染症対策の推進	感染症法の類型と対象感染症	3	108
	ジフテリア、百日せき、破傷風及び急性灰白髄炎の予防接種実施状況	4	109
	麻しん・風しん(MR)の予防接種実施状況	5	110
	日本脳炎の予防接種実施状況	6	110
	結核の予防接種(BCG)の実施状況	7	110
	Hib感染症の予防接種実施状況	8	111
	小児の肺炎球菌感染症の予防接種実施状況	9	111
	ヒトパピローマウイルス感染症(子宮頸がん予防)の予防接種実施状況	10	111
	水痘の予防接種状況	11	111
Ⅲ－2)－ア地域医療体制の整備	管内医療機関等	12	112
	市町村別医師・歯科医師・薬剤師の数	13	113
Ⅳ－1)子育て支援サービスの充実	管内の児童数の推移	14	114
	保育所入所児童及び保育対策等促進事業等の実施状況	15	115
	認可外保育施設の状況	16	116
Ⅳ－2)子どもの健全育成のための環境づくりの推進	放課後児童クラブの状況	17	117
Ⅳ－3)子育て家庭の経済的支援	児童手当支給状況	18	118
Ⅳ－4)－イ子どもの権利擁護の推進	児童福祉施設への施設入所人員	19	119
	児童福祉施設別入所状況	20	120
Ⅳ－4)－ウひとり親家庭の支援	母子世帯及び父子世帯数	21	121
	母子相談受付状況	22	122
	母子寡婦福祉資金貸付状況	23	123

V-2) 誰もが人と人とのつながりを感じることができる地域づくりの推進	市町村別民生・児童委員(主任児童委員)数	24	124
	民生・児童委員の町村別活動状況	25	125
V-5) 地域生活移行や就労支援など障がい者の自立支援	身体障がい児者(身障手帳所持者)の状況	26	126
	知的障がい児者(療育手帳所持者)の状況	27	127
	精神障がい者の状況	28	128
V-6) DV、虐待防止及び被害者等の保護・支援	女性相談の受付状況	29	129
	女性相談の主訴別受付状況	30	129
	配偶者暴力相談支援センターにおける相談件数等	31	129
V-7) 生活支援の充実	被保護世帯数及び被保護人員の推移	32	130
	町村別、扶助別被保護世帯及び人員の状況	33	131
	生活保護開始の主たる要因	34	132
	生活保護廃止の主たる要因	35	132
	医療扶助人員の状況	36	133
	生活保護施設の利用状況	37	134
	町村別世帯類型別被保護世帯数	38	135
	就労形態別被保護世帯数	39	136
	扶助別保護費の推移	40	137
VI-1) ユニバーサルデザインに配慮した人にやさしいまちづくりの推進	「福島県やさしさマーク」施設	41	138
VI-2) 生活衛生関係営業施設の衛生水準の維持向上	環境衛生関係施設の年間監視指導状況	42	139
VI-3) 安全な水の安定的な供給	水道施設等の状況	43	140
VI-4) 食品等の安全性の確保	食品関係営業許可施設	44	141
	食品関係営業許可不要施設	45	142
	食品収去検査結果	46	143
VI-5) 人と動物の調和ある共生	年度別畜犬登録及び狂犬病予防注射実施状況	47	144
	年度別捕獲犬及び返還頭数	48	144
	犬の苦情処理件数	49	144

表1 公共施設の受動喫煙防止に関する実態調査結果【市町村施設:平成26年5月1日現在】

	市役所・役場庁舎				市町村保健センター等				小学校(分校除く)				中学校				体育館等				
	箇所数	敷地内全面禁煙	庁舎内全面禁煙	空間分煙	箇所数	敷地内全面禁煙	庁舎内全面禁煙	空間分煙	箇所数	敷地内全面禁煙	校舎内全面禁煙	空間分煙	中学校数	敷地内全面禁煙	校舎内全面禁煙	空間分煙	体育館等数	敷地内全面禁煙	館内全面禁煙	空間分煙	空間分煙なし
白河市	10	0	9	1	0	5	1	0	0	15	15	0	0	0	8	8	0	0	10	0	0
西郷村	2	0	1	1	0	1	0	0	0	5	5	0	0	0	3	3	0	0	2	0	0
泉崎村	1	0	1	0	0	1	0	0	0	2	2	0	0	0	1	1	0	0	1	0	0
中島村	1	0	0	1	0	3	0	0	0	2	2	0	0	0	1	1	0	0	2	0	0
矢吹町	1	0	0	1	0	1	0	0	0	4	4	0	0	0	1	1	0	0	3	1	0
棚倉町	1	0	1	0	0	2	0	0	0	5	5	0	0	0	1	1	0	0	1	0	0
矢祭町	1	0	1	0	0	0	0	0	0	5	5	0	0	0	1	1	0	0	2	0	0
塙町	2	0	2	0	0	0	0	0	0	3	3	0	0	0	1	1	0	0	2	0	0
鯉川村	1	0	1	0	0	1	0	0	0	2	2	0	0	0	1	1	0	0	1	0	0
小計	20	0	16	4	0	15	8	7	0	43	43	0	0	0	18	18	0	0	24	5	0
割合(%)	100.0	0.0	80.0	20.0	0.0	100.0	53.3	46.7	0.0	100.0	100.0	0.0	0.0	0.0	100.0	100.0	0.0	0.0	100.0	20.8	0.0
H26.5			100.0%			100.0%					100.0%				100.0%				100.0%		
H25.5			100.0%			100.0%					100.0%				100.0%				95.8%		
H24.12			100.0%			100.0%					100.0%				100.0%				76.7%		
H23.12			100.0%			100.0%					100.0%				100.0%				76.7%		
H22.5			92.3%			100.0%					100.0%				100.0%				75.0%		
H26.5			95.2%			97.9%					100.0%				100.0%				93.2%		
県南																					
空間分煙率																					
県																					

※1 H24.12調査時は屋外6施設を含んでいたが、H25.5調査時は含んでいない。

※2 H25.5調査時は屋外1施設を含んでいたが、H26.5調査時は含んでいない。

## 表2 幼児歯科健康診査の状況

### (1) 1歳6か月児

#### ①う歯有病率 (%)

	H21年度	H22年度	H23年度	H24年度	H25年度
白河市	5.7	3.2	2.4	4.3	2.2
西郷村	2.3	1.8	1.8	2.7	2.2
泉崎村	5.0	3.8	0.0	0.0	0.0
中島村	0.0	0.0	0.0	4.1	0.0
矢吹町	7.3	4.4	2.8	1.4	2.6
棚倉町	5.9	10.3	4.7	4.3	4.7
矢祭町	3.0	2.2	3.8	2.5	2.1
塙町	0.0	0.0	1.5	1.6	0.0
鮫川村	0.0	2.6	0.0	0.0	0.0
県南管内	4.7	3.7	2.5	3.2	2.1
県平均	3.7	3.0	3.0	3.0	2.5
全国	2.5	2.3	2.2	2.1	1.9

### (2) 3歳児

#### ①う歯有病率 (%)

	H21年度	H22年度	H23年度	H24年度	H25年度
白河市	38.2	37.0	34.6	33.8	29.5
西郷村	24.3	27.3	28.1	15.8	21.3
泉崎村	35.2	49.2	42.1	27.0	34.1
中島村	31.1	28.9	8.9	26.3	18.2
矢吹町	35.7	35.4	44.5	27.9	26.5
棚倉町	46.3	46.6	38.9	37.8	41.5
矢祭町	60.4	53.3	41.9	42.9	36.4
塙町	40.6	34.1	37.7	35.4	23.0
鮫川村	48.3	50.0	30.0	40.0	26.7
県南管内	37.6	37.3	34.8	31.2	28.9
県平均	34.4	32.7	30.5	30.1	27.4
全国	23.0	21.5	20.4	19.1	17.9

【出典】福島県保健福祉部児童家庭課 母子保健事業実績、厚生労働省母子保健課・歯科保健課調べ

※平成22年度全国部分は、岩手県は盛岡市、宮城県は仙台市、福島県は郡山市といわき市の数値を計上したものです。  
また、平成22年度福島県分には、広野町、楡葉町、大熊町、双葉町、浪江町は含まれていません。

#### ②一人平均う歯数(本数)

	H21年度	H22年度	H23年度	H24年度	H25年度
白河市	0.17	0.09	0.06	0.11	0.05
西郷村	0.06	0.06	0.06	0.06	0.04
泉崎村	0.18	0.11	0.00	0.00	0.00
中島村	0.00	0.00	0.00	0.16	0.00
矢吹町	0.25	0.06	0.06	0.03	0.07
棚倉町	0.10	0.36	0.22	0.15	0.12
矢祭町	0.24	0.13	0.15	0.10	0.04
塙町	0.00	0.00	0.03	0.06	0.00
鮫川村	0.00	0.11	0.00	0.00	0.00
県南管内	0.14	0.11	0.08	0.09	0.05
県平均	0.12	0.09	0.09	0.09	0.07
全国	0.07	0.07	0.06	0.06	0.06

#### ②一人平均う歯数(本数)

	H21年度	H22年度	H23年度	H24年度	H25年度
白河市	1.74	1.61	1.44	1.43	1.19
西郷村	1.02	0.90	0.92	0.50	0.73
泉崎村	1.81	2.60	2.30	1.16	1.64
中島村	1.22	1.66	0.27	1.42	0.86
矢吹町	1.81	1.07	1.56	1.23	1.11
棚倉町	2.75	2.48	1.77	1.88	2.15
矢祭町	2.81	2.64	1.61	2.08	1.11
塙町	2.09	1.49	1.44	1.49	1.00
鮫川村	1.79	1.86	0.77	1.83	0.60
県南管内	1.80	1.60	1.40	1.36	1.20
県平均	1.48	1.40	1.29	1.25	1.14
全国	0.90	0.80	0.74	0.68	0.63

表3 感染症法の類型と対象感染症

類型	対象	象	感	染	症
一類感染症 (7疾病)					エボラ出血熱、クリミア・コンゴ出血熱、痘そう、南米出血熱、ペスト、マールブルグ熱、ラッサ熱
二類感染症 (7疾病)					急性灰白髄炎、結核、ジフテリア、重症急性呼吸器症候群(病原体がコロナウイルス属SARSコロナウイルスであるものに限る)、中東呼吸器症候群(病原体がベータコロナウイルス属MERSコロナウイルスであるものに限る)、鳥インフルエンザ(H5N1)、鳥インフルエンザ(H7N9)
三類感染症 (5疾病)					コレラ、細菌性赤痢、腸管出血性大腸菌感染症、腸チフス、パラチフス
四類感染症 (43疾病)					E型肝炎、ウエストナイル熱(ウエストナイル脳炎を含む)、A型肝炎、エキノコックス症、黄熱、オウム病、オムスク出血熱、回帰熱、キヤサスル森林病、Q熱、狂犬病、コクシジオイデス症、サル痘、重症熱性血小板減少症候群(病原体がフレボウイルス属SFTSウイルスであるものに限る)、腎症候性出血熱、西部ウマ脳炎、ダニ媒介脳炎、炭疽、チクングニア熱、つつが虫病、デング熱、東部ウマ脳炎、鳥インフルエンザ(H5N1及びH7N9を除く)、ニパウイルス感染症、日本紅斑熱、日本脳炎、ハンタウイルス肺炎候群、Bウイルス病、鼻疽、ブルセラ症、ペネステラウマ脳炎、ヘンドラウイルス感染症、発しんチフス、ボツリヌス症、マラリア、野兔病、ライム病、リッサウイルス感染症、リフトバレー熱、類鼻疽、レジオネラ症、レプトスピラ症、ロッキーマウンテン紅斑熱
五類感染症 (全数把握) (22疾病)					アメーバ赤痢、ウイルス性肝炎(E型肝炎及びA型肝炎を除く)、カルバパネム耐性腸内細菌科細菌感染症、急性脳炎(ウエストナイル脳炎、西部ウマ脳炎、ダニ媒介脳炎、東部ウマ脳炎、日本脳炎、ペネステラウマ脳炎及びリフトバレー熱を除く)、クリプトスポリジウム症、クロイツフェルト・ヤコブ病、劇症型溶血性レンサ球菌感染症、後天性免疫不全症候群、ジアルジア症、侵襲性インフルエンザ菌感染症、侵襲性髄膜炎菌感染症、侵襲性肺炎球菌感染症、水痘(患者が入院を要すると認められるものに限る)、先天性風しん症候群、梅毒、播種性クリプトコックス症、破傷風、バンコマイシン耐性黄色ブドウ球菌感染症、バンコマイシン耐性腸球菌感染症、風しん、麻しん、薬剤耐性アシネトバクター感染症
(定数把握) (25疾病)					RSウイルス感染症、咽頭結膜熱、A群溶血性レンサ球菌咽頭炎、感染性胃腸炎、水痘、手足口病、伝染性紅斑、突発性発しん、百日咳、ヘルパンギーナ、流行性耳下腺炎、インフルエンザ(鳥インフルエンザ及び新型インフルエンザ等感染症を除く)、急性出血性結膜炎、流行性角結膜炎、性器クラミジア感染症、性器ヘルペスウイルス感染症、尖圭コンジローマ、淋菌感染症、クラミジア肺炎(オウム病を除く)、細菌性髄膜炎(インフルエンザ菌、髄膜炎菌、肺炎球菌を原因として同定された場合を除く)、ペニシリン耐性肺炎球菌感染症、マイコプラズマ肺炎、無菌性髄膜炎、メチシリン耐性黄色ブドウ球菌感染症、薬剤耐性緑膿菌感染症
新型インフルエンザ等感染症					新型インフルエンザ、再興型インフルエンザ
法第14条第1項に規定する厚生労働省令で定める疑似症					(1)摂氏38度以上の発熱及び呼吸器症状(明らかな外傷又は器質的疾患に起因するものを除く) (2)発熱及び発しん又は水疱(ただし、当該疑似症が二類感染症、三類感染症、四類感染症または五類感染症の患者の症状であることが明らかなる場合を除く)

(平成27年1月21日現在)

表4 ジフテリア、百日せき、破傷風及び急性灰白髄炎の予防接種実施状況(平成26年度)

(単位：人)

市町村名	【沈降精製百日せきジフテリア破傷風不活化ポリオ混合ワクチン(DPT-IPV)】											
	第1回			第2回			第3回			追加		
	対象者数	接種者数	接種率	対象者数	接種者数	接種率	対象者数	接種者数	接種率	対象者数	接種者数	接種率
白河市	976	552	56.6%	976	546	55.9%	976	547	56.0%	976	426	43.6%
西郷村	182	183	100.5%	182	181	99.5%	182	178	97.8%	182	158	86.8%
泉崎村	58	49	84.5%	58	53	91.4%	58	51	87.9%	49	46	93.9%
中島村	49	36	73.5%	55	41	74.5%	60	43	71.7%	45	32	71.1%
矢吹町	174	159	91.4%	182	167	91.8%	183	167	91.3%	306	116	37.9%
棚倉町	890	118	13.3%	890	121	13.6%	890	124	13.9%	890	97	10.9%
矢祭町	64	41	64.1%	66	36	54.5%	66	40	60.6%	25	27	108.0%
塙町	74	67	90.5%	78	67	85.9%	83	65	78.3%	69	54	78.3%
鮫川村	236	29	12.3%	236	28	11.9%	236	28	11.9%	236	19	8.1%
合計	2,703	1,234	45.7%	2,723	1,240	45.5%	2,734	1,243	45.5%	2,778	975	35.1%

(出典：平成26年度地域保健・健康増進事業報告)

市町村名	第2期	
	対象者数	接種者数
白河市	1,523	476
西郷村	203	187
泉崎村	83	72
中島村	58	52
矢吹町	178	144
棚倉町	126	99
矢祭町	93	21
塙町	78	69
鮫川村	29	25
合計	2,371	1,145

(出典：平成26年度地域保健・健康増進事業報告)

表5 麻しん・風しん(MR)の予防接種実施状況(平成26年度)

(単位:人)

市町村名	第 1 期						第 2 期					
	男			女			男			女		
	対象者数	接種者数	接種率	対象者数	接種者数	接種率	対象者数	接種者数	接種率	対象者数	接種者数	接種率
白河市	540	250	46.3%	534	275	51.5%	306	264	86.3%	240	210	87.5%
西郷村	86	85	98.8%	91	101	111.0%	94	84	89.4%	90	85	94.4%
泉崎村	33	32	97.0%	22	20	90.9%	27	26	96.3%	36	35	97.2%
中島村	20	17	85.0%	34	24	70.6%	19	19	100.0%	16	15	93.8%
矢吹町	90	72	80.0%	83	68	81.9%	83	77	92.8%	83	78	94.0%
棚倉町	67	56	83.6%	62	61	98.4%	76	68	89.5%	63	56	88.9%
矢祭町	51	33	64.7%	33	21	63.6%	16	14	87.5%	24	24	100.0%
塙 町	35	34	97.1%	29	23	79.3%	38	34	89.5%	34	34	100.0%
鮫川村	13	12	92.3%	17	10	58.8%	15	14	93.3%	18	15	83.3%
合 計	935	591	63.2%	905	603	66.6%	674	600	89.0%	604	552	91.4%

(出典:平成26年度地域保健・健康増進事業報告)

表6 日本脳炎の予防接種実施状況(平成26年度)

(単位:人)

市町村名	第 1 期									第 2 期		
	初 回 接 種						追 加 接 種					
	第 1 回			第 2 回			追 加 接 種					
	対象者数	接種者数	接種率	対象者数	接種者数	接種率	対象者数	接種者数	接種率	対象者数	接種者数	接種率
白河市	6,627	685	10.3%	6,724	676	10.1%	8,216	657	8.0%	6,703	290	4.3%
西郷村	167	209	125.1%	167	195	116.8%	588	243	41.3%	182	124	68.1%
泉崎村	95	73	76.8%	95	68	71.6%	111	79	71.2%	76	27	35.5%
中島村	62	58	93.5%	69	62	89.9%	68	63	92.6%	77	50	64.9%
矢吹町	239	173	72.4%	231	168	72.7%	293	213	72.7%	302	105	34.8%
棚倉町	870	115	13.2%	870	129	14.8%	870	165	19.0%	575	47	8.2%
矢祭町	234	52	22.2%	261	26	10.0%	137	46	33.6%	10	2	20.0%
塙 町	70	62	88.6%	70	58	82.9%	51	87	170.6%	68	26	38.2%
鮫川村	601	36	6.0%	601	42	7.0%	601	58	9.7%	353	5	1.4%
合 計	8,965	1,463	16.3%	9,088	1,424	15.7%	10,935	1,611	14.7%	8,346	676	8.1%

(出典:平成26年度地域保健・健康増進事業報告)

表7 結核の予防接種(BCG)の実施状況(平成26年度)

(単位:人)

市町村名	5 月 未 満			5 月 以 上 1 歳 未 満			計		
	対象者数	接種者数	接種率	対象者数	接種者数	接種率	対象者数	接種者数	接種率
白河市	202	14	6.9%	667	533	79.9%	869	547	62.9%
西郷村	0	0	0.0%	182	180	98.9%	182	180	98.9%
泉崎村	0	0	0.0%	53	51	96.2%	53	51	96.2%
中島村	1	1	100.0%	41	41	100.0%	42	42	100.0%
矢吹町	0	0	0.0%	163	163	100.0%	163	163	100.0%
棚倉町	42	0	0.0%	85	122	143.5%	127	122	96.1%
矢祭町	1	1	100.0%	44	43	97.7%	45	44	97.8%
塙 町	30	1	3.3%	31	61	196.8%	61	62	101.6%
鮫川村	0	0	0.0%	30	26	86.7%	30	26	86.7%
合 計	276	17	6.2%	1,296	1,220	94.1%	1,572	1,237	78.7%

(出典:平成26年度地域保健・健康増進事業報告)

表8 Hib感染症の予防接種実施状況(平成26年度)

(単位:人)

市町村名	第 1 回			第 2 回			第 3 回			第 4 回		
	対象者数	接種者数	接種率	対象者数	接種者数	接種率	対象者数	接種者数	接種率	対象者数	接種者数	接種率
白河市	1,294	567	43.8%	1,735	537	31.0%	1,891	538	28.5%	2,289	531	23.2%
西郷村	182	182	100.0%	182	184	101.1%	182	185	101.6%	182	192	105.5%
泉崎村	60	48	80.0%	60	50	83.3%	60	54	90.0%	75	63	84.0%
中島村	43	41	95.3%	40	38	95.0%	48	39	81.3%	52	33	63.5%
矢吹町	298	162	54.4%	277	151	54.5%	301	164	54.5%	320	125	39.1%
棚倉町	572	127	22.2%	572	110	19.2%	572	112	19.6%	572	100	17.5%
矢祭町	115	55	47.8%	57	41	71.9%	57	39	68.4%	53	50	94.3%
塙町	123	65	52.8%	72	63	87.5%	63	61	96.8%	100	58	58.0%
鮫川村	132	27	20.5%	132	28	21.2%	132	28	21.2%	132	19	14.4%
合 計	2,819	1,274	45.2%	3,127	1,202	38.4%	3,306	1,220	36.9%	3,775	1,171	31.0%

(出典:平成26年度地域保健・健康増進事業報告)

表9 小児の肺炎球菌感染症の予防接種実施状況(平成26年度)

(単位:人)

市町村名	第 1 回			第 2 回			第 3 回			第 4 回		
	対象者数	接種者数	接種率	対象者数	接種者数	接種率	対象者数	接種者数	接種率	対象者数	接種者数	接種率
白河市	1,281	569	44.4%	1,649	541	32.8%	1,920	537	28.0%	2,210	511	23.1%
西郷村	182	185	101.6%	182	186	102.2%	182	184	101.1%	182	185	101.6%
泉崎村	60	49	81.7%	60	50	83.3%	60	54	90.0%	75	61	81.3%
中島村	44	42	95.5%	45	41	91.1%	47	40	85.1%	45	39	86.7%
矢吹町	307	166	54.1%	294	153	52.0%	294	159	54.1%	289	133	46.0%
棚倉町	572	133	23.3%	572	116	20.3%	572	112	19.6%	572	95	16.6%
矢祭町	115	55	47.8%	57	42	73.7%	57	38	66.7%	53	47	88.7%
塙町	134	67	50.0%	69	63	91.3%	61	61	100.0%	84	58	69.0%
鮫川村	132	27	20.5%	132	28	21.2%	132	29	22.0%	132	21	15.9%
合 計	2,827	1,293	45.7%	3,060	1,220	39.9%	3,325	1,214	36.5%	3,642	1,150	31.6%

(出典:平成26年度地域保健・健康増進事業報告)

表10 ヒトパピローマウイルス感染症(子宮頸がん予防)の予防接種実施状況(平成26年度)

(単位:人)

市町村名	第 1 回			第 2 回			第 3 回		
	対象者数	接種者数	接種率	対象者数	接種者数	接種率	対象者数	接種者数	接種率
白河市	3,571	1	0.0%	3,624	1	0.0%	3,687	2	0.1%
西郷村	0	0	0.0%	0	0	0.0%	0	0	0.0%
泉崎村	5	0	0.0%	5	0	0.0%	5	0	0.0%
中島村	51	0	0.0%	52	0	0.0%	60	0	0.0%
矢吹町	196	0	0.0%	209	0	0.0%	226	0	0.0%
棚倉町	348	0	0.0%	348	0	0.0%	348	0	0.0%
矢祭町	74	0	0.0%	74	0	0.0%	74	0	0.0%
塙町	31	0	0.0%	31	0	0.0%	31	0	0.0%
鮫川村	184	0	0.0%	184	0	0.0%	184	0	0.0%
合 計	4,460	1	0.0%	4,527	1	0.0%	4,615	2	0.0%

(出典:平成26年度地域保健・健康増進事業報告)

表11 水痘の予防接種実施状況(平成26年度)

(単位:人)

市町村名	第 1 回			第 2 回		
	対象者数	接種者数	接種率	対象者数	接種者数	接種率
白河市	1,389	758	54.6%	1,173	236	20.1%
西郷村	177	279	157.6%	177	68	38.4%
泉崎村	154	89	57.8%	81	24	29.6%
中島村	125	90	72.0%	42	8	19.0%
矢吹町	678	220	32.4%	377	57	15.1%
棚倉町	473	181	38.3%	232	39	16.8%
矢祭町	221	43	19.5%	129	8	6.2%
塙町	248	120	48.4%	103	24	23.3%
鮫川村	116	47	40.5%	54	7	13.0%
合 計	3,581	1,827	51.0%	2,368	471	19.9%

(出典:平成26年度地域保健・健康増進事業報告)

※表4~表11の接種率は、最終的な接種率ではありません。



表12 管内医療機関等

(平成27年3月31日現在)

市町村名	病院	種別別病床数					診療所	種別病床数		歯科 診療所	施術所	歯科 技工所	備考
		一般	療養	精神	感染症	結核		一般	療養				
白河市	2	605	0		4	12	54	69	0	35	43	5	
西郷村	1	21					6	4	0	6	12	2	
泉崎村							2	0	0	3	4	1	
中島村							3	0	0	3		1	
矢吹町	3	102	91	356			8	0	0	10	9	3	
棚倉町							9	19	0	7	11	1	
矢祭町							5	19	0	2	4		
埴 町	2	179	34	124			4	0	0	4	6		
鮫川村							2	0	0	1	2	1	
計	8	907	125	480	4	12	93	111	0	71	91	14	
25年度	9	1,019	158	480	4	12	96	132	0	73	83	14	
24年度	10	1,058	218	480	4	12	94	135	0	73	83	14	
23年度	11	1,074	258	480	4	12	95	135	0	72	82	13	
22年度	11	1,074	258	480	4	12	96	135	0	70	79	13	

※ 病床数は使用許可後の数

表13 市町村別医師・歯科医師・薬剤師の数  
市町村別医師・歯科医師・薬剤師数、人口10万対

	平成18年						平成20年					
	実数			人口10万対			実数			人口10万対		
	医師	歯科医師	薬剤師	医師	歯科医師	薬剤師	医師	歯科医師	薬剤師	医師	歯科医師	薬剤師
総数	210	97	178	137.1	63.3	116.2	220	96	184	145.0	63.3	121.2
白河市	138	54	111	209.8	82.1	168.8	147	49	116	224.4	74.8	177.1
西郷村	8	5	13	40.7	25.4	66.1	9	8	13	45.4	40.4	55.5
表郷村												
東村												
泉崎村	2	2	4	29.7	29.7	59.4	1	3	6	15.1	45.2	90.3
中島村	1	3	-	19.5	58.4	-	1	4	-	19.6	78.5	-
矢吹町	22	13	24	117.0	69.2	127.7	26	15	29	138.9	80.1	154.9
大信村												
棚倉町	11	10	11	70.4	64.0	70.4	12	8	9	78.1	52.1	58.6
矢祭町	3	2	1	44.7	29.8	14.9	3	2	1	46.2	30.8	15.4
埴町	24	7	13	229.6	67.0	124.4	20	6	12	198.7	59.6	119.2
鮫川村	1	1	1	23.6	23.6	23.6	1	1	-	24.5	24.5	-

	平成22年						平成24年					
	実数			人口10万対			実数			人口10万対		
	医師	歯科医師	薬剤師	医師	歯科医師	薬剤師	医師	歯科医師	薬剤師	医師	歯科医師	薬剤師
総数	207	93	188	137.9	62.0	125.2	204	97	199	138.7	66.0	135.3
白河市	140	45	120	216.4	69.5	185.5	138	48	124	217.8	75.7	195.7
西郷村	8	8	13	40.5	40.5	65.8	9	8	13	45.6	40.5	65.9
泉崎村	1	3	5	14.7	44.1	73.5	2	4	5	30.1	60.2	75.2
中島村	1	4	-	19.4	77.6	-	2	4	1	39.6	79.3	19.8
矢吹町	25	15	29	135.8	81.5	157.5	22	15	34	121.9	83.1	188.3
棚倉町	11	8	9	73.0	53.1	59.8	8	8	8	54.5	54.5	54.5
矢祭町	2	3	1	31.5	47.3	15.8	2	3	1	32.4	48.6	16.2
埴町	18	6	11	182.1	60.7	111.3	21	6	13	220.5	63.0	136.5
鮫川村	1	1	-	25.1	25.1	-	-	1	-	-	26.1	-

医師・歯科医師・薬剤師の数(人口10万対)管内、県、全国比較

年次	医師			歯科医師			薬剤師		
	管内	県	全国	管内	県	全国	管内	県	全国
平成14年	132.0	177.7	206.1	58.6	61.3	72.9	110.7	140.7	180.3
平成16年	128.8	178.1	211.7	59.5	63.5	74.6	111.3	145.2	189.0
平成18年	137.1	183.5	217.5	63.3	68.4	76.1	116.2	152.1	197.6
平成20年	145.0	190.0	224.5	63.3	69.2	77.9	121.2	163.7	209.7
平成22年	137.9	191.2	230.4	62.0	70.6	79.3	125.2	170.6	215.9
平成24年	138.7	187.8	237.8	66.0	67.6	80.4	135.3	167.6	219.6

(出典:医師・歯科医師・薬剤師調査・福島県保健福祉部)

注:平成24年市町村別人口10万対医師・歯科医師・薬剤師数は、福島県現住人口調査月報(平成24年10月1日現在)及び平成24年医師・歯科医師・薬剤師調査より算出した。

表14 管内の児童数の推移

[単位;人]

区分 国勢調査年	県 南 管 内			県 内		
	人 口 総 数 (A)	児 童 数 (B)	児 童 比 率 (B/A)	人 口 総 数 (A)	児 童 数 (B)	児 童 比 率 (B/A)
昭和45年	140,772	49,006	34.8%	1,946,077	632,680	32.5%
昭和50年	140,375	42,613	30.4%	1,970,616	581,302	29.5%
昭和55年	142,376	40,632	28.5%	2,035,272	562,989	27.7%
昭和60年	147,999	40,358	27.3%	2,080,304	551,795	26.5%
平成 2年	159,180	41,632	26.2%	2,104,058	520,850	24.8%
平成 7年	154,858	36,781	23.8%	2,133,592	472,970	22.2%
平成12年	155,015	33,109	21.4%	2,126,935	426,363	20.0%
平成17年	153,347	29,217	19.1%	2,091,319	380,067	18.2%
平成22年	150,117	26,455	17.6%	2,029,064	341,463	16.8%

(出典：国勢調査報告による年齢（各齢）別人口表)

・児童数；児童福祉法第4条に基づく満18歳に満たない者の数

表15 保育所入所児童及び保育対策等促進事業等の実施状況

NO	市町村名	保育所名	設置区分	定員	入所児童数(平成27年4月1日現在)							定員充足率(%)	保育対策促進事業実施状況(H26) 延長保育促進事業 (民間保育所のみ対象)	多子世帯保育料軽減事業(H26)
					0歳児	1歳児	2歳児	3歳児	4歳児	5歳児以上	計			
1	白河市	わかば保育園	公立	150	5	28	27	30	26	25	141	94%		○
2	"	さくら保育園	公立	90	5	17	19	16	13	11	81	90%		
3	"	ひまわり保育園	公立	90	0	4	5	9	2	12	32	36%		
4	"	おもてごう保育園	公立	60	3	15	20	6	2	6	52	87%		
5	"	ひがし保育園	公立	55	12	19	20	0	0	0	51	93%		
6	"	たいしん保育園	公立	50	7	15	14	0	0	0	36	72%		
7	"	白河みのり保育園	社会福祉協議会	89	4	13	17	17	19	15	85	96%	○	
8	"	白河保育園	社会福祉協議会	60	3	9	11	13	21	13	70	117%	○	
9	"	認定こども園 ぼだい樹	学校法人	236	5	22	21	41	46	41	176	75%	○	
10	"	認定こども園 西こども園	学校法人	183	3	14	14	38	50	47	166	91%	○	
11	"	認定こども園 さくらの木	学校法人	166	4	11	12	33	28	28	116	70%	○	
12	"	丘の上保育園	学校法人	60	4	23	23	0	0	0	50	83%	○	
13	西郷村	まきば保育園	公立	165	1	23	40	37	42	34	177	107%		○
14	"	みずほ保育園	設置:公立 経営:社協	150	7	24	30	32	32	33	158	105%		
15	"	川谷保育園	社会福祉法人	100	4	19	21	21	24	21	110	110%	○	
16	泉崎村	泉崎村保育所	公立	60	10	31	33	1	0	0	75	125%		○
17	中島村	中島保育所	公立	55	4	15	18	0	0	0	37	67%		○
18	矢吹町	あさひ保育園	公立	90	5	14	24	12	15	16	86	96%		○
19	"	矢吹町ひかり保育園	社会福祉協議会	120	4	21	24	17	23	22	111	93%	○	
20	"	認定こども園 ポプラの木	学校法人	140	8	18	29	28	27	34	144	103%	○	
21	棚倉町	棚倉保育園第一園舎	社会福祉法人	60	6	20	20	21	0	0	67	112%	○	○
22	"	棚倉保育園第二園舎	社会福祉法人	80	8	29	29	23	0	0	89	111%	○	
23	矢祭町	やまつりこども園 保育部	公立	70	10	37	21	0	0	0	68	97%		○
24	塙町	塙保育園	公立	70	5	19	17	19	0	0	60	86%		○
25	鮫川村	鮫川保育園	公立	120	3	16	22	29	29	0	99	83%		○
計				2,569	130	476	531	443	399	358	2,337	91%	11	9

※認定こども園については1号認定児を含む

表16 認可外保育施設の状況

(平成27年3月31日現在)

市町村名	施設区分		施設数	入 所 児 童 数						備考
				0歳児	1歳児	2歳児	3歳児	4歳児以上	学童児	
白河市	事業所内	院内	3	1	15	14	23	15	2	70
		その他	1	0	8	3	0	0	0	11
	その他		4	1	5	6	4	0	1	17
	計		8	2	28	23	27	15	3	98
西郷村	事業所内	院内	1	2	4	1	1	0	0	8
		その他	0	0	0	0	0	0	0	0
	その他		2	5	5	7	4	2	4	27
	計		3	7	9	8	5	2	4	35
矢吹町	事業所内	院内	0	0	0	0	0	0	0	0
		その他	1	0	0	2	1	0	0	3
	その他		0	0	0	0	0	0	0	0
	計		1	0	0	2	1	0	0	3
棚倉町	事業所内	院内	0	0	0	0	0	0	0	0
		その他	1	0	0	6	2	0	0	8
	その他		0	0	0	0	0	0	0	0
	計		1	0	0	6	2	0	0	8
埴町	事業所内	院内	0	0	0	0	0	0	0	0
		その他	0	0	0	0	0	0	0	0
	その他		1	2	10	14	24	6	0	56
	計		1	2	10	14	24	6	0	56
合計	事業所内	院内	4	3	19	15	24	15	2	78
		その他	3	0	8	11	3	0	0	22
	その他		7	8	20	27	32	8	5	100
	計		14	11	47	53	59	23	7	200
平成25年度	事業所内	院内	3	0	13	16	15	31	4	79
		その他	3	6	7	7	3	0	0	23
	その他		6	6	26	21	14	12	3	82
	計		12	12	46	44	32	43	7	184
平成24年度	事業所内	院内	3	4	14	11	11	22	2	64
		その他	3	0	4	6	5	3	0	18
	その他		6	16	16	20	23	9	2	86
	計		12	20	34	37	39	34	4	168
平成23年度	事業所内	院内	3	4	16	14	9	20	1	64
		その他	3	0	4	2	5	1	0	12
	その他		6	5	11	14	20	24	6	80
	計		12	9	31	30	34	45	7	156
平成22年度	事業所内	院内	3	1	13	10	16	13	2	55
		その他	3	1	5	9	4	1	0	20
	その他		6	8	11	17	25	30	3	94
	計		12	10	29	36	45	44	5	169
平成21年度	事業所内	院内	3	8	29	17	6	31	4	95
		その他	3	0	8	9	5	1	2	25
	その他		7	6	27	37	48	22	9	149
	計		13	14	64	63	59	54	15	269
平成20年度	事業所内	院内	4	7	25	38	22	14	5	111
		その他	3	0	6	10	6	4	0	26
	その他		7	2	21	25	28	24	4	104
	計		14	9	52	73	56	42	9	241
平成19年度	事業所内	院内	3	2	34	24	12	26	9	107
		その他	2	0	9	6	7	1	2	25
	その他		5	3	19	22	29	14	3	90
	計		10	5	62	52	48	41	14	222

(出典：認可外保育施設の現況調査外)

表17 放課後児童クラブの状況

(平成26年度)

		開設状況				補助事業の種別				
市町村名	放課後児童クラブ名	開設場所	年間開設日数	開設時間	児童数	全放課後児童健全育成事業	障がい児受入推進事業	わくわく放課後支援事業	放課後子ども環境整備事業	
白河市	第一児童館チャイルド児童クラブ	第一児童館	293	13:00～19:00	61	○	○		○既存	
	(◆平成27年度より、場所を白河第一小学校内とし高学年を増設する)									○新規(高学年)
	第二児童館なかよし児童クラブ	第二児童館	293	13:00～19:00	81	○	○			
	表郷小学校児童クラブ	表郷小学校	293	13:00～19:00	57	○	○			
	かまこ児童クラブ	ひがしこども館	293	13:00～19:00	34	○				
	大屋小児童クラブ	大屋小学校	293	13:00～19:00	11	○				
	小野田小児童クラブ	小野田小学校	293	13:00～19:00	20	○	○			
	みさか小学校児童クラブ	みさか小学校	293	13:00～19:00	60	○	○			
	(◆平成27年度より)									○新規(高学年)
	白河第三小学校児童クラブ	白河第三小学校	293	13:00～19:00	79	○	○			
	(◆平成27年度より)									○新規(高学年)
	しらさか児童クラブ	白坂多目的研修センター	293	13:00～19:00	18	○	○			
	おおぬま児童クラブ	サンフレッシュ白河	293	13:00～19:00	49	○	○			
	関辺小学校児童クラブ	関辺小学校	293	13:00～19:00	28	○	○			
	五箇小学校児童クラブ	五箇小学校	293	13:00～19:00	18	○				
	こたがわ児童クラブ	小田川市民センター	293	13:00～19:00	18	○	○			
信夫一小児童クラブ	信夫第一小学校	293	13:00～19:00	36	○	○				
信夫二小児童クラブ	信夫第二小学校	293	13:00～19:00	8			○			
にこにこ児童クラブ	関川窪第三集会所	293	13:00～19:00	13	○	○				
西郷村	小田倉児童クラブ	小田倉児童館	293	13:00～19:00	89	○				
	熊倉児童クラブ	熊倉児童館	293	13:00～19:00	82	○				
	米児童クラブ	旧みずほ保育園舎	293	13:00～19:00	39	○				
	川谷児童クラブ	川谷小中学校の旧校長住宅	250	13:00～18:30	25	○				
	羽太児童クラブ	旧上羽太公民館	293	13:00～19:00	11	○				
泉崎村	泉崎第一児童クラブ	泉崎村児童館	274	9:00～18:30	52	○				
	泉崎第二児童クラブ	泉崎村児童館	274	9:00～18:30	38	○				
中島村	なかじま放課後児童クラブ	中島村保健センター	289	9:45～18:30	70	○	○			
矢吹町	矢吹小児童クラブ	矢吹小学校	252	13:00～18:00	48	○				
	善郷小児童クラブ	善郷小学校	252	13:00～18:00	64	○			○既存	
	中畑小児童クラブ	中畑小学校	252	13:00～18:00	34	○			○既存	
	三神小児童クラブ	三神小学校	252	13:00～18:00	25	○			○既存	
棚倉町	棚倉児童クラブ	棚倉町子どもセンター	288	13:00～18:00	69	○			○既存	
	社川児童クラブ	社川小学校	288	13:00～18:00	21	○			○既存	
	近津児童クラブ	近津小学校	288	13:00～18:00	20	○			○既存	
	(◆平成27年度より 高野児童クラブ)									○新規
矢祭町	東館小児童クラブ	東館小学校	284	13:00～18:45	26	○				
	石井小児童クラブ	石井幼稚園	289	13:00～18:45	7			○		
塙町	塙児童クラブ	塙町公民館台宿分館	237	14:30～18:00	52	○			○既存	
鮫川村	鮫川村放課後児童クラブ	鮫川小学校	245	14:00～18:30	23	○				

(出典：平成26年度福島県放課後児童健全育成事業実績表)

表18 児童手当支給状況

平成26年度(平成27年2月末時点)

単位:人

		児童手当※1				合計
		0~3歳未満	3歳以上小学校終了前		中学生	
			うち第3子~			
西白河郡	白河市	1,354	5,115	768	1,838	8,307
	西郷村	537	1,804	261	604	2,945
	泉崎村	153	552	84	193	898
	中島村	108	439	74	171	718
	矢吹町	448	1,436	218	488	2,372
東白川郡	棚倉町	313	1,234	224	461	2,008
	矢祭町	126	434	94	157	717
	塙町	154	648	105	229	1,031
	鮫川村	68	277	50	95	440
計		3,261	11,939	1,878	4,236	19,436

※1 一般分、特例給付、施設等受給者、非被用者の合計である。

平成25年度(平成26年2月末時点)

単位:人

		児童手当※1				合計
		0~3歳未満	3歳以上小学校終了前		中学生	
			うち第3子~			
西白河郡	白河市	1,346	5,207	783	1,909	8,462
	西郷村	554	1,842	263	621	3,017
	泉崎村	163	578	88	187	928
	中島村	107	448	72	180	735
	矢吹町	442	1,453	210	497	2,392
東白川郡	棚倉町	304	1,284	227	457	2,045
	矢祭町	145	431	86	158	734
	塙町	164	662	108	259	1,085
	鮫川村	67	280	52	100	447
計		3,292	12,185	1,889	4,368	19,845

表19 児童福祉施設への施設入所人員

(平成26年度)

施設種別 区分	児童養護	児童自立支援	児童生活援助	乳児院	情緒障害児短期治療	里親	知的障がい児	ろうあ児	肢体不自由児	重症心身障がい児	肢体不自由児(通園)	計
前年度末現在措置数	32	0	0	0	0	5	19	0	1	1	0	58
年度中措置数	3		1	1		(1)	1 (1)					6 (2)
年度中措置解除数	3					1	5		1			10 ( )
年度末現在措置数	32	0	1	1	0	5	16	0	0	1	0	56

平成25年度	32	0	0	0	0	5	19	0	1	1	0	58
平成24年度	26	1	—	1	1	7	17	0	1	1	0	55
平成23年度	31	0	—	1	—	7	13	0	2	1	0	55
平成22年度	31	2	—	2	—	8	18	1	2	2	0	66
平成21年度	38	0	—	4	—	5	17	1	2	2	0	69
平成20年度	40	1	—	1	—	6	20	1	1	2	0	72

・ ( )内の数値は、施設間の移動又は保健福祉事務所間のケース移管による措置変更のもので、外数表示。

・ 障がい児施設に係る年度中措置解除数には、契約制度移行に伴う施設入所措置解除及び児童福祉法の一部改正による18歳以上の障がい児施設入所者の県から市町村への実施主体変更のものを含む。



表20 児童福祉施設別入所状況

(平成27年4月1日現在)

施設区分	市町村名 白河市	西 白 河 郡				東 白 川 郡				その他	合計
		西郷村	泉崎村	中島村	矢吹町	棚倉町	矢祭町	塙町	鮫川村		
児童養護施設											
いわき育英舎											0
アイリス学園											0
青葉学園					3						3
福島愛育園	3	2		2	1					1	9
白河学園	4	8			4					1	17
堀川愛生園		1									1
会津児童園	1										1
相馬愛育園											0
森の風学園						1					1
小計	8	11	0	2	8	1	0	0	0	2	32
児童自立支援施設											
福島学園											0
児童自立生活援助施設											
木もれび	1										1
乳児院											
若松乳児院	1										1
情緒障害児短期治療施設											
那須こどもの家											0
里親委託	1	2	1							1	5
福祉型障害児入所施設											
(旧)知的障害児施設											
安積愛育園											0
大笹生学園										1	1
桜が丘学園	1			2		2					5
白河めぐみ学園	2	1			1					1	5
白河こひつじ学園	2	2									4
福島県ばんだい荘わかば											0
原町学園	1										1
東洋学園児童部											0
小計	6	3	0	2	1	2	0	0	0	2	16
(旧)ろうあ児施設											
福島光風学園											0
医療型障害児入所施設											
(旧)肢体不自由児施設											
福島県総合療育センター											0
福島整肢療護園											0
小計	0	0	0	0	0	0	0	0	0	0	0
(旧)重症心身障害児施設											
福島整肢療護園											0
国立病院機構福島病院	1										1
国立病院機構いわき病院											0
小計	1	0	0	0	0	0	0	0	0	0	1
合計	18	16	1	4	9	3	0	0	0	5	56
平成26年度	19	17	1	4	13	1	0	0	0	4	59
平成25年度	18	17	2	4	11	0	0	1	0	4	57
平成24年度	21	12	2	4	11	0	0	1	0	5	56
平成23年度	34	10	2	5	11	1	0	4	0	—	67
平成22年度	34	16	0	5	9	1	0	4	0	—	69

表21 母子世帯及び父子世帯数

(単位：世帯数)

年度	白河市	西白河郡				東白川郡				合計	備考
		西郷村	泉崎村	中島村	矢吹町	棚倉町	矢祭町	塙町	鮫川村		
26年度	714	208	71	60	208	163	32	78	23	1,557	(平成26年6月1日現在)
25年度	686	205	64	65	216	167	48	80	26	1,557	(平成25年6月1日現在)
24年度	769	157	63	60	202	170	52	100	21	1,594	(平成24年6月1日現在)
23年度	716	207	62	60	213	169	52	100	22	1,601	(平成23年7月1日現在)
22年度	735	159	62	66	214	182	57	100	24	1,599	(平成22年6月1日現在)
21年度	721	181	64	77	198	170	52	93	26	1,582	(平成21年6月1日現在)
26年度	76	28	12	25	23	22	5	27	24	242	(平成26年6月1日現在)
25年度	70	23	9	22	21	23	18	24	27	237	(平成25年6月1日現在)
24年度	120	20	12	20	21	22	19	21	26	281	(平成24年6月1日現在)
23年度	68	20	6	16	19	18	20	19	29	215	(平成23年7月1日現在)
22年度	42	21	6	24	5	17	21	19	27	182	(平成22年6月1日現在)
21年度	31	26	6	8	5	17	19	16	23	151	(平成21年6月1日現在)

(出典：ひとり親世帯数等調査外)

表22 母子相談受付状況

(単位:件)

	生活一般			児童			生活援助			その他の			合計		
	西白	東白	計	西白	東白	計	西白	東白	計	西白	東白	計	西白	東白	計
12年度	194	156	350	18	4	22	164	62	226	0	0	0	376	222	598
13年度	179	109	288	17	9	26	142	62	204	0	0	0	338	180	518
14年度	175	124	299	16	3	19	128	44	172	0	0	0	319	171	490
15年度	135	196	331	11	10	21	103	26	129	0	0	0	249	232	481
16年度	236	162	398	32	11	43	195	40	235	0	1	1	463	214	677
17年度	138	225	363	26	21	47	261	90	351	0	0	0	425	336	761
18年度	110	288	398	36	7	43	275	183	458	0	0	0	421	478	899
19年度	107	219	326	40	10	50	267	276	543	1	0	1	415	505	920
20年度	82	174	256	7	6	13	186	254	440	9	0	9	284	434	718
21年度	12	167	179	0	2	2	444	273	717	0	0	0	456	442	898
22年度	156	157	313	2	2	4	297	212	509	0	0	0	455	371	826
23年度	308	158	466	72	4	76	342	246	588	0	0	0	722	408	1,130
24年度	11	156	167	1	3	4	261	282	543	0	0	0	273	441	714
25年度	86	146	232	1	0	1	331	247	578	0	0	0	418	393	811
26年度	82	128	210	0	6	6	429	271	700	0	0	0	511	405	916

(出典:母子自立支援員相談指導結果報告書)

表23 母子寡婦福祉資金貸付状況(平成26年度)

(単位:円)

	新 規 貸 付										継 続 貸 付										合 計																													
	修学資金		就学支度資金		事業開始資金		事業継続資金		生活資金		住宅資金		技能習得資金		医療介護資金		就職支援資金		特別児童扶養資金				修業資金		小 計		修学資金 修業資金		生活資金		技能習得資金		特別児童 扶養資金		小 計															
	件	金額	件	金額	件	金額	件	金額	件	金額	件	金額	件	金額	件	金額	件	金額	件	金額	件	金額	件	金額	件	金額	件	金額	件	金額	件	金額	件	金額	件	金額	件	金額	件	金額	件	金額	件	金額						
		1	540,000																				1	320,000	2	860,000	5	4,867,600														5	4,867,600	7	5,717,600					
白河市	1	540,000																				1	320,000	2	860,000	5	4,867,600																		5	4,867,600	7	5,717,600		
西郷村	1	209,000	1	122,000																					2	331,000																	0	0	2	331,000				
泉崎村																									0	0																0	0	0	0					
中島村																									0	0																0	0	0	0					
矢吹町																									0	0																	0	0	0	0				
棚倉町																								0	0	0	0	1	768,000																1	768,000	1	768,000		
矢祭町																									0	0																		0	0	0	0			
埴 町																									0	0	0	0	1	622,800															1	622,800	1	622,800		
穀川村																									0	0																		0	0	0	0			
合 計	2	749,000	1	122,000	0	0	0	0	0	0	0	0	0	0	0	0	0	0	0	0	0	0	1	320,000	4	1,191,000	7	6,248,400																		7	6,248,400	11	7,439,400	
平成 25年度	4	2,252,000	2	556,660	0	0	0	0	0	0	0	0	0	0	0	0	0	0	0	0	0	0	0	6	2,808,660	7	4,694,680	0	0	0	0	0	0	0	0	0	0	0	0	0	0	0	0	7	4,694,680	13	7,503,340			
平成 24年度	3	1,813,600	3	890,000	0	0	0	0	0	0	0	0	0	0	0	0	0	0	0	0	0	0	0	6	2,703,600	10	6,710,280	0	0	0	0	0	0	0	0	0	0	0	0	0	0	10	6,710,280	16	9,413,880					
平成 23年度	3	2,076,000	1	146,000	0	0	0	0	0	0	0	0	0	0	0	0	0	0	0	0	0	0	1	270,000	5	2,492,000	11	6,749,280	0	0	0	0	0	0	0	0	0	0	0	0	0	0	0	0	0	0	11	6,749,280	16	9,241,280
平成 22年度	5	1,880,640	1	293,500	0	0	0	0	0	0	0	0	0	0	0	0	0	0	0	0	0	0	1	780,000	7	2,954,140	12	8,139,000	0	0	0	0	0	0	0	0	0	0	0	0	0	0	0	0	0	0	12	8,139,000	19	11,093,140
平成 21年度	7	5,210,750	2	769,800	0	0	0	0	0	0	0	0	0	0	0	0	0	0	0	0	0	0	2	890,000	11	6,870,550	8	5,121,000	0	0	0	0	0	0	0	0	0	0	0	0	0	0	0	0	0	9	5,721,000	20	12,591,550	
平成 20年度	7	4,326,000	6	1,171,000	0	0	0	0	0	0	0	0	0	0	0	0	0	0	0	0	0	0	1	600,000	15	6,407,000	4	2,160,000	1	720,000	0	0	0	0	0	0	0	0	0	0	0	0	0	0	6	2,904,000	21	9,311,000		

表24 市町村別民生・児童委員(主任児童委員)数

(H27.4.1現在)

市町村 性	白河市	西白河郡					東白川郡					合計
		西郷村	泉崎村	中島村	矢吹町	計	棚倉町	矢祭町	埴町	鮫川村	計	
男	79	25	13	9	9	56	28	10	24	10	72	207
女	11	0	0	0	0	0	1	0	2	1	4	15
計	41	8	3	4	24	39	13	13	9	6	41	121
	9	2	2	2	2	8	3	2	0	1	6	23
	120	33	16	13	33	95	41	23	33	16	113	328
	20	2	2	2	2	8	4	2	2	2	10	38

(注)下段は、主任児童委員の再掲

表25 民生・児童委員の町村別活動状況

(平成26年度)

区分	町村別	西白河郡				東白川郡				合計	平成25年度 実績 (合計)	平成24年度 実績 (合計)	平成23年度 実績 (合計)	平成22年度 実績 (合計)	平成21年度 実績 (合計)
		西郷	泉崎	中島	矢吹	棚倉	矢祭	埜	鮫川						
問題別 相談・ 支援件数	在宅福祉	25	1	26	106	6	8	23	42	237	256	271	342	581	1,441
	介護保険	14	1	21	29	1	6	34	0	106	87	172	153	185	624
	健康・ 保健医療	14	0	30	17	11	7	25	1	105	223	295	310	438	740
	子育て・ 母子保健	8	12	12	4	5	7	47	12	107	76	112	207	232	408
	子どもの 地域生活	20	2	32	2	149	16	80	6	307	399	455	562	200	300
	子どもの 教育・ 学校生活	54	9	39	11	24	46	128	24	335	264	326	327	302	329
	生活費	60	1	6	15	29	4	60	0	175	170	194	204	242	1,552
	年金・保険	3	0	11	12	1	0	3	0	30	41	52	79	69	242
	仕事	12	0	12	1	0	1	8	5	39	73	122	143	215	362
	家族関係	14	2	15	13	4	6	19	6	79	90	127	197	173	887
	住居	10	0	7	2	2	14	7	2	44	74	112	231	115	129
	生活環境	23	4	9	9	9	24	49	3	130	194	207	192	128	233
	日常的な 支援	252	71	18	182	18	113	362	26	1,042	976	1,011	806	839	1,582
	その他	418	54	21	235	36	145	196	10	1,115	1,124	1,129	1,267	1,247	1,380
計	927	157	259	638	295	397	1,041	137	3,851	4,047	4,585	5,020	4,966	10,209	
分野別 相談・ 支援件数	高齢者に 関すること	267	107	90	404	48	214	467	77	1,674	1,758	2,007	2,178	2,435	4,552
	障害者に 関すること	18	5	28	18	5	18	189	2	283	241	223	258	313	796
	子どもに 関すること	300	13	107	28	194	69	251	44	1,006	987	1,005	1,035	1,021	1,646
	その他	342	32	34	188	48	96	134	14	888	1,061	1,350	1,549	1,197	3,215
	計	927	157	259	638	295	397	1,041	137	3,851	4,047	4,585	5,020	4,966	10,209
その他の 活動件数	調査・実態 把握	275	83	76	268	264	1321	414	35	2,736	1,656	2,634	3,164	2,407	2,006
	行事・事業・ 会議への 参加協力	1329	187	252	500	1120	552	595	337	4,872	5,150	5,287	4,180	5,141	4,250
	地域福祉活 動・自主活動	1351	791	49	649	343	347	622	149	4,301	4,461	5,383	5,051	4,927	4,331
	民児協運 営・研修	654	180	206	426	1157	438	548	208	3,817	4,223	3,667	3,599	3,509	3,450
	証明事務	91	3	6	24	23	7	36	13	203	333	354	328	412	400
	要保護児童 の発見の 通告・仲介	16	1	1	2	0	12	5	10	47	22	67	44	35	52
	計	3,716	1,245	590	1,869	2,907	2,677	2,220	752	15,976	15,845	17,392	16,366	16,431	14,489
訪問回 数	訪問・連絡 活動	2223	1289	243	1329	2206	1395	2781	537	12,003	11,843	12,474	12,462	11,029	9,364
	その他	1858	860	22	808	1214	1299	1302	212	7,575	6,613	7,308	7,330	7,068	5,711
整 連 回 絡 数 調	委員相互	776	13	12	599	634	266	408	47	2,755	3,114	3,608	3,231	2,753	2,067
	その他の 関係機関	781	52	26	360	443	482	325	40	2,509	2,610	2,602	2,553	2,324	2,038
活 動 日 数		3,748	1,175	788	1,987	3,669	2,251	3,368	1,229	18,215	18,800	19,273	18,937	18,626	16,105

(出典:福祉行政報告例)

表26 身体障がい児者(身障手帳所持者)の状況

(平成27年4月1日現在)

市町村		身障手帳交付者数			人 口(人) (H27.4.1現在)	人 口 比 (%)
		18歳未満	18歳以上	合計		
西 白 河 郡	西 郷 村	12	838	850	19,738	4.30
	泉 崎 村	3	321	324	6,528	4.96
	中 島 村	2	198	200	5,033	3.97
	矢 吹 町	6	948	954	17,880	5.33
	計	23	2,305	2,328	49,179	4.73
東 白 川 郡	棚 倉 町	6	739	745	14,386	5.17
	矢 祭 町	6	303	309	5,930	5.21
	埴 町	4	444	448	9,228	4.85
	鮫 川 村	3	223	226	3,619	6.24
	計	19	1,709	1,728	33,163	5.21
郡 合 計		42	4,014	4,056	82,342	4.92
白 河 市		34	2,478	2,512	62,453	4.02
管 内 合 計		76	6,492	6,568	144,795	4.53
平成26年4月1日		75	6,397	6,472	145,497	4.44
平成25年4月1日		72	6,287	6,359	146,857	4.33
平成24年4月1日		73	6,134	6,207	147,385	4.21
平成23年4月1日		75	6,118	6,193	149,800	4.13
平成22年4月1日		75	6,104	6,179	150,039	4.11
平成21年4月1日		81	5,978	6,059	150,931	4.01
平成20年4月1日		91	6,165	6,256	151,734	4.12
平成19年4月1日		92	6,043	6,135	152,438	4.02
平成18年4月1日		94	5,876	5,970	152,982	3.90
平成17年4月1日		91	5,663	5,754	154,160	3.73

(出典：福島県障がい者総合福祉センター調べ)

表27 知的障がい児者(療育手帳所持者)の状況

(平成27年4月1日現在)

市町村名		判 定 区 分									人 口 (人)  (H27.4.1現在)	人 口 比 (%)
		18歳未満			18歳以上			合計		合計		
		A	B	小計	A	B	小計	A	B			
西 白 河 郡	西郷村	15	33	48	47	71	118	62	104	166	19,738	0.84
	泉崎村	1	7	8	14	30	44	15	37	52	6,528	0.80
	中島村	2	4	6	18	27	45	20	31	51	5,033	1.01
	矢吹町	11	24	35	41	92	133	52	116	168	17,880	0.94
	計	29	68	97	120	220	340	149	288	437	49,179	0.89
東 白 川 郡	棚倉町	8	22	30	43	55	98	51	77	128	14,386	0.89
	矢祭町	2	6	8	22	29	51	24	35	59	5,930	0.99
	塙町	7	11	18	38	48	86	45	59	104	9,228	1.13
	鮫川村	0	2	2	19	34	53	19	36	55	3,619	1.52
	計	17	41	58	122	166	288	139	207	346	33,163	1.04
郡合計		46	109	155	242	386	628	288	495	783	82,342	0.95
白河市		42	101	143	158	253	411	200	354	554	62,453	0.89
管内合計		88	210	298	400	639	1,039	488	849	1,337	144,795	0.92
平成26年4月1日		85	197	282	451	635	1,086	536	832	1,368	145,497	0.94
平成25年4月1日		93	190	283	442	608	1,050	535	798	1,333	146,857	0.91
平成24年4月1日		91	187	278	440	586	1,026	531	773	1,304	147,385	0.88
平成23年4月1日		85	177	262	435	568	1,003	520	745	1,265	149,800	0.84
平成22年4月1日		78	170	248	434	543	977	512	713	1,225	150,039	0.82
平成21年4月1日		80	155	235	419	519	938	499	674	1,173	150,931	0.78
平成20年4月1日		82	161	243	416	492	908	498	653	1,151	151,734	0.76
平成19年4月1日		89	147	236	395	480	875	484	627	1,111	152,438	0.73
平成18年4月1日		93	135	228	376	466	842	469	601	1,070	152,982	0.70
平成17年4月1日		85	119	204	379	456	835	464	575	1,039	154,160	0.67

(出典：福島県障がい者総合福祉センター調べ)



表28 精神障がい者の状況

(平成27年4月1日現在)

市町村		精神保健福祉手帳所持者数				自立支援医療費 (精神通院医療) 受給者数	人 口 (H27.4.1現在) (人)	人 口 比 (手帳) (%)
		1級	2級	3級	合計			
西 白 河 郡	西 郷 村	10	57	32	99	211	19,738	0.50
	泉 崎 村	6	17	10	33	67	6,528	0.50
	中 島 村	4	7	10	21	43	5,033	0.41
	矢 吹 町	16	65	40	121	308	17,880	0.67
	計	36	146	92	274	629	49,179	0.55
東 白 川 郡	棚 倉 町	5	25	17	47	129	14,386	0.32
	矢 祭 町	2	9	7	18	50	5,930	0.30
	塙 町	6	37	9	52	121	9,228	0.56
	鮫 川 村	4	14	5	23	44	3,619	0.63
	計	17	85	38	140	344	33,163	0.42
郡 合 計		53	231	130	414	973	82,342	0.50
白 河 市		31	178	103	312	620	62,453	0.49
管 内 合 計		84	409	233	726	1,593	144,795	0.50
平成26年4月1日		81	398	198	677	1,479	145,497	0.46
平成25年4月1日		77	359	165	601	1,427	146,857	0.40
平成24年4月1日		83	317	148	548	1,401	147,385	0.37
平成23年4月1日		77	316	132	525	1,322	149,800	0.35
平成22年4月1日		75	284	97	456	1,263	150,039	0.30
平成21年4月1日		61	262	95	418	1,145	150,931	0.27
平成20年4月1日		61	256	85	402	1,252	151,734	0.26

(出典：福島県精神保健福祉センター調べ)

表29 女性相談の受付状況

(平成26年度)

内 訳 経 路	来 所			訪 問			電 話			その他 (手紙等)			受付件数計		
	新規	再来	小計	新規	再来	小計	新規	再来	小計	新規	再来	小計	新規	再来	計
本 人	19	43	62	4	8	12	13	33	46	0	0	0	36	84	120
その他	2	5	7	0	1	1	27	92	119	0	0	0	29	98	127
計	21	48	69	4	9	13	40	125	165	0	0	0	65	182	247

表30 女性相談の主訴別受付状況

(平成26年度)

主 訴	人間関係					経済関係			医療関係			住居問題	その他	計
	夫等	子ども	親族	交際相手	その他	生活困窮	サラ金・借金	その他	病気	精神的問題	その他			
受付件数	124	33	12	19	4	4	2	6	0	4	8	31	0	247
%	50.2	13.4	4.9	7.7	1.6	1.6	0.8	2.4	0.0	1.6	3.2	12.6	0.0	100.0

表31 配偶者暴力相談支援センターにおける相談件数等(平成26年度)

相談の形態	件数	加害者からの行為の形態					
		配偶者からの暴力等			元配偶者からの暴力	交際相手からの暴力	ストーカー行為
		婚姻届の状況					
		届出あり	届出なし	届出有無不明			
来 所	56	45			7	4	0
電 話	31	24			4	1	2
訪問・その他	11	10				1	0
計	98	79	0	0	11	6	2

【一時保護委託等の実績件数】

一時保護委託	7
保護命令申立の支援	6
住民基本台帳事務における支援措置申出の支援	7
配偶者からの暴力の被害者の保護に関する証明書の発行	5

(注)本表は、県南保健福祉事務所が配偶者暴力相談支援センターとして受け付けた相談件数で、内容にDVを含むものの延件数です。

表32 被保護世帯数及び被保護人員の推移(平成17～26年度・年度平均)

区分	国の推移			県の推移			管内(西白河郡及び白川郡)の推移		
	被保護世帯数	被保護人員	保護率(%)	被保護世帯数	被保護人員	保護率(%)	被保護世帯数	被保護人員	保護率(%)
平成17年度	1,041,508	1,475,838	11.6	10,483	14,697	7.0	374	502	5.1
平成18年度	1,075,820	1,513,892	11.8	10,854	15,013	7.2	368	485	5.6
平成19年度	1,105,275	1,543,321	12.1	11,093	15,192	7.3	377	487	5.6
平成20年度	1,148,766	1,592,620	12.5	11,371	15,417	7.5	379	481	5.6
平成21年度	1,274,239	1,763,604	13.8	12,371	16,857	8.3	424	547	6.4
平成22年度	1,410,049	1,952,063	15.2	13,601	18,635	9.2	471	608	7.1
平成23年度	1,498,375	2,067,244	16.2	13,667	18,569	9.3	476	635	7.5
平成24年度	1,558,510	2,135,708	16.7	13,224	17,411	8.9	468	608	7.3
平成25年度	1,591,846	2,161,612	17.0	13,053	16,962	8.7	461	584	7.0
平成26年度	1,618,817	2,170,242	17.1	13,079	16,830	8.7	466	575	7.0

(注：管内の平成17年度以前には旧表郷村、旧東村、旧大信村を含む。)

(注：平成26年度の国の数値は、平成27年1月現在値。)

(出典：福祉行政報告例)

表33 町村別、扶助別被保護世帯及び人員の状況(平成21～26年度)

区分	被保護者数		扶 助 別 延 世 帯 ・ 延 人 数												保護率 (%)		
	延世帯 (人数)	延人数	生活扶助		住宅扶助		教育扶助		介護扶助		医療扶助		その他			合 計 世帯 人数	
			世帯 (人数)	人数 (人数)	世帯 (人数)	人数 (人数)	世帯 (人数)	人数 (人数)	世帯 (人数)	人数 (人数)	世帯 (人数)	人数 (人数)	世帯 (人数)	人数 (人数)			
平成21年度	(424)	(547)	(349)	(465)	(238)	(325)	(22)	(34)	(64)	(67)	(375)	(454)	(10)	(11)	(1059)	(1357)	6.4
合計	5,075	6,550	4,150	5,579	2,858	3,901	264	412	773	806	4,494	5,445	128	141	12,707	16,284	
平成22年度	(471)	(608)	(389)	(515)	(268)	(365)	(22)	(32)	(79)	(83)	(424)	(513)	(15)	(18)	(1197)	(1527)	7.1
合計	5,639	7,280	4,673	6,180	3,221	4,380	265	386	953	998	5,068	6,161	182	214	14,362	18,319	
平成23年度	(476)	(635)	(405)	(552)	(273)	(384)	(24)	(37)	(86)	(91)	(433)	(539)	(16)	(20)	(1237)	(1623)	7.5
合計	5,713	7,625	4,864	6,626	3,280	4,603	282	444	1,035	1,088	5,202	6,483	186	234	14,849	19,478	
平成24年度	(468)	(608)	(386)	(517)	(266)	(365)	(20)	(32)	(86)	(88)	(432)	(540)	(15)	(19)	(1205)	(1561)	7.3
合計	5,619	7,296	4,636	6,202	3,191	4,379	245	386	1,032	1,054	5,180	6,483	177	231	14,461	18,735	
平成25年度	(461)	(584)	(375)	(487)	(253)	(341)	(17)	(27)	(84)	(86)	(429)	(530)	(12)	(13)	(1170)	(1482)	7.0
合計	5,528	7,014	4,494	5,840	3,033	4,088	209	321	1,010	1,032	5,148	6,354	142	154	14,036	17,789	
平成26年度	(466)	(575)	(379)	(478)	(258)	(335)	(16)	(25)	(89)	(92)	(441)	(534)	(9)	(12)	(1192)	(1476)	7.0
合計	5,570	6,886	4,537	5,748	3,085	4,038	190	297	1,078	1,108	5,285	6,405	106	142	14,281	17,738	
西郷村	(77)	(98)	(58)	(76)	(40)	(58)	(3)	(7)	(18)	(19)	(71)	(91)	(1)	(1)	(191)	(252)	5.0
	919	1,180	690	914	475	699	38	87	215	222	853	1,093	15	15	2,286	3,030	
泉崎村	(30)	(36)	(24)	(28)	(11)	(14)	(1)	(1)	(5)	(5)	(28)	(33)			(69)	(81)	5.5
	358	431	286	337	133	172	15	15	59	59	336	394			829	977	
中島村	(8)	(9)	(6)	(7)	(4)	(5)			(1)	(1)	(7)	(8)	(1)	(1)	(19)	(22)	1.8
	92	107	70	85	44	59			12	12	81	95	12	12	219	263	
矢吹町	(135)	(162)	(113)	(139)	(84)	(100)	(4)	(5)	(20)	(20)	(129)	(152)	(3)	(5)	(353)	(421)	9.0
	1,615	1,936	1,357	1,670	1,004	1,204	42	55	240	240	1,553	1,823	34	59	4,230	5,051	
棚倉町	(96)	(127)	(80)	(109)	(59)	(84)	(4)	(8)	(22)	(24)	(91)	(116)			(256)	(341)	8.8
	1,149	1,526	958	1,305	709	1,009	47	92	263	286	1,089	1,395	2	2	3,068	4,089	
矢祭町	(32)	(40)	(25)	(32)	(17)	(23)	(2)	(2)	(4)	(4)	(31)	(36)	(3)	(3)	(82)	(100)	6.7
	385	476	297	387	202	281	24	24	53	53	366	436	32	32	974	1,213	
埴 町	(73)	(85)	(62)	(73)	(39)	(47)	(2)	(2)	(14)	(14)	(69)	(80)			(186)	(216)	9.1
	875	1,017	743	881	465	561	23	23	172	172	833	959			2,236	2,596	
鮫川村	(15)	(18)	(11)	(14)	(4)	(4)			(5)	(5)	(15)	(18)	(1)	(2)	(36)	(43)	4.9
	177	213	136	169	53	53	1	1	64	64	174	210	11	22	439	519	

※上段 ( ) 書きは平均の数値を表記

※数値の単位未満は原則として四捨五入のため、内訳の合計が総数と一致しない場合がある。

(出典：福祉行政報告例)

表34 生活保護開始の主たる要因(平成21～26年度)

区分	① 世帯主の傷病		② 世帯員の傷病		③ 働いていて死亡した者の		④ 働いていていた者の		⑤ 働きの収入の減少・喪失		⑥ 老齢による		⑦ 事業不振		⑧ その他		⑨ 年金の減少・喪失	⑩ 仕送りの減少	⑪ 手持現金・貯金の減少	⑫ その他	⑬ 生別母子の再編	町村別開始件数						合計	
	件数	構成比(%)	件数	構成比(%)	件数	構成比(%)	件数	構成比(%)	定年失業	その他	倒産	その他	西郷村	泉崎村	中島村	矢吹町						棚倉町	矢祭町	塙町	絞川村				
平成21年度	36	0.0	0	0.0	0	0.0	0	0.0	9	0	0	0	0	0	3	1	5	44	8	(4)	106	18	6	3	39	14	6	19	1
平成22年度	21	34.0	0.0	0.0	3	0.0	0	0.0	8.5	0.0	0	0	0	0	2	1	9	36	6	(5)	85	19	4	0	17	23	7	9	6
平成23年度	11	17.7	1.6	0.0	2	0.0	2	3.2	5.9	0.0	1.2	1.6	1.6	1.6	4	3	3	21	12	(1)	62	15	1	1	21	15	2	6	1
平成24年度	22	31.4	0.0	0.0	3	0.0	3	3.2	3.2	0	2	0	0	0	1	1	5	28	8	(4)	70	15	6	0	21	14	2	8	4
平成25年度	13	20.6	3.2	0.0	3	0.0	3	3.2	3.2	1	1.6	0.0	3.2	0	2	1	4	29	8	(3)	65	11	4	0	25	10	3	9	3
平成26年度	10	24.4	2	0.0	0	0.0	0	0.0	0	0	0	0	0	0	3	1	3	21	1	(2)	41	5	4	0	12	8	2	8	2

(出典：保護申請処理簿)

表35 生活保護廃止の主たる要因(平成21～26年度)

区分	① 世帯主の傷病治療		② 世帯員の傷病治療		③ 死亡		④ 失踪		⑤ 働きの収入		⑥ 働きの転入		⑦ 社会保障給付金		⑧ 親引類・縁者等の		⑨ 施設入所		⑩ 相療費の他法負		⑫ その他	合計	町村別廃止件数						合計	
	件数	構成比(%)	件数	構成比(%)	件数	構成比(%)	件数	構成比(%)	働きの収入	働きの転入	増加	転入	増加	転入	親引類・縁者等の	施設入所	相療費の他法負	西郷村	泉崎村	中島村			矢吹町	棚倉町	矢祭町	塙町	絞川村			
平成21年度	0	0.0	0	0.0	25	0.0	0	0.0	1	0	7	0	0	0	0	0	0	0	0	0	21	54	9	0	0	19	14	1	10	1
平成22年度	1	0.0	0	0.0	46.3	0.0	0	0.0	1.8	0.0	13.0	0.0	0	0	0	0	0	0	0	38.9	49	9	2	1	17	8	4	5	3	
平成23年度	0	0.0	0	0.0	36.8	0.0	0	0.0	10.2	2.0	2.0	0	0	0	4.1	2.0	0	0	40.9	82	17	3	2	29	17	4	7	3		
平成24年度	0	0.0	0	0.0	27	0.0	0	0.0	8.5	1.2	6.1	0.0	0	0	0	1.2	1.2	0	52.4	87	18	2	0	24	23	7	12	1		
平成25年度	0	0.0	0	0.0	31.0	0.0	0	0.0	17.2	0.0	8.0	0.0	0	0	0	3.4	0.0	40.2	47	7	1	0	18	9	3	8	1			
平成26年度	0	0.0	0	0.0	38.3	0.0	0	0.0	17.0	0.0	6.4	0.0	2.1	2.1	2.1	2.1	0.0	34.0	48	10	4	1	14	10	4	4	4	1		

(出典：保護廃止処理簿)

表36 医療扶助人員の状況(平成21～26年度)

単位：人(延人員)

区分	総医療扶助人員		入院						入院外						計				
	医療扶助のみ			その他の単給 (入院患者日用品費・ 一時的扶助費を含む)			計			医療扶助のみ			その他の単給 (一時的扶助費を含む)			計			
	精神 病	そ の 他	計	精神 病	そ の 他	計	精神 病	そ の 他	計	精神 病	そ の 他	計	精神 病	そ の 他		計	精神 病	そ の 他	計
平成21年度 合計	93	105	98	45	341	49	294	684	19	257	1	9	286	159	4,316	4,761			
平成22年度 合計	76	49	78	76	279	71	256	606	14	225	1	4	244	114	5,197	5,555			
平成23年度 合計	67	73	76	56	272	59	303	634	17	297		3	317	127	5,406	5,850			
平成24年度 合計	86	42	65	59	252	63	325	640	9	270		39	318	163	5,362	5,843			
平成25年度 合計	93	29	63	77	262	94	553	909	5	311	1	40	357	179	4,909	5,445			
平成26年度 合計	88	35	72	59	254	101	704	1,059	1	290	0	34	325	127	4,894	5,346			
西郷村		1		2	3		128	131		103		7	110		852	962			
泉崎村	5	8	7	20	40		44	84		19		7	26		284	310			
中島村		2		7	9		3	12		12			12		71	83			
矢吹町	28	18	36	9	91	48	224	363	1	92		5	98	102	1,260	1,460			
棚倉町	36	3	4	20	63	2	114	179		31		8	39		1,177	1,216			
矢祭町	11				11	1	17	29		17		4	21	12	374	407			
塙町	8	3	23		34	50	146	230		2			2	13	714	729			
鮫川村			2	1	3		28	31		14		3	17		162	179			

(出典：福祉行政報告例)

表37 生活保護施設の利用状況(平成22～26年度)

単位：人

区分	救護施設				入所者の施設別内訳						矢吹授産場						
	年度当初	期中移動		年度末	からまつ荘	矢吹緑風園	郡山せいわ園	喜多のめ荘	浪江わり荘	やしおみ荘	年度当初	期中移動		年度末			
		入所	退所									開始	解除				
平成21年度 合計	41	1	1	41	20	16	4	0	1	0	21	0	2	19	14	5	0
平成22年度 合計	41	1	0	42	21	16	4	0	1	0	19	3	0	22	16	6	0
平成23年度 合計	41	1	0	42	21	16	4	0	1	0	22	0	0	22	15	7	0
平成24年度 合計	42	6	4	44	20	19	4	0	1	0	22	0	0	22	15	7	0
平成25年度 合計	44	4	3	45	21	19	4	0	1	0	22	2	3	21	13	8	0
平成26年度 合計	45	3	0	48	21	22	4	0	1	0	21	2	3	20	13	7	0
西郷村	12			12	8	4								0			
泉崎村	2			2	2									0			
中島村	2			2	1	1					1			1	1		
矢吹町	18	2		20	5	12	2		1		20	2	3	19	12	7	
棚倉町	5			5	2	2	1							0			
矢祭町	4	1		5	2	2	1							0			
埴町	1			1		1								0			
鮫川村	1			1	1									0			

( ) は外書で、障害者自立支援法による利用者

(出典：施設事務費支給台帳)

表38 町村別世帯類型別被保護世帯数(平成22～26年度)

区分	平成23年3月分					平成24年3月分					平成25年3月分					平成26年3月分					平成27年3月分									
	被保護世帯数	内				被保護世帯数	内				被保護世帯数	内				被保護世帯数	内				被保護世帯数	内				被保護世帯数	内			
		高齢者世帯	母子世帯	障がい者世帯	傷病者世帯		その他の世帯	高齢者世帯	母子世帯	障がい者世帯		傷病者世帯	その他の世帯	高齢者世帯	母子世帯		障がい者世帯	傷病者世帯	その他の世帯	高齢者世帯		母子世帯	障がい者世帯	傷病者世帯	その他の世帯		高齢者世帯	母子世帯	障がい者世帯	傷病者世帯
西郷村	81	37	4	15	12	13	80	36	5	12	20	7	78	36	6	14	13	9	81	43	4	14	12	8	75	40	3	14	10	8
泉崎村	24	9	2	4	5	4	23	12	1	5	3	2	27	16	1	3	4	3	30	15	1	3	6	5	29	18	2	2	5	2
中島村	9	2	1	3	2	1	8	3	1	1	1	2	8	3	1	1	1	2	8	3	1	1	1	2	7	4	1	1	1	1
矢吹町	142	61	5	32	19	25	133	62	3	24	29	15	132	60	3	23	17	29	138	71	4	26	15	22	135	70	2	24	19	20
棚倉町	103	48	6	13	20	16	101	41	5	12	27	16	98	44	7	12	16	19	96	42	5	11	18	20	92	42	4	11	20	15
矢祭町	40	20	2	6	3	9	37	19	2	7	7	2	31	18	0	4	5	4	32	21	2	2	5	2	30	19	2	2	4	3
埜町	75	27	2	15	19	12	76	26	2	14	23	11	71	28	2	13	13	15	71	32	2	13	16	8	75	37	1	13	15	9
鮫川村	12	6	0	3	1	2	9	5	0	1	1	2	12	6		1	1	4	14	8		1	3	2	15	9		1	3	2
合計	486	210	22	91	81	82	467	204	18	76	111	58	457	211	20	71	70	85	470	235	19	71	76	69	458	239	15	68	76	60
構成比 (%)	43.2	4.5	4.5	18.7	16.7	16.9	43.7	3.9	3.9	16.3	23.8	12.4	46.2	4.4	4.4	15.5	15.3	18.6	50.0	4.0	4.0	15.1	16.2	14.7	52.2	3.3	14.8	16.6	13.1	

\*保護停止中の世帯を除く

(出典：福祉行政報告例)



表39 就労形態別被保護世帯数(平成22～26年度)

区分	単身者世帯				2人以上の世帯				再掲	合計	構成比(%)					
	高齢者世帯	障がい者世帯	傷病者世帯	その他の世帯	高齢者世帯	障がい者世帯	傷病者世帯	その他の世帯								
平成23年3月分	世帯主が働いていないが世帯員が働いている世帯	2	1	0	7	0	0	0	0	5	7	12	0	22	4.5	
	常用労働者	1	0	0	0	0	0	0	0	0	0	0	0	2	0.4	
	日雇労働者	1	0	0	0	0	0	0	0	0	0	0	0	0	0	
	内職者	3	11	0	5	0	0	0	0	4	1	0	6	25	5.1	
	その他の就業者	8	1	0	8	0	4	1	3	1	0	1	9	0	26	5.3
世帯主は働いていないが世帯員が働いていない世帯	176	68	62	39	345	45	45	11	3	15	13	9	51	396	81.5	
働いている者のいない世帯	190	82	62	59	393	45	45	22	9	20	19	23	93	486		
構成比(%)	39.1	16.9	12.8	12.1	80.9	9.3	9.3	4.5	1.9	4.1	3.9	4.7	19.1	0.0		
平成24年3月分	世帯主が働いていないが世帯員が働いている世帯	0	2	0	8	10	0	0	0	5	0	3	1	18	3.9	
	常用労働者	0	1	0	2	3	0	0	0	0	0	0	1	2	5	1.1
	日雇労働者	3	11	0	6	20	0	0	2	0	0	3	5	0	25	5.4
	内職者	5	0	0	5	10	0	0	3	0	1	0	5	9	19	4.1
	その他の就業者	181	56	80	20	337	46	46	10	9	10	25	3	51	388	83.1
世帯主は働いていないが世帯員が働いている世帯	189	70	80	41	380	46	46	15	18	15	31	17	87	467		
働いている者のいない世帯	40.5	15.0	17.1	8.8	81.4	9.9	9.9	3.2	3.9	3.2	6.6	3.6	18.6	0.4		
平成25年3月分	世帯主が働いていないが世帯員が働いている世帯	0	3	1	10	14	0	0	0	4	0	0	4	8	22	4.8
	常用労働者	1	1	0	2	4	0	0	0	0	0	0	0	0	4	0.9
	日雇労働者	4	9	1	5	19	0	0	3	0	0	0	2	5	24	5.3
	内職者	5	0	1	5	11	0	0	3	0	0	1	2	6	17	3.7
	その他の就業者	183	56	50	32	321	52	52	18	20	18	17	31	88	457	
世帯主は働いていないが世帯員が働いている世帯	193	69	53	54	369	52	52	20	2	17	17	31	88	457		
働いている者のいない世帯	42.2	15.1	11.6	11.8	80.7	11.4	11.4	3.9	4.4	3.9	3.7	6.8	19.3	0.2		
平成26年3月分	世帯主が働いていないが世帯員が働いている世帯	1	4	1	8	13	1	6	0	6	0	2	8	21	4.5	
	常用労働者	1	1	1	2	2	0	0	0	0	0	0	0	2	4	0.4
	日雇労働者	5	11	3	3	19	0	0	2	2	0	0	2	5	21	4.5
	内職者	10	2	2	3	15	0	0	3	0	0	0	2	5	20	4.3
	その他の就業者	204	52	57	29	342	47	47	11	9	11	14	18	53	395	84.0
世帯主は働いていないが世帯員が働いている世帯	221	68	59	43	391	48	48	14	19	14	17	26	79	470		
働いている者のいない世帯	47.0	14.5	12.6	9.1	83.2	10.2	10.2	3.0	4.0	3.0	3.6	5.5	16.8	0.0		
平成27年3月分	世帯主が働いていないが世帯員が働いている世帯	1	3	1	9	13	1	6	0	6	0	3	9	22	4.8	
	常用労働者	1	1	1	1	3	0	0	1	1	0	1	1	4	0.9	
	日雇労働者	3	11	1	6	21	0	0	1	1	0	0	1	2	22	4.8
	内職者	12	4	4	1	17	0	0	3	0	0	0	2	5	22	4.8
	その他の就業者	209	50	55	18	332	45	45	11	8	11	14	13	48	380	83.0
世帯主は働いていないが世帯員が働いている世帯	225	64	62	35	386	45	45	14	15	14	14	25	72	458		
働いている者のいない世帯	49.1	14.0	13.5	7.6	84.3	9.8	9.8	3.1	3.3	3.1	3.1	5.5	15.7	0.4		

(出典：福祉行政報告例)

表40 扶助別保護費の推移(平成17～26年度)

上段は構成比(単位:%) / 下段は支出額(単位:円)

区分	生活扶助費	住宅扶助費	教育扶助費	介護扶助費	医療扶助費	出産扶助費	生業扶助費	葬祭扶助費	就労自立給付金	施設事務費	保護費総額
平成17年度	26.9 215,797,551	5.5 43,751,980	0.4 3,136,307	1.4 11,015,697	51.5 412,265,010	0.0 282,573	0.2 1,789,809	0.2 1,317,576		13.9 111,532,793	100 800,889,296
平成18年度	27.0 207,765,198	5.9 45,368,647	0.4 3,482,327	1.5 11,252,439	51.3 395,677,455	0.0	0.2 1,554,681	0.1 1,007,858		13.6 104,454,634	100 770,563,239
平成19年度	28.1 204,867,436	6.3 45,646,261	0.5 3,663,334	1.9 13,709,856	48.3 353,111,300	0.0	0.2 1,797,577	0.2 1,388,772		14.5 106,163,507	100 730,348,043
平成20年度	27.6 204,831,806	6.3 46,871,923	0.5 3,568,142	2.4 17,816,825	48.3 358,116,495	0.0	0.2 1,371,384	0.1 673,022		14.5 107,562,887	100 741,141,289
平成21年度	28.1 236,149,226	6.7 56,731,865	0.6 4,769,742	2.1 17,293,564	49.3 414,099,029	0.0	0.4 3,033,351	0.1 1,131,997		12.8 107,415,346	100 840,789,580
平成22年度	29.2 266,270,336	7.1 65,246,718	0.5 4,856,545	2.4 21,464,903	48.3 440,867,226	0.0	0.4 3,768,419	0.2 1,532,337		11.9 108,603,293	100 912,885,177
平成23年度	29.7 273,555,731	7.4 67,902,616	0.6 5,201,856	2.7 24,936,729	46.2 424,485,836	0.0	0.5 4,168,475	0.2 1,693,668		12.8 117,441,244	100 919,756,080
平成24年度	29.3 262,291,697	7.0 62,325,881	0.5 4,377,191	2.4 21,271,685	46.5 415,264,119	0.0	0.5 4,666,787	0.2 1,753,018		13.6 121,845,336	100 893,795,714
平成25年度	28.7 248,384,734	7.1 61,692,444	0.4 3,696,753	2.3 19,971,658	47.1 407,768,103	0.0	0.3 2,578,816	0.2 1,960,982		13.9 119,923,890	100 865,977,380
平成26年度	27.7 253,384,686	6.9 62,865,803	0.4 3,477,705	2.4 21,761,606	48.8 446,665,823	0.0	0.2 2,009,671	0.07 675,917	0.01 64,895	13.6 124,426,066	100.0 915,332,172

※介護扶助費及び医療扶助費には本庁私分を含む。

(出典:生活保護費経理状況調査)

表41 「福島県やさしさマーク」施設

番号	分類	建築物等の名称	市町村	交付年度
1	医療施設	白河病院	白河市	平成5年度
2	医療施設	新白河中央病院	白河市	平成5年度
3	官公庁舎	福島県白河合同庁舎	白河市	平成5年度
4	医療施設	渡部病院	矢吹町	平成5年度
5	社会福祉施設等	福島県社会福祉事業団太陽の国病院	西郷村	平成6年度
6	文化施設	矢吹町図書館	矢吹町	平成6年度
7	官公庁舎	白河社会保険事務所	白河市	平成9年度
8	学校等	西郷村第二保育所	西郷村	平成10年度
9	物品販売業	コメリH&G東村店	白河市	平成10年度
10	社会福祉施設等	特別養護老人ホーム小峰苑	白河市	平成11年度
11	物品販売業	メガステージ白河ダイユーエイト棟	白河市	平成11年度
12	物品販売業	メガステージ白河酒・やまや	白河市	平成11年度
13	物品販売業	メガステージ白河べる（ベビーチャイルドミルク）棟	白河市	平成11年度
14	物品販売業	メガステージ白河ユニクロ棟	白河市	平成11年度
15	物品販売業	メガステージ白河ヨークベニマル棟	白河市	平成11年度
16	物品販売業	メガステージ白河庄子デンキ（電撃倉庫）棟	白河市	平成11年度
17	物品販売業	メガステージ白河地元館（else）館	白河市	平成11年度
18	物品販売業	メガステージ白河マツモトキヨシ棟	白河市	平成11年度
19	医療施設	きたむら整形外科	矢吹町	平成12年度
20	理容・美容所	コワフュール ドゥー ブレッジ	白河市	平成12年度
21	社会福祉施設等	白河市表郷福祉センター	白河市	平成12年度
22	文化施設	福島県文化財センター白河館	白河市	平成13年度
23	医療施設	だいらく歯科クリニック	白河市	平成13年度
24	社会福祉施設等	総合社会福祉施設太陽の国 太陽の国管理センター	西郷村	平成13年度
25	社会福祉施設等	総合社会福祉施設太陽の国 太陽の国厚生センター	西郷村	平成13年度
26	社会福祉施設等	総合社会福祉施設太陽の国 福島県勤労身体障害者体育館	西郷村	平成13年度
27	薬局	（有）隆矢薬局（あゆみ調剤薬局）	白河市	平成14年度
28	医療施設	らくらく医院	白河市	平成14年度
29	医療施設	福島県立矢吹病院	矢吹町	平成14年度
30	官公庁舎	福島県県南保健福祉事務所	白河市	平成14年度
31	社会福祉施設等	介護老人福祉施設寿恵園	棚倉町	平成15年度
32	官公庁舎	福島県県南保健福祉事務所棚倉支所	棚倉町	平成15年度
33	官公庁舎	白河警察署	白河市	平成19年度
34	公衆便所	南湖公園菅生館駐車場トイレ	白河市	平成22年度
35	物品販売業	ヨークベニマル白河横町店	白河市	平成23年度
36	官公庁舎	棚倉警察署	棚倉町	平成25年度

（出典：福島県やさしさマーク交付先一覧表）

表4.2 環境衛生関係施設の年間監視指導状況(平成26年度)

分類	区分	① 年度末 現在 総施設数	② 許可認可 届出受理 施設数	③ 許可認可 前及び 届出時の 調査指導 延件数	④ 監視指導 延件数	⑤ 無許可 届出 施設の 調査指導 延件数	⑥ ③+④+⑤ 総監視 件数	⑦ ⑥÷① 1施設 当たり 監視率%	⑧ ④のうち 苦情処理 による 監視件数	行政処分				⑫ 改善 命令		
										⑨ 違反 件数	⑩ 反説 数	⑪ 論議 停止 処分	⑫ 営業 停止 処分			
営業 関係 施設	1 ホテル	24			13		13	54.2								
	2 旅館	82			41		41	50.0								
	3 簡易宿舎	31			25		25	80.6		1						
	4 下宿	1			0		0	0.0								
	5 常設興行場	7			3		3	42.9								
	6 その他の興行場															
	7 普通公衆浴場															
	8 その他の公衆浴場	49	2	2	42		44	89.8								
	9 理容所	214	1	1	28		29	13.6								
	10 美容所	295	10	10	22	1	33	11.2		1						
	11 クリーニング所(一般)	25			5		5	20.0								
	12 取次所	78	4	4	51	1	56	71.8		2	2					
A 小計	806	17	17	230	2	249	30.9		0	4	4	0	0	0		
飲料 水 施設	13 水道用水供給事業	1			1		1	100								
	14 上水道	5			5		5	100								
	15 簡易水道	11			11		11	100								
	16 専用水道	23	1	1	23		23	100								
	17 簡易専用水道	82	2	2	10		10	12.2								
	18 準簡易専用水道	46	1	1	0		0	0								
	19 給水施設	16	1	1	16		16	100								
	B 小計	184	5	5	66		66	35.9		0	0	0	0	0	0	
	その他 の 施設	20 火葬場	2			2		2	100							
		21 墓地・納骨堂	430	2	2	1		3	0.7							
		22 特定建築物	44			28		28	63.6							
		23 ビル管理業登録業者	10	2	2	2		2	20							
24 コインオペレーションセンター		28	3	3	28		31	110.7								
25 無店舗取次店		1														
26 一般ブール		14			14		14	100								
27 その他の水浴場																
C 小計		529	7	7	73		80	15.1		0	0	0	0	0	0	
その他		28 井戸等				1		1								
		29 家庭用品関係				2		2								
		30 家族人虫				0		0								
	31 住環境関係				0		0									
	32 その他の施設				0		0									
	D 小計	1519	29	24	372	2	398	26.2		0	4	4	0	0	0	
合計																

廃止施設	0
	0
	0
	1
	1
	0
	0

種別	区分	
	新規	変更
火葬場		
墓地	1	1
納骨堂		

許可の内訳  
 試買施設  
 しまむら(繊維製品等)1回  
 ベイシア(洗剤)1回  
 —

表43 水道施設等の状況

平成27年3月31日現在 単位：か所

市町村	用水供給事業	上水道	簡易水道	専用水道	簡易専用水道	準簡易専用水道	給水施設	計
白河市		(1)	4	(7)	(53)	(61)	(4)	4(126)
西郷村	1	1		11	29	16	3	61
泉崎村		1			9	4		14
中島村			1		3			4
矢吹町		1		3	15	5	3	27
小計	1	3(1)	5	14(7)	56(53)	25(61)	6(4)	110(126)
棚倉町		1	3	3	17	8	2	34
矢祭町			2		3	4	3	12
埴町		1		6	5	5	5	22
鮫川村			1		1	2		4
小計	0	2	6	9	26	19	10	72
合計	1	5(1)	11	24(7)	82(53)	44(61)	16(4)	182(126)
延監視件数	1	5	11	23	10	0	16	76

※( )は白河市上水道は厚生労働省管轄のため、白河市専用水道、簡易専用水道、準簡易専用水道及び給水施設は白河市に権限移譲のため対象外

表44 食品関係営業許可施設

平成27年3月31日現在

	営業施設数	監視件数	営業許可施設数		廃業施設数	違反件数	処分件数							告発	処分以外の措置件数	指導票発行数	収去件数		
			新規	継続			許可取消	営業禁止	営業停止	改善命令	廃業命令	回収命令	その他				検体数	不適検体数	
飲食店営業	一般食堂・レストラン等	941	212	59	102	86											9		
	仕出し屋・弁当屋	131	101	7	12	17											11		
	旅館	82	42	1	13	4													
	その他	409	514	30	37	6												14	
	臨時営業（再掲）		7	7															
	（小計）	1,563	869	97	164	113												34	
菓子製造業	258	356	17	25	18	1							1				148		
臨時営業（再掲）																			
乳処理業	1	1															1		
特別乳さく取処理業																			
乳製品製造業	1	1		1															
集乳業	1	1																	
魚介類販売業	201	123	13	23	19												4		
魚介類せり売り営業	1	12															2		
魚肉ねり製品製造業																			
食品の冷凍又は冷蔵業	4	3	1		1												2		
かん詰又はびん詰食品製造業	31	37	6		3												28		
喫茶店営業	338	88	10	30	23														
臨時営業（再掲）																			
あん類製造業	7	8	1														1		
アイスクリーム類製造業	24	11	2	6		1					1						4	1	
乳類販売業	373	116	16	41	26														
臨時営業（再掲）																			
食肉処理業	6	4															1		
食肉販売業	216	122	13	23	20												3		
食肉製品製造業	4	15		1													43		
乳酸菌飲料製造業																			
食用油脂製造業	5	5	2		1												1		
マーカリン又はショートニング製造業																			
みそ製造業	30	30		2	1												26		
醤油製造業	5	3															2		
ソース類製造業	6	5	1		1												1		
酒類製造業	10	8		1	1												2		
豆腐製造業	15	29		3	1												14		
納豆製造業	5	2															1		
めん類製造業	41	26	1	3	1												17		
そうざい製造業	100	79	13	4	7	1							1				51	1	
添加物製造業	1	1																	
清涼飲料水製造業	10	13	1	1													18		
氷雪製造業																			
氷雪販売業	3	1																	
合計	3,260	1,969	194	328	236	3					1		2				404	2	

表45 食品関係営業許可不要施設

平成27年3月31日現在

	施設数	監視件数	違反件数	処分件数						告発	処分以外の措置件数	指導票発行数	収去件数	
				営業禁止	営業停止	改善命令	廃業命令	回収命令	その他				検体数	不適検体数
集団給食施設	学 校	24	11										10	
	病 院 ・ 診 療 所	9	8										5	
	事 業 所	3												
	そ の 他 ( 保 育 所 等 )	51	27										10	
	( 小 計 )	87	46										25	
乳 さ く 取 業	63													
食品製造業	漬 物 製 造 業	147	70	1						1			94	1
	野 菜 類 ( 漬 物 を 除 く ) 加 工 業	43	18										83	
	魚 介 類 加 工 業													
	こ ん に や く 製 造 業	9	18										116	
	そ の 他	110	25										55	
( 小 計 )	309	131	1						1			348	1	
野 菜 果 物 販 売 業	305	115										23		
そ う ざ い 販 売 業	205	112												
菓 子 ( パ ン を 含 む ) 販 売 業	1,590	138												
食 品 販 売 業 ( 上 記 以 外 )	670	142	1						1			9		
添加物(法第7条第1項の規定により規格が定められたものを除く)の製造業														
添 加 物 の 販 売 業	103	87												
氷 雪 採 取 業														
器 具 ・ 容 器 包 装 ・ お も ち ゃ の 製 造 業														
器 具 ・ 容 器 包 装 ・ お も ち ゃ の 販 売 業	162	111												
合 計	3,494	882	2						2			405	1	

表46 食品収去検査結果

平成27年3月31日現在

食品種別	検査した 収去検体 数 (実数)	不良 検体数 (実数)	不良理由(延べ数)				
			大腸菌群	異物	添加物 使用基準	法定外 添加物	その他
魚介類	6						
冷凍食品	無加熱摂取冷凍食品						
	凍結前加熱加熱後摂取冷凍食品						
	凍結前未加熱加熱後摂取冷凍食品	2					
魚介類加工品	4						
乳類・肉卵類及びその加工品	51						
乳製品							
乳類加工品							
アイスクリーム類・氷菓	5	1	1				
穀類及びその加工品	118						
野菜類・果物及びその加工品	375						
菓子類	148						
清涼飲料水	22						
酒類飲料	2						
氷雪							
水							
かん詰びん詰食品	12						
その他の食品	64						
添加物							
器具・容器包装・おもちゃ							
26年度末	809	1	1				
25年度末	892	1				1	
24年度末	924	1					
23年度末	132	0					
22年度末	330	0					
21年度末	361	0				2	
20年度末	360	2			1		



表47 年度別畜犬登録及び狂犬病予防注射実施状況

市町村	登録頭数					狂犬病予防注射頭数					注射実施率(%)				
	22年度	23年度	24年度	25年度	26年度	22年度	23年度	24年度	25年度	26年度	22年度	23年度	24年度	25年度	26年度
白河市	4,338	4,339	4,199	4,030	3,941	3,312	3,121	2,922	2,955	2,413	76.3%	71.9%	69.6%	73.3%	61.2%
西郷村	1,454	1,367	1,326	1,265	1,263	1,064	967	962	950	887	73.2%	70.7%	72.5%	75.1%	70.2%
泉崎村	559	642	597	584	590	426	412	399	345	337	76.2%	64.2%	66.8%	59.1%	57.1%
中島村	496	478	481	464	460	338	319	314	279	259	68.1%	66.7%	65.3%	60.1%	56.3%
矢吹町	1,428	1,415	1,391	1,395	1,392	1,009	939	891	825	807	70.7%	66.4%	64.1%	59.1%	58.0%
棚倉町	916	894	865	825	815	757	709	637	666	651	82.6%	79.3%	73.6%	80.7%	79.9%
矢祭町	550	526	498	477	439	471	454	429	411	380	85.6%	86.3%	86.1%	86.2%	86.6%
塙町	694	706	698	679	642	524	509	476	475	445	75.5%	72.1%	68.2%	70.0%	69.3%
鮫川村	439	469	482	472	463	300	278	280	254	262	68.3%	59.3%	58.1%	53.8%	56.6%
合計	10,874	10,836	10,537	10,191	10,005	8,201	7,708	7,310	7,160	6,441	75.4%	71.1%	69.4%	70.3%	64.4%

表48 年度別捕獲犬及び返還頭数

市町村	捕獲頭数					返還頭数				
	22年度	23年度	24年度	25年度	26年度	22年度	23年度	24年度	25年度	26年度
白河市	43	51	43	42	38	14	22	19	22	14
西郷村	20	18	19	17	14	6	7	7	11	7
泉崎村	3	6	7	7	5	1	1	0	2	1
中島村	6	4	4	2	3	1	1	3	0	1
矢吹町	22	11	20	9	15	3	6	6	2	2
棚倉町	11	7	6	5	7	0	1	2	0	4
矢祭町	6	3	5	0	2	0	0	0	0	0
塙町	3	6	2	3	2	1	1	0	0	1
鮫川村	5	10	4	10	19	2	0	2	0	1
合計	119	116	110	95	105	28	39	39	37	31

表49 犬の苦情処理件数

市町村	放し飼い	捨て犬	迷い犬	放浪犬	野犬	家畜田畑等の被害	咬傷等の危険性	臭気	啼声	脱糞	その他	合計
白河市	4	3	22	20	4	0	6	0	11	1	5	76
西郷村	3	1	7	7	0	0	0	0	3	0	2	23
泉崎村	0	0	3	1	1	0	0	0	0	0	0	5
中島村	1	1	2	4	0	0	0	0	0	0	0	8
矢吹町	4	2	7	8	3	0	0	0	0	0	2	26
棚倉町	0	1	5	2	0	0	0	0	0	0	0	8
矢祭町	0	0	0	2	0	0	0	0	1	0	0	3
塙町	0	0	2	0	1	0	0	0	0	0	0	3
鮫川村	0	0	2	4	10	0	0	0	0	0	0	16
26年計	12	8	50	48	19	0	6	0	15	1	9	168
25年計	14	4	47	48	19	0	6	0	15	1	9	163
24年計	31	9	73	25	5	2	4	0	12	1	3	165
23年計	32	5	68	51	8	0	2	2	10	0	8	186
22年計	34	11	51	70	19	2	5	2	33	2	5	234

## 所在地

### ○県南保健福祉事務所

〒961-0074 福島県白河市郭内127番地  
電話 市外局番 (0248)

総務企画部	
◇総務企画課	22-5441 22-5447

健康福祉部	
◇保健福祉課	22-5649
高齢者支援チーム	22-5478
児童家庭支援チーム	22-5647
県中児童相談所白河相談室	22-5648
障がい者支援チーム	22-5649
◇生活保護課	22-5483
◇健康増進課	22-5443

生活衛生部	
◇医療薬事課	22-5479
医事薬事チーム	22-5479
感染症予防チーム	22-6405
◇衛生推進課	22-5486
環境衛生チーム	22-5486
食品衛生チーム	22-5487

### F A X

総務企画部・健康福祉部 22-5451  
生活衛生部 23-1252

### ホームページアドレス

<http://www.pref.fukushima.lg.jp/sec/21130a/>

### Eメールアドレス

[kennan.hokenfukushi@pref.fukushima.lg.jp](mailto:kennan.hokenfukushi@pref.fukushima.lg.jp)



### ○東白川福祉相談コーナー

〒963-6131 福島県東白川郡棚倉町大字関口字上志宝50番地1  
福島県棚倉合同庁舎内  
電話・FAX (0247) 33-2225