

統計課資料
統商工第180号
平成27年9月刊行

福島県鉱工業指数年報

－ 平成22年基準 －

平成26年版

福島県企画調整部統計課

は し が き

福島県では、県内鉱工業の生産、出荷及び在庫の動向を把握することを目的として、『福島県鉱工業指数月報』を作成し公表しておりますが、このたび、平成26年の動向を『福島県鉱工業指数年報』としてまとめました。

平成26年の鉱工業指数をみると、生産指数は92.7（前年比+3.0%）と2年ぶりの上昇、出荷指数は91.8（同+3.4%）と2年ぶりの上昇、在庫指数は102.4（同△4.1%）と2年連続の低下となりました。

本書が、県内経済の一つの指標として、あるいは本県の鉱工業生産活動の把握や地域分析のための資料として、広く御活用いただければ幸いです。

終わりに、本指数の作成にあたりまして、毎月多大な御協力をいただいております調査対象事業所及び関係機関の皆様に厚く御礼申し上げますとともに、今後とも一層の御理解と御協力をお願いいたします。

平成27年9月

福島県企画調整部長

目 次

I	福島県鉱工業指数作成の概要	1
II	利用上の注意	5
III	平成26年 福島県鉱工業指数の動向	
1	鉱工業の動向	
(1)	概況	6
(2)	業種別の動向	13
(3)	特殊分類別(財別)の動向	32
2	電力・ガス事業の推移	38
IV	統計表	
1	原指数	
	第1表 業種別生産指数	40
	第2表 業種別出荷指数	42
	第3表 業種別在庫指数	44
	第4表 財別生産指数	46
	第5表 財別出荷指数	47
	第6表 財別在庫指数	48
2	季節調整済指数	
	第7表 業種別生産指数	50
	第8表 業種別出荷指数	52
	第9表 業種別在庫指数	54
	第10表 財別生産指数	56
	第11表 財別出荷指数	57
	第12表 財別在庫指数	58
V	別表	
	平成22年基準指数採用品目及びウエイト	60

I 福島県鉱工業指数作成の概要

1 指数作成の目的

本県鉱工業の生産、出荷及び在庫の動向を明らかにし、経済分析等の基礎資料とする。

2 基準年・ウェイト算定年次

指数の基準年次及びウェイト算定年次は「平成 22 年（2010 年）」である。

指数値は、平成 22 年の平均を 100.0 とした比率で示している。

3 分類

日本標準産業分類（平成 19 年 11 月第 12 回改定）を基本とした業種分類と、財の用途に着目した特殊分類の二つの方法で分類した。

(1) 業種分類

日本標準産業分類の中分類を基本に組替えを行っている。業種分類は図 1 のとおりである。

図1 業種分類

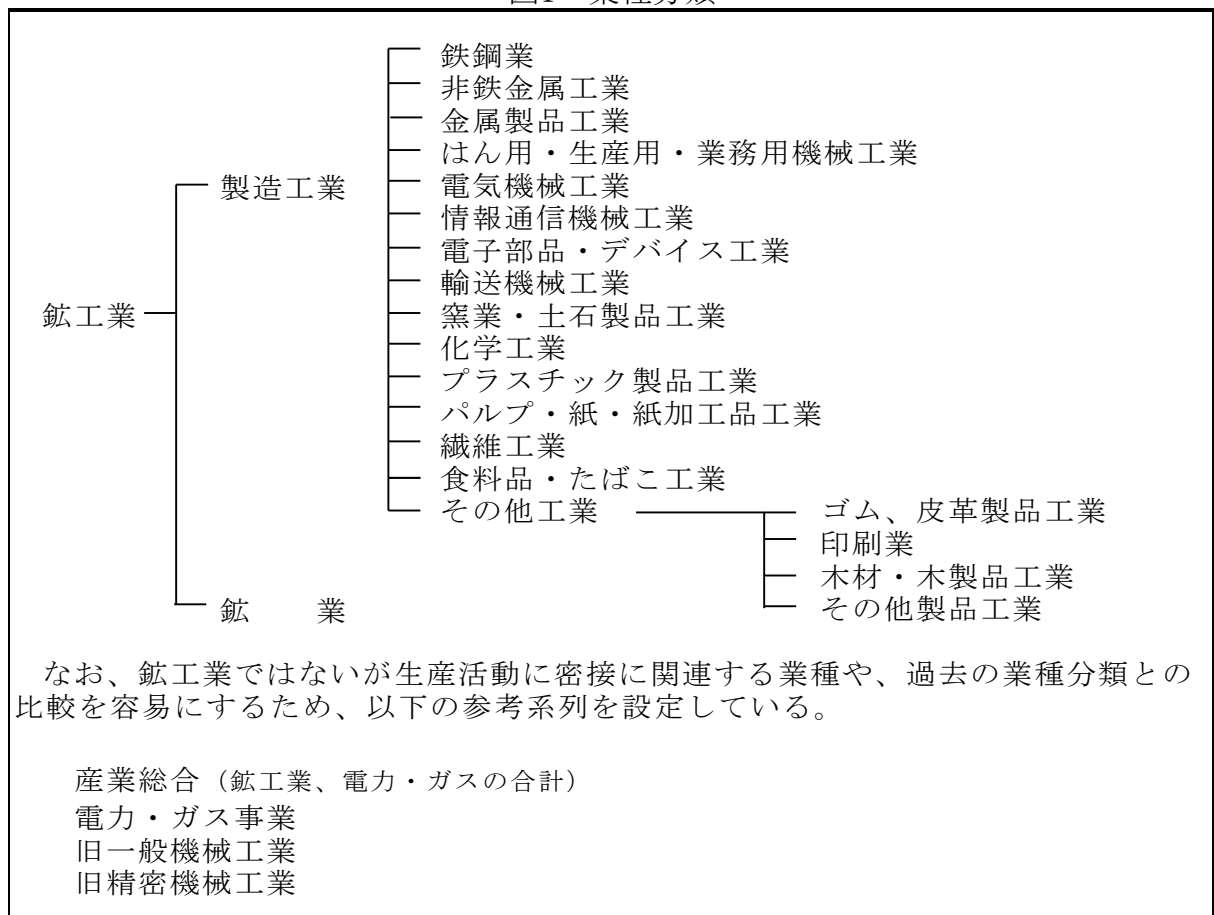

なお、鉱工業ではないが生産活動に密接に関連する業種や、過去の業種分類との比較を容易にするため、以下の参考系列を設定している。

- 産業総合（鉱工業、電力・ガスの合計）
- 電力・ガス事業
- 旧一般機械工業
- 旧精密機械工業

(2) 特殊分類（財別分類）について

特殊分類は、品目の経済的用途によって財別に分類したものである。各財格付けの定義は表 1 のとおりである。

表1 特殊分類の定義

特殊分類（財別分類）	定義
最終需要財	生産活動から離れて最終製品となるもの
投資財	企業の資本形成に向けられるもの
資本財	設備投資に向けられるもの…医療器具、金型等
建設財	建設投資に用いられるもの…コンクリート、橋りょう等
消費財	家計で消費されるもの
耐久消費財	想定耐用年数が1年以上のもの…デジタルカメラ、携帯電話等
非耐久消費財	想定耐用年数が1年未満で、比較的購入単価が安いもの…食料品、着衣等
生産財	原材料・燃料として生産活動に再投入されるもの
鉱工業用生産財	鉱工業の生産工程に再投入されるもの…自動車車体部品、半導体部品等
その他用生産財	鉱工業以外の生産活動に再投入されるもの…農薬等

4 採用品目

経済産業省生産動態統計調査（福島県分）及び福島県鉱工業指数調査から業種・特殊分類ごとに代表性を考慮して選定した。

その結果、採用品目数は、生産指数及び出荷指数が 214 品目、在庫指数は 128 品目である（表 2 参照）。

また、採用品目の名称及び単位は 59 ページ「V 別表」のとおりである。

表2 業種別品目数

業種分類	指数分類	生産指数 (付加価値額)	出荷指数 (出荷額)	在庫指数 (在庫額)
鉱工業		214	214	128
製造工業		213	213	127
鉄鋼業		5	5	3
非鉄金属工業		9	9	5
金属製品工業		8	8	3
はん用・生産用・業務用機械工業		27	27	7
電気機械工業		17	17	8
情報通信機械工業		14	14	8
電子部品・デバイス工業		12	12	2
輸送機械工業		8	8	-
窯業・土石製品工業		19	19	17
化学工業		32	32	30
プラスチック製品工業		8	8	6
パルプ・紙・紙加工品工業		6	6	6
繊維工業		12	12	9
食料品・たばこ工業		21	21	11
その他工業		15	15	12
ゴム、皮革製品工業		6	6	6
印刷業		1	1	-
木材・木製品工業		3	3	3
その他製品工業		5	5	3
鉱業		1	1	1
(参考)				
産業総合（鉱工業、電力・ガスの合計）		216	216	-
電力・ガス事業		2	2	-
旧一般機械工業		19	19	4
旧精密機械工業		7	7	4

表3 財別品目数

特殊分類	指数分類	生産指数 (付加価値額)	出荷指数 (出荷額)	在庫指数 (在庫額)
鉱工業		223	223	134
最終需要財		105	105	61
投資財		60	60	31
資本財		35	35	12
建設財		25	25	19
消費財		45	45	30
耐久消費財		9	9	8
非耐久消費財		36	36	22
生産財		118	118	73
鉱工業用生産財		110	110	69
その他用生産財		8	8	4

※複数の財にウエイトを分割している品目があるため、業種別の計と一致しない。

5 ウェイト

ウェイトは、個々の品目の鉱工業全体に占める割合のことで、多数の品目の生産数量、出荷数量、在庫数量の変化を総合的に比較するために必要な要素である。

生産指数は付加価値額ウェイト、出荷指数は出荷額ウェイト、在庫指数は年平均在庫額ウェイトであり、指数全体を10000.0として採用品目ごとに万分比で示している。

算定の基礎資料は、平成22年工業統計調査、平成24年経済センサスー活動調査及び経済産業省生産動態統計調査等を指数の業種分類に適合するよう調整した。

業種別、財別のウェイトは、表4、5のとおりである。

また、採用品目のウェイト及び財別格付けは59ページ「V別表」のとおりである。

表4 業種別生産、出荷、在庫ウェイト

業種分類	指数分類	生産指数 (付加価値額)	出荷指数 (出荷額)	在庫指数 (在庫額)
鉱工業		10000.0	10000.0	10000.0
製造工業		9980.5	9995.8	9999.4
鉄鋼業		127.9	126.8	153.1
非鉄金属工業		235.4	339.7	251.4
金属製品工業		336.2	233.4	72.1
はん用・生産用・業務用機械工業		1298.7	950.8	539.2
電気機械工業		359.2	636.5	324.7
情報通信機械工業		1491.1	1677.2	597.9
電子部品・デバイス工業		1041.9	1175.4	1147.8
輸送機械工業		887.6	848.2	-
窯業・土石製品工業		472.5	368.0	1497.0
化学工業		1108.7	992.0	2174.0
プラスチック製品工業		489.1	459.3	1173.3
パルプ・紙・紙加工品工業		231.6	279.9	456.6
繊維工業		182.4	112.5	279.5
食料品・たばこ工業		981.8	1135.3	608.8
その他工業		736.4	660.8	724.0
ゴム、皮革製品工業		547.4	459.2	406.2
印刷業		47.8	35.8	-
木材・木製品工業		47.7	56.6	214.3
その他製品工業		93.5	109.2	103.5
鉱業		19.5	4.2	0.6
(参考)				
産業総合(鉱工業、電力・ガスの合計)		14176.4	13716.2	-
電力・ガス事業		4176.4	3716.2	-
旧一般機械工業		661.2	461.5	185.2
旧精密機械工業		634.3	496.7	370.7

表5 財別生産、出荷、在庫ウェイト

特殊分類	指数分類	生産指数 (付加価値額)	出荷指数 (出荷額)	在庫指数 (在庫額)
鉱工業		10000.0	10000.0	10000.0
最終需要財		4488.0	4265.2	3031.7
投資財		1937.5	1564.2	1302.1
資本財		1411.9	1077.3	325.2
建設財		525.6	486.9	976.9
消費財		2550.5	2701.0	1729.6
耐久消費財		818.9	908.9	660.6
非耐久消費財		1731.6	1792.1	1069.0
生産財		5512.0	5734.8	6968.3
鉱工業用生産財		5297.5	5535.7	6271.3
その他用生産財		214.5	199.1	697.0

6 指数の算式

総合指数の計算は、個別系列を基準時の固定ウェイトで加重平均するラスパイレス算式であり、次の式で表される。

$$\text{総合指数} = \frac{\left[\frac{\text{品目別比較時数量}}{\text{品目別基準時数量}} \times \text{品目別基準時(平成22年)ウェイト} \right] \text{の総和}}{\text{品目別基準時(平成22年)ウェイトの総和}}$$

7 季節調整

指数の時系列は、長期的傾向、景気循環などの変動要因を含んでいるが、季節的要因（四季の変動からなる自然要因、盆・正月などの社会的要因、決算期などの商習慣等の制度要因）の影響を受けて、毎年一定の変動を繰り返している。季節調整法とは、季節的な変動要因を原指数から取り除く方法である。

(1) 季節調整の方法

季節調整法は、米国センサス局のX-12-ARIMAを採用し、平成18年1月から平成25年12月までの96時点の時系列データにより季節指数を算出している。

(2) 季節調整済指数の算出

季節調整済指数の算出は、次の式による。

$$\text{季節調整済指数} = \frac{\text{原指数}}{\text{季節指数}} \times 100$$

(注) 季節調整済指数は主に短期的動向（前月との比較や、四半期別の前期との比較）を見るのに利用し、原指数は前年同月との比較に利用する。

Ⅱ 利用上の注意

本書は、経済産業省生産動態統計調査及び福島県鉱工業指数調査等の結果に基づき、平成26年(2014年)の鉱工業指数を集録したものである。

- 1 鉱工業指数とは、経済産業省及び本県の指定する品目の、毎月の生産・出荷・在庫の数量等を把握し、鉱工業生産活動を指数化して示したものである。
- 2 本書に掲載した基準年時及びウェイト算定年次は平成22年(2010年)である。
- 3 総合指数とは、個々の品目ごとに作成した指数に基準年次のウェイトを用いて加重平均し、鉱工業全体を表した指数である(業種分類での表記は「鉱工業」)。
- 4 指数値(生産、出荷、在庫)は、暦年別、四半期別及び月別に計算している。
年別指数……… 1月から12月までの原指数の平均値
四半期別指数… 各四半期毎の原指数又は季節調整済指数の平均値
(Ⅰ期は1～3月、Ⅱ期は4～6月、Ⅲ期は7～9月、Ⅳ期は10～12月)
- 5 統計表中の符号等の用法は、次のとおり。
「—」……… 該当数値なし
「△」……… マイナスの数値
- 6 表示されている単位未満は四捨五入しているため、合計と内訳の計が一致しない場合がある。
- 7 前年比、前期比及び前年同期比は、対前年増減率、対前期増減率、対前年同期増減率を意味する(単位は%)。
なお、前年比と前年同期比は季節的に同じ条件のもとに比較するので原指数により算出し、短期的動向である前期比は季節調整済指数により算出している。
- 8 財別採用品目数は、1品目を2財に分割している品目があるため、業種別採用品目数とは一致しない。
- 9 季節変動については、米国センサス局のX-12-ARIMAにより季節調整を行っている。
- 10 寄与度は、総合指数の上昇又は低下の増減分に対して、その内訳の増減分がどの程度あるかを示したものである。

$$\text{寄与度} = \frac{\text{その業種の「ウェイト} \times (\text{現年指数} - \text{前年指数})}{\text{総合指数の「ウェイト} \times \text{前年指数}} \times 100 (\%)$$

Ⅲ 平成26年 福島県鉱工業指数の動向

1 鉱工業の動向

(1) 概況

ア 平成26年の状況

平成26年平均(原指数)は、生産が92.7で前年比+3.0%となり2年ぶりの上昇、出荷が91.8で前年比+3.4%となり2年ぶりの上昇、在庫は102.4で前年比△4.1%となり2年連続の低下となった。

表1 鉱工業指数の年別推移(原指数 平成22年=100.0)

	平成20年	平成21年	平成22年	平成23年	平成24年	平成25年	平成26年
生産	109.3	84.9	100.0	88.9	92.5	90.0	92.7
前年比(%)	-	△22.3	17.8	△11.1	4.0	△2.7	3.0
出荷	107.9	85.0	100.0	86.1	89.6	88.8	91.8
前年比(%)	-	△21.2	17.6	△13.9	4.1	△0.9	3.4
在庫	111.9	102.8	100.0	98.4	113.6	106.8	102.4
前年比(%)	-	△8.1	△2.7	△1.6	15.4	△6.0	△4.1

表2 鉱工業指数の月別推移(季節調整済指数 平成22年=100.0)

		1月	2月	3月	4月	5月	6月	7月	8月	9月	10月	11月	12月
平成24年	生産	97.1	99.0	98.3	98.9	98.4	93.4	91.0	88.2	86.5	86.7	86.4	87.5
	出荷	92.1	95.7	95.1	96.0	95.4	90.0	87.9	86.5	82.8	84.1	84.1	84.8
	在庫	111.4	111.5	114.3	116.1	117.8	116.2	113.7	114.8	113.6	113.2	110.9	110.2
平成25年	生産	87.3	87.7	89.4	86.7	86.8	87.4	88.8	89.8	91.9	92.9	94.8	95.3
	出荷	83.7	86.4	87.3	85.8	86.6	86.6	89.2	89.4	90.4	92.4	93.4	93.6
	在庫	109.5	108.7	106.0	106.6	105.6	108.8	106.7	106.5	106.3	105.7	103.5	107.7
平成26年	生産	95.1	93.1	104.2	92.0	92.0	93.2	89.6	91.5	91.6	89.6	89.0	91.0
	出荷	98.9	95.6	101.8	92.3	91.4	93.0	87.4	88.7	88.8	88.9	87.1	88.9
	在庫	100.7	101.4	104.0	103.0	102.9	102.4	102.4	104.4	103.7	101.9	100.9	101.4

図1 鉱工業指数 年別指数(原指数)、月別指数(季節調整済指数)の推移
(平成22年=100.0)

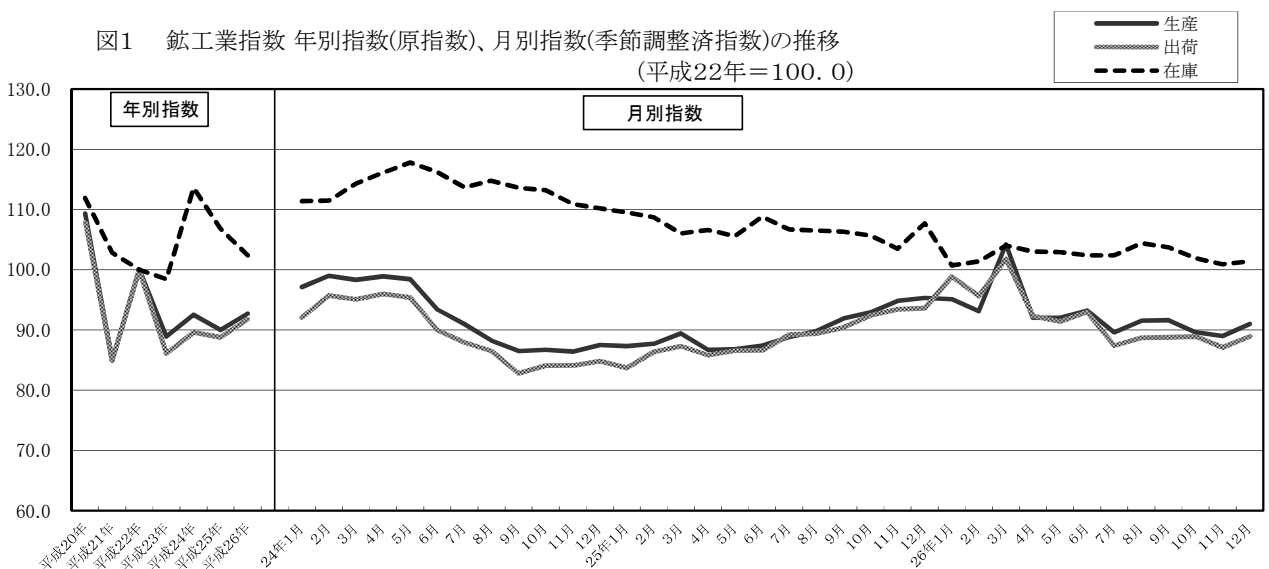

イ 平成26年の四半期別の状況

四半期別指数(季節調整済指数)の対前期比の推移をみると、生産は、第Ⅰ期が前期を上回り、第Ⅱ期から第Ⅳ期が前期を下回った。出荷は、第Ⅰ期が前期を上回り、第Ⅱ期と第Ⅲ期が前期を下回り、第Ⅳ期が前期から横ばいとなった。在庫は、第Ⅰ期と第Ⅳ期が前期を下回り、第Ⅱ期と第Ⅲ期が前期を上回った。

表3 鋳工業指数 四半期別指数の推移 (季節調整済指数 平成22年=100.0)

	平成23年				平成24年				平成25年				平成26年			
	I期	II期	III期	IV期	I期	II期	III期	IV期	I期	II期	III期	IV期	I期	II期	III期	IV期
生産	89.9	84.0	91.4	91.3	98.1	96.9	88.6	86.9	88.1	87.0	90.2	94.3	97.5	92.4	90.9	89.9
前期比(%)	△ 9.1	△ 6.6	8.8	△ 0.1	7.4	△ 1.2	△ 8.6	△ 1.9	1.4	△ 1.2	3.7	4.5	3.4	△ 5.2	△ 1.6	△ 1.1
出荷	89.8	79.5	88.0	88.5	94.3	93.8	85.7	84.3	85.8	86.3	89.7	93.1	98.8	92.2	88.3	88.3
前期比(%)	△ 7.9	△ 11.5	10.7	0.6	6.6	△ 0.5	△ 8.6	△ 1.6	1.8	0.6	3.9	3.8	6.1	△ 6.7	△ 4.2	0.0
在庫	95.4	88.3	103.5	106.0	112.4	116.7	114.0	111.4	108.1	107.0	106.5	105.6	102.0	102.8	103.5	101.4
前期比(%)	△ 4.6	△ 7.4	17.2	2.4	6.0	3.8	△ 2.3	△ 2.3	△ 3.0	△ 1.0	△ 0.5	△ 0.8	△ 3.4	0.8	0.7	△ 2.0

四半期別指数 図2 鋳工業指数 四半期別指数(季節調整済指数)の推移 (平成22年=100.0) 前期比(%)

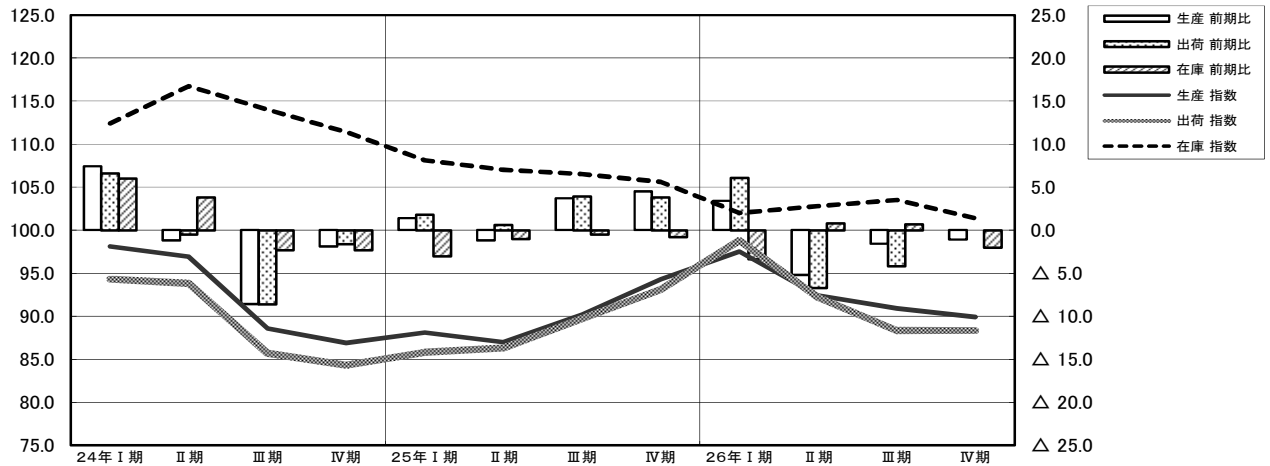

次に、四半期別指数(原指数)の対前年同期比の推移をみると、生産は、第I期から第III期までが前年同期を上回り、第IV期が前年同期を下回った。出荷は、第I期と第II期が前年同期を上回り、第III期と第IV期が前年同期を下回った。在庫は、第I期から第IV期までが前年同期を下回った。

表4 鋳工業指数 四半期別指数の推移 (原指数 平成22年=100.0)

	平成23年				平成24年				平成25年				平成26年			
	I期	II期	III期	IV期	I期	II期	III期	IV期	I期	II期	III期	IV期	I期	II期	III期	IV期
生産	85.9	81.4	93.8	94.3	95.3	93.8	90.7	90.1	86.6	86.0	90.9	96.3	96.6	91.1	91.4	91.6
前年同期比(%)	△ 11.4	△ 15.9	△ 9.0	△ 8.4	10.9	15.2	△ 3.3	△ 4.5	△ 9.1	△ 8.3	0.2	6.9	11.5	5.9	0.6	△ 4.9
出荷	85.3	77.1	91.3	90.8	91.6	90.8	88.8	87.0	83.9	85.2	91.5	94.3	97.8	91.2	89.5	88.7
前年同期比(%)	△ 11.5	△ 21.3	△ 13.0	△ 9.7	7.4	17.8	△ 2.7	△ 4.2	△ 8.4	△ 6.2	3.0	8.4	16.6	7.0	△ 2.2	△ 5.9
在庫	98.9	85.4	102.6	106.8	116.2	112.7	113.3	112.2	110.8	105.0	105.9	105.6	104.1	100.4	103.9	101.3
前年同期比(%)	△ 2.0	△ 14.6	4.5	5.8	17.5	32.0	10.4	5.1	△ 4.6	△ 6.8	△ 6.5	△ 5.9	△ 6.0	△ 4.4	△ 1.9	△ 4.1

四半期別指数 図3 鋳工業指数 四半期別指数(原指数)の推移 (平成22年=100.0)

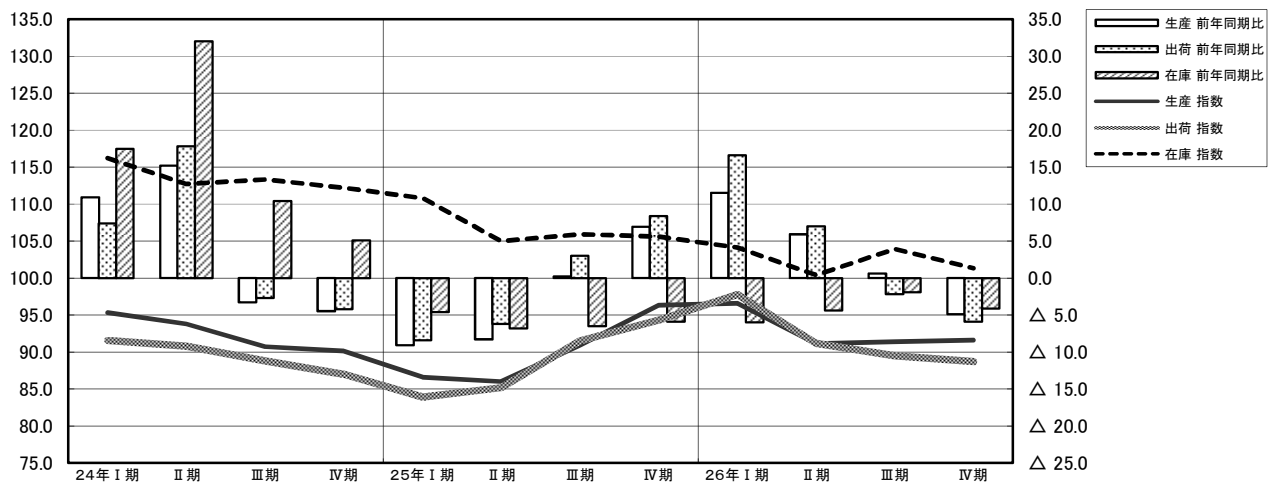

ウ 福島県・東北・全国の推移

福島県・東北・全国の年別指数（原指数）の推移をみると、本県の生産・出荷・在庫ともに、東日本大震災のあった平成23年は、東北とともに全国と比べて大きく低下した。それ以降、本県の生産及び出荷は、上昇、低下、上昇と推移したが、全国及び東北を下回る状況が続いている。また、在庫については、震災翌年の平成24年は、大きく上昇したが、その後は2年連続で低下している。

表5 福島県・東北・全国の年別指数の推移(原指数 平成22年=100.0)

	福島県			東北			全国		
	生産	出荷	在庫	生産	出荷	在庫	生産	出荷	在庫
平成20年	109.3	107.9	111.9	110.4	110.1	118.5	110.7	110.6	116.5
平成21年	84.9	85.0	102.8	85.7	87.6	107.4	86.5	86.6	106.1
平成22年	100.0	100.0	100.0	100.0	100.0	100.0	100.0	100.0	100.0
平成23年	88.9	86.1	98.4	89.3	86.7	96.5	97.2	96.3	104.3
平成24年	92.5	89.6	113.6	95.4	93.3	111.3	97.8	97.5	110.4
平成25年	90.0	88.8	106.8	93.5	93.5	111.8	97.0	96.9	107.4
平成26年	92.7	91.8	102.4	96.1	96.4	111.1	99.0	98.2	109.5

※ 年平均は、単純平均

図4 福島県・東北・全国の年別生産指数の推移



図5 福島県・東北・全国の年別出荷指数の推移



図6 福島県・東北・全国の年別在庫指数の推移

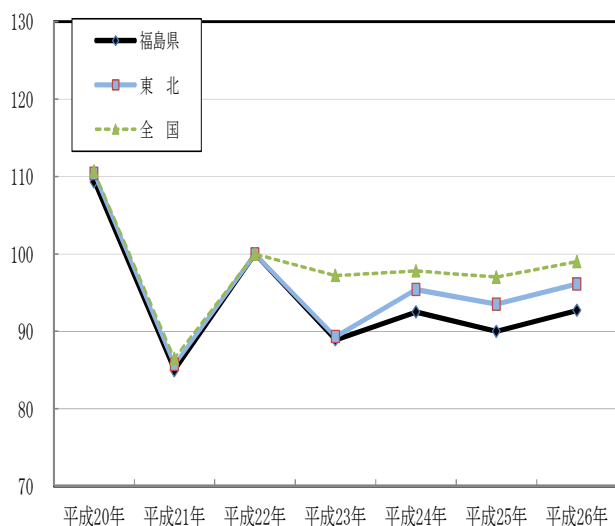

エ 平成 26 年の業種別の状況

(ア) 生産（鉱工業総合 前年比 3.0%上昇）

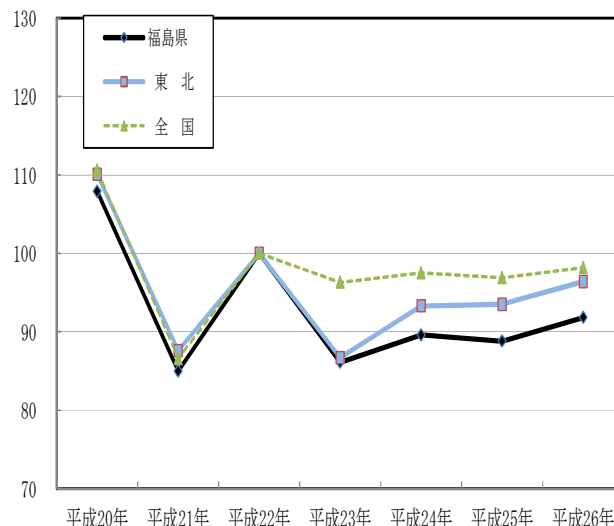
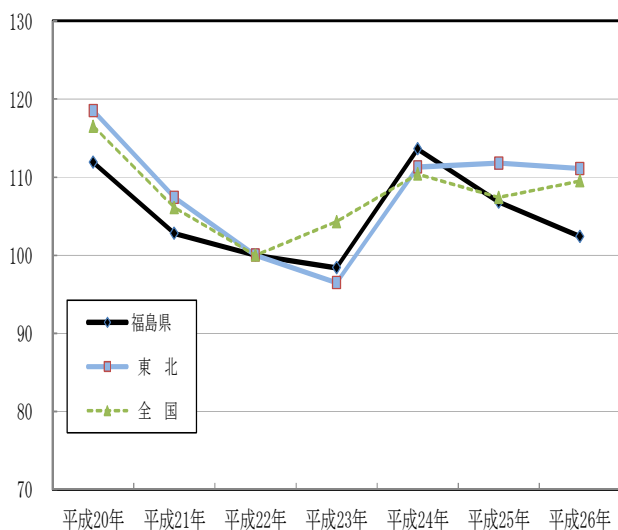
平成 26 年の生産指数(原指数)を業種別にみると、はん用・生産用・業務用機械工業（前年比+12.1%）、化学工業(同+11.4%)、電子部品・デバイス工業(同+11.1%)、窯業・土石製品工業（同+6.9%）など 9 業種が前年より上昇し、電気機械工業(同△14.3%)、繊維工業(同△6.6%)、ゴム、皮革製品工業(同△4.9%)、輸送機械工業(同△4.3%)など 10 業種が前年より低下した。

なお、生産の上昇に寄与した業種は、はん用・生産用・業務用機械工業(寄与度+1.732)、化学工業(同+1.183)などであった。

表6 業種別生産指数の寄与度及び対前年比

業種分類	前年比						寄与度					
	平成21年	平成22年	平成23年	平成24年	平成25年	平成26年	平成21年	平成22年	平成23年	平成24年	平成25年	平成26年
鉱工業	△ 22.3	17.8	△ 11.1	4.0	△ 2.7	3.0						
製造工業	△ 22.3	17.8	△ 11.2	4.1	△ 2.7	3.0	△ 22.280	17.751	△ 11.178	4.042	△ 2.697	2.994
鉄鋼業	△ 46.3	46.4	4.2	3.2	△ 7.9	△ 2.3	△ 0.690	0.478	0.054	0.047	△ 0.118	△ 0.033
非鉄金属工業	△ 29.2	34.0	△ 19.6	18.0	△ 1.4	4.6	△ 0.663	0.704	△ 0.461	0.384	△ 0.033	0.112
金属製品工業	△ 28.2	21.2	△ 13.9	△ 0.5	△ 5.3	△ 0.4	△ 0.997	0.693	△ 0.467	△ 0.015	△ 0.164	△ 0.011
はん用・生産用・業務用機械工業	△ 31.4	25.2	△ 1.5	0.3	0.0	12.1	△ 4.349	3.075	△ 0.195	0.044	0.000	1.732
電気機械工業	△ 20.0	△ 5.8	△ 17.0	△ 14.1	△ 2.7	△ 14.3	△ 0.871	△ 0.262	△ 0.611	△ 0.473	△ 0.074	△ 0.395
情報通信機械工業	△ 22.6	29.0	5.6	11.0	△ 7.8	0.4	△ 3.083	3.952	0.835	1.946	△ 1.467	0.066
電子部品・デバイス工業	△ 25.1	22.5	△ 13.8	△ 11.4	△ 13.6	11.1	△ 2.602	2.258	△ 1.438	△ 1.149	△ 1.171	0.845
輸送機械工業	△ 29.6	38.1	△ 8.8	△ 6.0	△ 10.0	△ 4.3	△ 2.469	2.885	△ 0.781	△ 0.549	△ 0.825	△ 0.325
窯業・土石製品工業	△ 23.2	18.3	△ 10.2	3.9	△ 2.5	6.9	△ 1.102	0.863	△ 0.482	0.186	△ 0.117	0.331
化学工業	△ 10.6	12.5	△ 17.8	2.4	△ 0.1	11.4	△ 1.065	1.450	△ 1.973	0.249	△ 0.012	1.183
プラスチック製品工業	△ 21.0	14.7	△ 13.8	12.4	3.7	△ 3.4	△ 1.038	0.737	△ 0.675	0.589	0.190	△ 0.185
パルプ・紙・紙加工品工業	△ 10.2	7.0	△ 9.0	4.9	1.8	2.8	△ 0.225	0.177	△ 0.208	0.117	0.043	0.069
繊維工業	△ 34.2	△ 11.0	△ 7.9	△ 8.7	0.8	△ 6.6	△ 0.976	△ 0.266	△ 0.144	△ 0.164	0.014	△ 0.113
食料品・たばこ工業	△ 5.8	1.0	△ 38.8	30.1	10.7	0.7	△ 0.548	0.116	△ 3.809	2.032	0.902	0.065
その他工業	△ 21.3	11.9	△ 10.4	10.3	1.4	△ 3.9	△ 1.630	0.919	△ 0.766	0.762	0.111	△ 0.319
ゴム、皮革製品工業	△ 24.5	23.2	△ 4.0	1.3	△ 0.1	△ 4.9	△ 1.322	1.212	△ 0.219	0.074	△ 0.006	△ 0.292
印刷業	△ 7.7	△ 41.5	△ 12.8	19.6	3.2	△ 3.3	△ 0.063	△ 0.399	△ 0.061	0.092	0.017	△ 0.019
木材・木製品工業	△ 13.7	5.4	△ 33.4	56.0	6.2	△ 1.6	△ 0.066	0.029	△ 0.159	0.200	0.033	△ 0.010
その他製品工業	△ 19.0	7.8	△ 34.5	56.6	6.6	0.3	△ 0.186	0.079	△ 0.323	0.390	0.069	0.003
鉱業	△ 14.9	5.2	△ 8.7	20.6	5.1	△ 0.3	△ 0.030	0.011	△ 0.017	0.041	0.012	△ 0.001

図7 業種別生産指数の寄与度及び総合指数の前年比

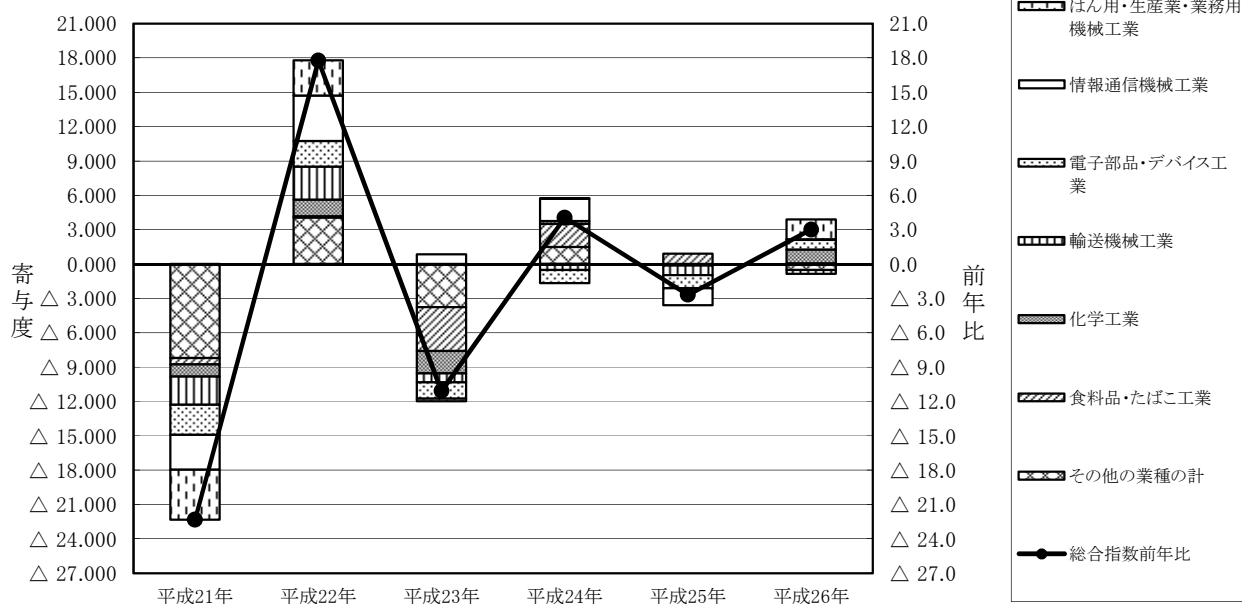

(イ) 出荷（鉱工業総合 前年比 3.4%上昇）

平成 26 年の出荷指数(原指数)を業種別にみると、電子部品・デバイス工業(前年比 +13.3%)、化学工業(同+11.5%)、はん用・生産用・業務用機械工業(同+10.5%)、パルプ・紙・紙加工品工業(同+4.7%)など 10 業種が前年より上昇し、電気機械工業(同△6.3%)、プラスチック製品工業(同△5.1%)、木材・木製品工業(同△4.9%)、輸送機械工業(同△4.4%)など 9 業種が前年より低下した。

なお、出荷の上昇に寄与した業種は、電子部品・デバイス工業(寄与度+1.271)、化学工業(同+1.084)などであった。

表7 業種別出荷指数の寄与度及び対前年比

業種分類	前年比						寄与度					
	平成21年	平成22年	平成23年	平成24年	平成25年	平成26年	平成21年	平成22年	平成23年	平成24年	平成25年	平成26年
鉱工業	△ 21.2	17.6	△ 13.9	4.1	△ 0.9	3.4						
製造工業	△ 21.2	17.6	△ 13.9	4.1	△ 0.9	3.4	△ 21.214	17.640	△ 13.894	4.063	△ 0.892	3.377
鉄鋼業	△ 46.8	46.4	4.3	4.6	△ 7.7	△ 2.5	△ 0.705	0.473	0.055	0.071	△ 0.119	△ 0.036
非鉄金属工業	△ 20.1	27.4	△ 25.3	31.7	△ 6.5	1.0	△ 0.620	0.859	△ 0.859	0.935	△ 0.243	0.034
金属製品工業	△ 23.7	13.3	△ 15.3	4.4	△ 4.0	△ 1.2	△ 0.595	0.321	△ 0.357	0.100	△ 0.091	△ 0.026
はん用・生産用・業務用機械工業	△ 26.2	19.5	△ 2.7	△ 4.3	△ 0.1	10.5	△ 2.617	1.823	△ 0.257	△ 0.464	△ 0.011	1.049
電気機械工業	△ 22.2	7.4	△ 24.0	△ 27.0	△ 9.2	△ 6.3	△ 1.569	0.517	△ 1.528	△ 1.515	△ 0.362	△ 0.229
情報通信機械工業	△ 27.4	35.9	△ 0.8	8.6	△ 4.5	2.8	△ 4.321	5.209	△ 0.134	1.656	△ 0.899	0.548
電子部品・デバイス工業	△ 21.2	21.2	△ 15.6	△ 8.1	△ 6.7	13.3	△ 2.418	2.420	△ 1.834	△ 0.928	△ 0.682	1.271
輸送機械工業	△ 29.5	37.6	△ 9.0	△ 5.9	△ 10.2	△ 4.4	△ 2.390	2.724	△ 0.763	△ 0.532	△ 0.824	△ 0.325
窯業・土石製品工業	△ 16.8	15.1	△ 9.9	4.4	5.1	0.2	△ 0.597	0.567	△ 0.364	0.171	0.197	0.008
化学工業	△ 9.3	11.0	△ 18.4	1.6	1.3	11.5	△ 0.846	1.155	△ 1.825	0.150	0.122	1.084
プラスチック製品工業	△ 24.9	7.1	△ 7.2	13.1	3.6	△ 5.1	△ 1.320	0.357	△ 0.331	0.651	0.195	△ 0.290
パルプ・紙・紙加工品工業	△ 9.3	5.9	△ 13.6	9.4	0.6	4.7	△ 0.252	0.184	△ 0.381	0.263	0.019	0.142
繊維工業	△ 33.7	△ 2.5	5.5	△ 8.8	4.1	△ 0.9	△ 0.544	△ 0.034	0.062	△ 0.122	0.049	△ 0.011
食品・たばこ工業	△ 7.2	1.7	△ 41.6	34.9	11.5	3.0	△ 0.800	0.227	△ 4.723	2.690	1.153	0.332
その他工業	△ 22.4	11.7	△ 9.5	12.5	8.2	△ 1.5	△ 1.586	0.816	△ 0.628	0.867	0.612	△ 0.119
ゴム、皮革製品工業	△ 25.7	23.2	△ 0.6	1.4	9.9	△ 1.5	△ 1.196	1.016	△ 0.028	0.075	0.513	△ 0.088
印刷業	△ 7.7	△ 41.5	△ 12.8	19.6	3.2	△ 3.3	△ 0.047	△ 0.299	△ 0.046	0.071	0.013	△ 0.015
木材・木製品工業	△ 15.1	5.5	△ 31.2	49.3	4.8	△ 4.9	△ 0.088	0.035	△ 0.177	0.223	0.031	△ 0.034
その他製品工業	△ 20.8	5.4	△ 34.9	60.5	4.8	1.2	△ 0.252	0.066	△ 0.381	0.500	0.061	0.016
鉱業	△ 14.8	2.1	△ 9.8	0.8	△ 38.9	13.0	△ 0.007	0.001	△ 0.004	0.000	△ 0.017	0.003

図8 業種別出荷指数の寄与度及び総合指数の前年比

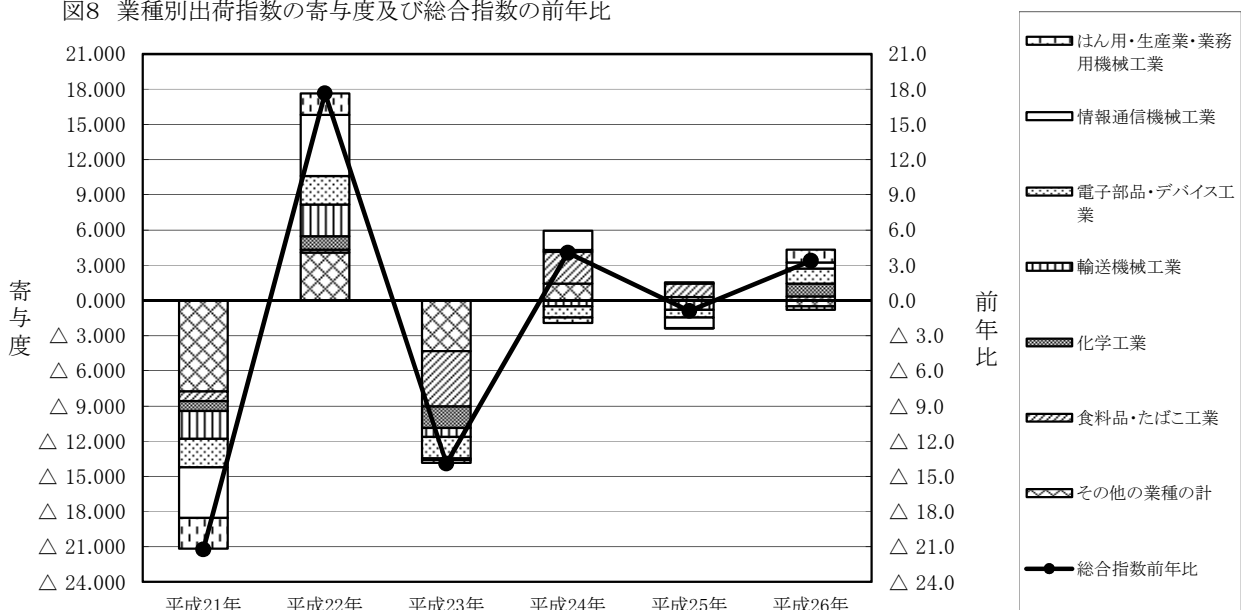

(ウ) 在庫（鉱工業総合 前年比 4.1%低下）

平成 26 年の在庫指数(原指数)を業種別にみると、窯業・土石製品工業(前年比△28.3%)、化学工業(同△14.5%)、はん用・生産用・業務用機械工業(同△14.1%)、金属製品工業(同△12.1%)など 8 業種が前年より低下し、食料品・たばこ工業(同+33.7%)、プラスチック製品工業(同+12.2%)、電気機械工業(同+10.5%)、電子部品・デバイス工業(同+6.4%)など 9 業種が前年より上昇した。

なお、在庫の低下に寄与した業種は、窯業・土石製品工業(寄与度△4.051)、化学工業(同△3.298)などであった。

表8 業種別在庫指数の寄与度及び対前年比

業種分類	前年比						寄与度					
	平成21年	平成22年	平成23年	平成24年	平成25年	平成26年	平成21年	平成22年	平成23年	平成24年	平成25年	平成26年
鉱工業	△ 8.1	△ 2.7	△ 1.6	15.4	△ 6.0	△ 4.1						
製造工業	△ 8.1	△ 2.7	△ 1.6	15.4	△ 6.0	△ 4.1	△ 8.132	△ 2.724	△ 1.600	15.446	△ 5.986	△ 4.120
鉄鋼業	△ 35.4	19.3	20.7	△ 4.1	△ 9.7	△ 5.3	△ 0.628	0.241	0.317	△ 0.076	△ 0.151	△ 0.079
非鉄金属工業	10.5	△ 24.9	32.6	△ 4.4	△ 12.4	3.5	0.285	△ 0.809	0.820	△ 0.151	△ 0.347	0.092
金属製品工業	△ 19.4	△ 22.9	△ 14.9	△ 30.3	27.2	△ 12.1	△ 0.201	△ 0.208	△ 0.107	△ 0.189	0.102	△ 0.061
はん用・生産用・業務用機械工業	△ 11.0	△ 3.3	9.3	30.6	△ 3.8	△ 14.1	△ 0.617	△ 0.178	0.501	1.830	△ 0.256	△ 0.974
電気機械工業	△ 24.9	△ 5.5	△ 1.1	5.1	1.9	10.5	△ 1.016	△ 0.183	△ 0.036	0.165	0.057	0.337
情報通信機械工業	△ 13.9	△ 6.6	32.8	13.6	△ 27.3	2.6	△ 0.924	△ 0.413	1.961	1.100	△ 2.168	0.162
電子部品・デバイス工業	5.1	8.0	△ 0.4	△ 2.6	△ 5.7	6.4	0.462	0.826	△ 0.046	△ 0.303	△ 0.556	0.634
輸送機械工業	-	-	-	-	-	-	-	-	-	-	-	-
窯業・土石製品工業	△ 1.0	△ 21.4	1.6	20.6	△ 16.7	△ 28.3	△ 0.174	△ 3.975	0.240	3.180	△ 2.688	△ 4.051
化学工業	4.0	6.5	△ 13.6	34.4	△ 4.0	△ 14.5	0.699	1.290	△ 2.957	6.562	△ 0.880	△ 3.298
プラスチック製品工業	△ 30.4	△ 3.2	△ 8.5	11.3	2.8	12.2	△ 4.729	△ 0.377	△ 0.997	1.228	0.289	1.406
パルプ・紙・紙加工品工業	0.5	△ 5.6	3.0	△ 2.5	6.8	3.9	0.020	△ 0.262	0.137	△ 0.121	0.273	0.180
繊維工業	△ 12.5	△ 21.2	△ 4.2	6.6	△ 4.4	△ 9.1	△ 0.452	△ 0.731	△ 0.117	0.179	△ 0.111	△ 0.233
食料品・たばこ工業	△ 0.3	54.6	△ 30.0	25.7	21.4	33.7	△ 0.011	2.091	△ 1.826	1.114	1.008	2.052
その他工業	△ 11.1	△ 0.6	6.9	11.9	△ 6.9	△ 4.0	△ 0.815	△ 0.042	0.500	0.934	△ 0.523	△ 0.305
ゴム、皮革製品工業	△ 9.9	15.3	28.4	4.5	△ 7.2	△ 6.4	△ 0.345	0.526	1.154	0.239	△ 0.343	△ 0.304
印刷業	-	-	-	-	-	-	-	-	-	-	-	-
木材・木製品工業	△ 1.2	△ 13.7	△ 34.7	46.2	△ 13.2	4.7	△ 0.027	△ 0.331	△ 0.744	0.658	△ 0.238	0.078
その他製品工業	△ 28.3	△ 18.6	8.4	3.3	6.2	△ 7.2	△ 0.450	△ 0.231	0.087	0.038	0.064	△ 0.083
鉱業	6.1	△ 14.1	△ 4.4	7.9	22.4	1.7	0.000	△ 0.001	△ 0.000	0.000	0.001	0.000

図9 業種別在庫指数の寄与度及び総合指数の前年比

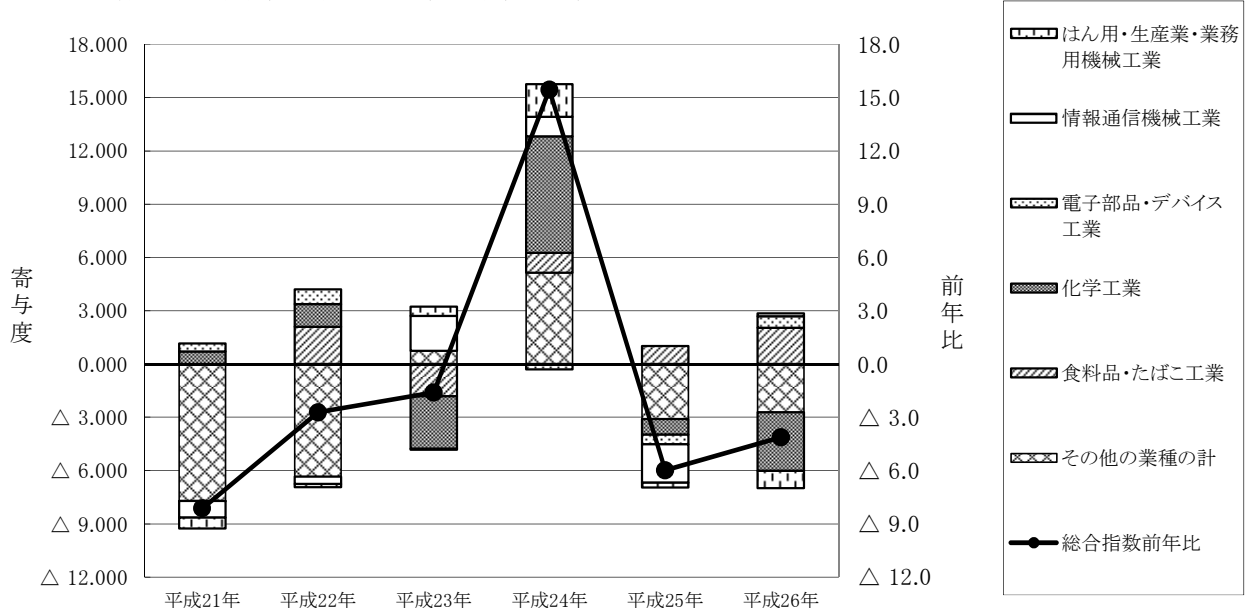

オ 在庫循環の推移

在庫循環図は、生産と在庫の関係を示し、景気動向を把握する上で、一定の目安となるものであり、横軸を生産、縦軸を在庫とした場合、左回りに循環する傾向がある。

図10の在庫循環図により生産と在庫の関係をみると、平成23年第Ⅲ期から平成24年第Ⅱ期までは右回りとなったが、平成24年第Ⅲ期からは左回りとなった。

また、平成26年は、第Ⅰ期と第Ⅱ期が「在庫積み増し局面」、第Ⅲ期が「意図せざる在庫減局面」、第Ⅳ期が「在庫調整局面」に位置する結果となった。

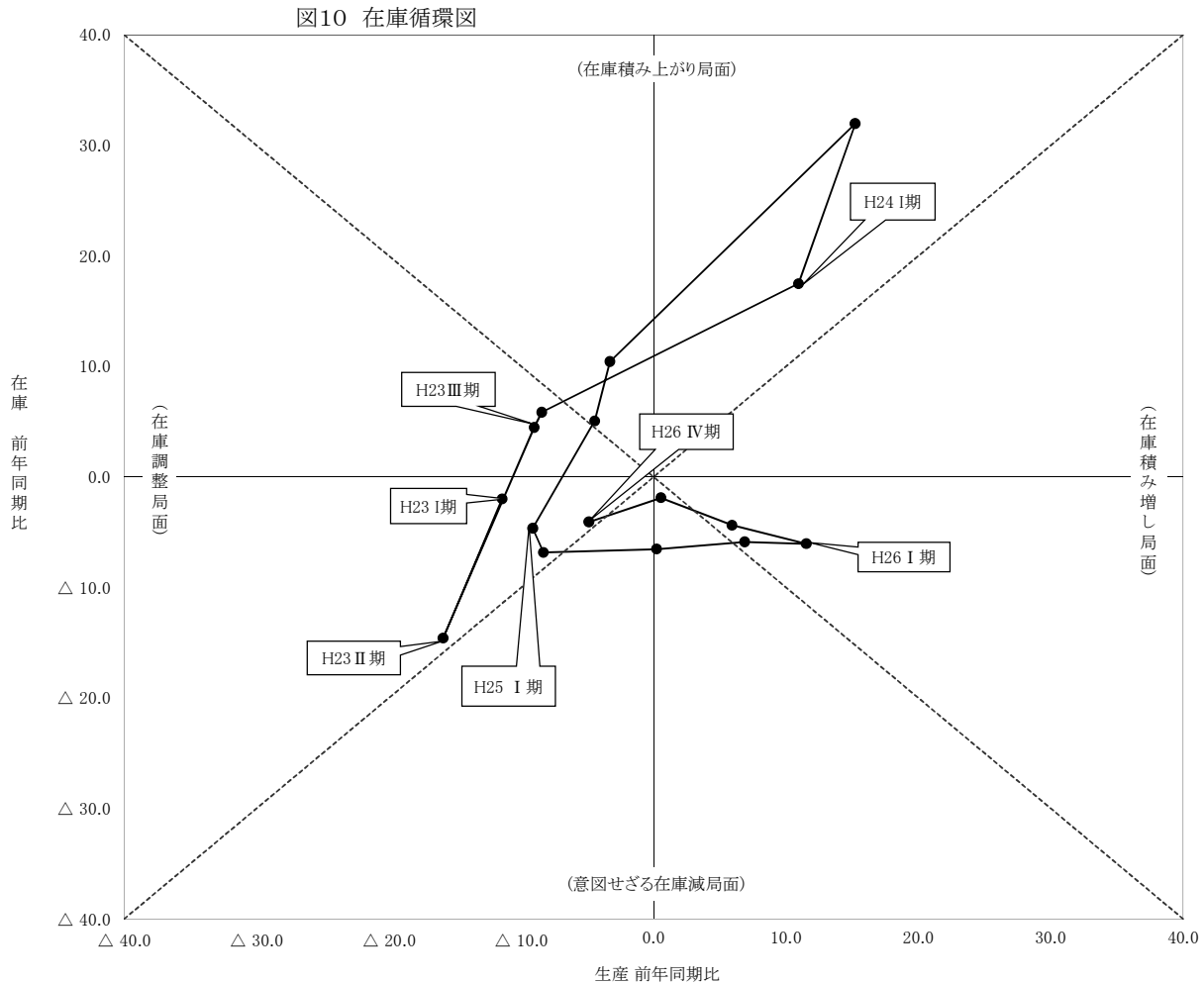

意図せざる在庫減局面：第一局面 (景気拡大初期)	景気拡張期に入ると、需要の増加が企業予測を上回り、増産しても需要に追いつかず、意図せず在庫が減少する。
在庫積み増し局面：第二局面 (景気拡大期)	景気拡張期が長くなると、企業は将来の更なる需要増に備えて増産し、在庫を積極的に積み増そうとする。
在庫積み上がり局面：第三局面 (景気後退初期)	景気後退期に入ると、需要が企業予測を下回り、需要の減少速度に減産が追いつかず、在庫が積み上がり始める。
在庫調整局面：第四局面 (景気後退期)	景気後退期が続くと、企業は更に減産を進め、積み上がった在庫を減らそうとする。

表9 四半期別指数前年同期比(原指数 平成22年=100.0)

前年同期比	H23 I	H23 II	H23 III	H23 IV	H24 I	H24 II	H24 III	H24 IV	H25 I	H25 II	H25 III	H25 IV	H26 I	H26 II	H26 III	H26 IV
生産	△ 11.4	△ 15.9	△ 9.0	△ 8.4	10.9	15.2	△ 3.3	△ 4.5	△ 9.1	△ 8.3	0.2	6.9	11.5	5.9	0.6	△ 4.9
在庫	△ 2.0	△ 14.6	4.5	5.8	17.5	32.0	10.4	5.1	△ 4.6	△ 6.8	△ 6.5	△ 5.9	△ 6.0	△ 4.4	△ 1.9	△ 4.1

(2) 業種別の動向

ア 鉄鋼業

	生産	出荷	在庫
ウェイト(品目数)	127.9 (5品目)	126.8 (5品目)	153.1 (3品目)

平成26年の状況(年別指数 原指数)

生産指数は、96.7で前年比 2.3%の低下であった。

出荷指数は、98.2で前年比 2.5%の低下であった。

在庫指数は、99.1で前年比 5.3%の低下であった。

表10 鉄鋼業 年別指数の推移(原指数 平成22年=100.0)

	平成20年	平成21年	平成22年	平成23年	平成24年	平成25年	平成26年
生産	127.3	68.3	100.0	104.2	107.5	99.0	96.7
前年比(%)	-	△ 46.3	46.4	4.2	3.2	△ 7.9	△ 2.3
出荷	128.3	68.3	100.0	104.3	109.1	100.7	98.2
前年比(%)	-	△ 46.8	46.4	4.3	4.6	△ 7.7	△ 2.5
在庫	129.7	83.8	100.0	120.7	115.8	104.6	99.1
前年比(%)	-	△ 35.4	19.3	20.7	△ 4.1	△ 9.7	△ 5.3

表11 鉄鋼業 四半期別指数の推移(季節調整済指数 平成22年=100.0)

	平成24年				平成25年				平成26年			
	I期	II期	III期	IV期	I期	II期	III期	IV期	I期	II期	III期	IV期
生産	122.7	115.8	99.0	95.4	98.9	99.2	97.4	100.4	98.8	95.6	93.7	98.7
前期比(%)	8.4	△ 5.6	△ 14.5	△ 3.6	3.7	0.3	△ 1.8	3.1	△ 1.6	△ 3.2	△ 2.0	5.3
出荷	121.4	117.8	101.6	96.5	100.1	100.7	99.8	102.2	101.7	97.2	93.4	100.6
前期比(%)	5.5	△ 3.0	△ 13.8	△ 5.0	3.7	0.6	△ 0.9	2.4	△ 0.5	△ 4.4	△ 3.9	7.7
在庫	126.3	122.1	110.2	105.3	107.3	107.5	101.2	102.7	95.3	94.4	103.6	102.8
前期比(%)	1.7	△ 3.3	△ 9.7	△ 4.4	1.9	0.2	△ 5.9	1.5	△ 7.2	△ 0.9	9.7	△ 0.8

図11 鉄鋼業 年別指数(原指数)、四半期別指数(季節調整済指数)の推移

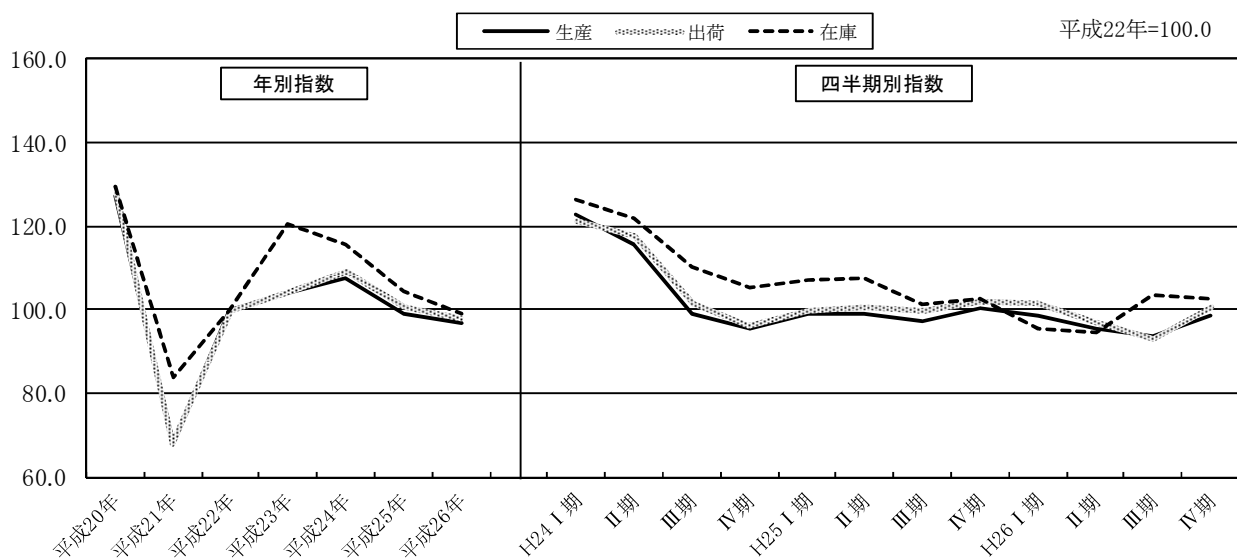

イ 非鉄金属工業

	生 産	出 荷	在 庫
ウェイト(品目数)	235.4 (9品目)	339.7 (9品目)	251.4 (5品目)

平成 26 年の状況(年別指数 原指数)

生産指数は、 97.9 で前年比 4.6%の上昇であった。

出荷指数は、 92.9 で前年比 1.0%の上昇であった。

在庫指数は、 114.9 で前年比 3.5%の上昇であった。

表12 非鉄金属工業 年別指数の推移(原指数 平成22年=100.0)

	平成20年	平成21年	平成22年	平成23年	平成24年	平成25年	平成26年
生産	105.4	74.6	100.0	80.4	94.9	93.6	97.9
前年比(%)	-	△ 29.2	34.0	△ 19.6	18.0	△ 1.4	4.6
出荷	98.2	78.5	100.0	74.7	98.4	92.0	92.9
前年比(%)	-	△ 20.1	27.4	△ 25.3	31.7	△ 6.5	1.0
在庫	120.4	133.1	100.0	132.6	126.7	111.0	114.9
前年比(%)	-	10.5	△ 24.9	32.6	△ 4.4	△ 12.4	3.5

表13 非鉄金属工業 四半期別指数の推移(季節調整済指数 平成22年=100.0)

	平成24年				平成25年				平成26年			
	I 期	II 期	III 期	IV 期	I 期	II 期	III 期	IV 期	I 期	II 期	III 期	IV 期
生産	96.1	107.3	92.1	85.7	90.3	96.6	94.4	93.3	96.4	98.2	97.8	99.3
前期比(%)	5.5	11.7	△ 14.2	△ 6.9	5.4	7.0	△ 2.3	△ 1.2	3.3	1.9	△ 0.4	1.5
出荷	97.7	110.1	100.9	86.7	93.8	100.6	92.5	81.3	91.8	96.2	95.4	88.4
前期比(%)	1.3	12.7	△ 8.4	△ 14.1	8.2	7.2	△ 8.1	△ 12.1	12.9	4.8	△ 0.8	△ 7.3
在庫	116.6	134.0	121.9	134.6	112.5	115.5	109.6	104.4	102.1	121.8	123.9	117.4
前期比(%)	△ 10.2	14.9	△ 9.0	10.4	△ 16.4	2.7	△ 5.1	△ 4.7	△ 2.2	19.3	1.7	△ 5.2

図12 非鉄金属工業 年別指数(原指数)、四半期別指数(季節調整済指数)の推移

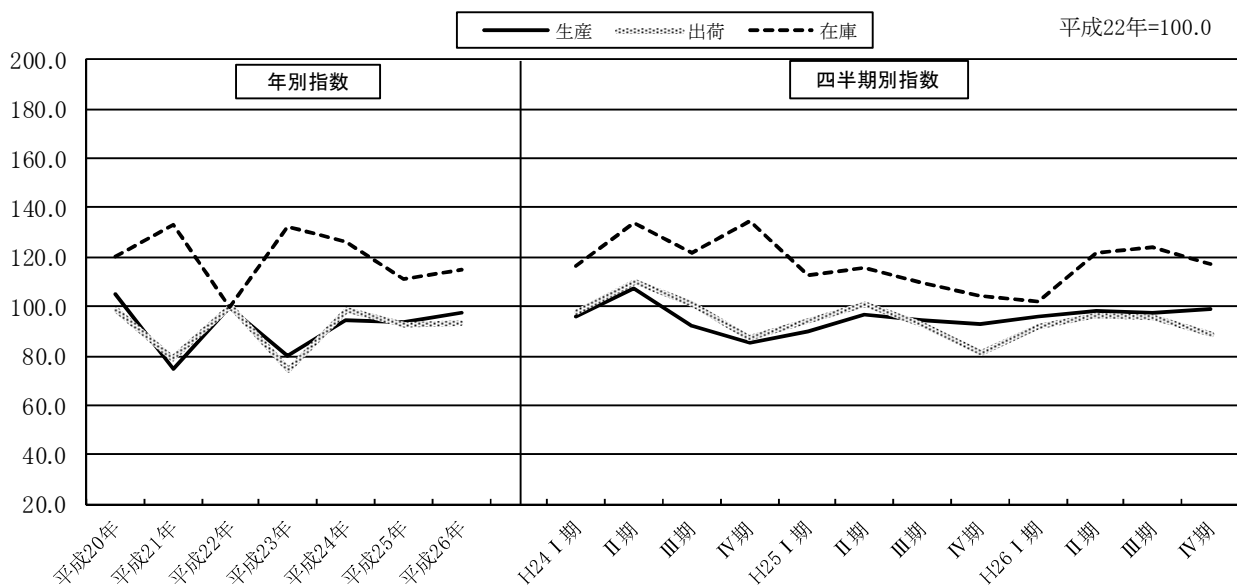

ウ 金属製品工業

	生産	出荷	在庫
ウェイト(品目数)	336.2 (8品目)	233.4 (8品目)	72.1 (3品目)

平成26年の状況(年別指数 原指数)

生産指数は、80.9 で前年比 0.4%の低下であった。

出荷指数は、83.9 で前年比 1.2%の低下であった。

在庫指数は、66.3 で前年比 12.1%の低下であった。

表14 金属製品工業 年別指数の推移(原指数 平成22年=100.0)

	平成20年	平成21年	平成22年	平成23年	平成24年	平成25年	平成26年
生産	114.9	82.5	100.0	86.1	85.7	81.2	80.9
前年比(%)	-	△ 28.2	21.2	△ 13.9	△ 0.5	△ 5.3	△ 0.4
出荷	115.8	88.3	100.0	84.7	88.4	84.9	83.9
前年比(%)	-	△ 23.7	13.3	△ 15.3	4.4	△ 4.0	△ 1.2
在庫	160.9	129.7	100.0	85.1	59.3	75.4	66.3
前年比(%)	-	△ 19.4	△ 22.9	△ 14.9	△ 30.3	27.2	△ 12.1

表15 金属製品工業 四半期別指数の推移(季節調整済指数 平成22年=100.0)

	平成24年				平成25年				平成26年			
	I期	II期	III期	IV期	I期	II期	III期	IV期	I期	II期	III期	IV期
生産	95.0	91.8	82.5	74.7	82.0	77.6	81.7	83.7	83.8	79.3	81.0	79.8
前期比(%)	14.7	△ 3.4	△ 10.1	△ 9.5	9.8	△ 5.4	5.3	2.4	0.1	△ 5.4	2.1	△ 1.5
出荷	94.1	92.5	86.8	79.6	85.6	82.2	86.8	84.8	87.7	82.1	85.8	80.5
前期比(%)	12.8	△ 1.7	△ 6.2	△ 8.3	7.5	△ 4.0	5.6	△ 2.3	3.4	△ 6.4	4.5	△ 6.2
在庫	60.0	55.6	56.9	64.6	70.6	73.9	74.9	81.3	65.5	64.9	64.5	69.4
前期比(%)	△ 12.8	△ 7.3	2.3	13.5	9.3	4.7	1.4	8.5	△ 19.4	△ 0.9	△ 0.6	7.6

図13 金属製品工業 年別指数(原指数)、四半期別指数(季節調整済指数)の推移

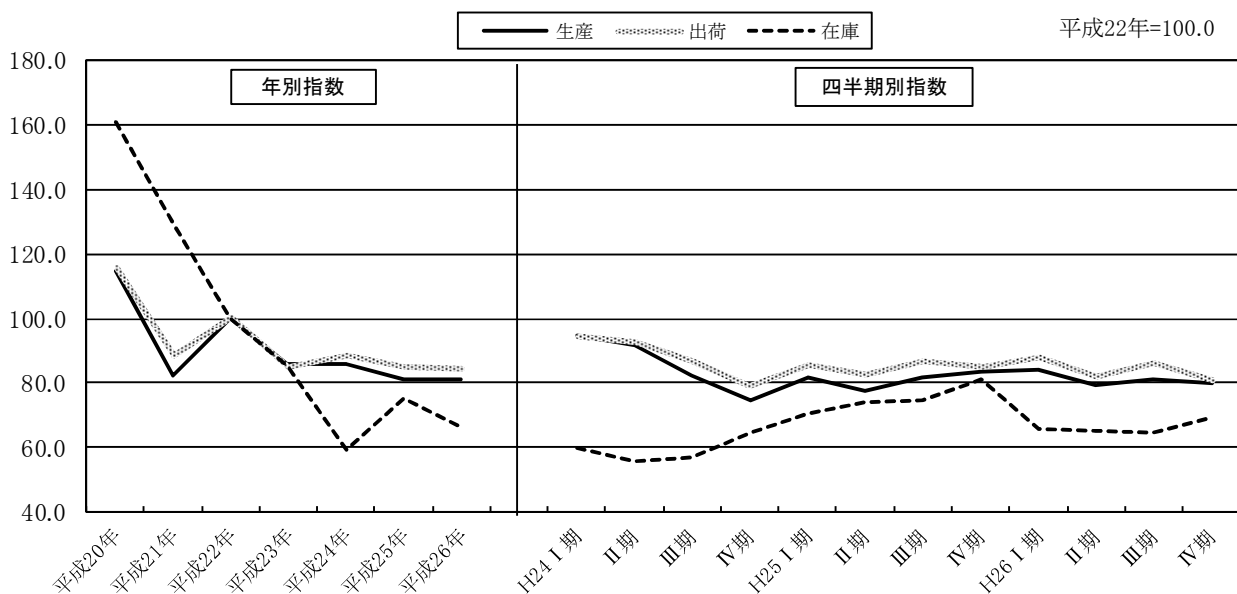

エ はん用・生産用・業務用機械工業

	生産	出荷	在庫
ウェイト(品目数)	1298.7 (27品目)	950.8 (27品目)	539.2 (7品目)

平成26年の状況(年別指数 原指数)

生産指数は、110.8 で前年比 12.1%の上昇であった。

出荷指数は、102.8 で前年比 10.5%の上昇であった。

在庫指数は、118.0 で前年比 14.1%の低下であった。

表16 はん用・生産用・業務用機械工業 年別指数の推移(原指数 平成22年=100.0)

	平成20年	平成21年	平成22年	平成23年	平成24年	平成25年	平成26年
生産	116.5	79.9	100.0	98.5	98.8	98.8	110.8
前年比(%)	-	△ 31.4	25.2	△ 1.5	0.3	0.0	12.1
出荷	113.4	83.7	100.0	97.3	93.1	93.0	102.8
前年比(%)	-	△ 26.2	19.5	△ 2.7	△ 4.3	△ 0.1	10.5
在庫	116.2	103.4	100.0	109.3	142.7	137.3	118.0
前年比(%)	-	△ 11.0	△ 3.3	9.3	30.6	△ 3.8	△ 14.1

表17 はん用・生産用・業務用機械工業 四半期別指数の推移(季節調整済指数 平成22年=100.0)

	平成24年				平成25年				平成26年			
	I期	II期	III期	IV期	I期	II期	III期	IV期	I期	II期	III期	IV期
生産	104.9	104.7	95.9	86.9	97.4	95.9	96.3	105.4	110.5	109.8	108.6	114.2
前期比(%)	4.9	△ 0.2	△ 8.4	△ 9.4	12.1	△ 1.5	0.4	9.4	4.8	△ 0.6	△ 1.1	5.2
出荷	99.5	98.3	90.4	81.7	91.7	90.9	91.1	99.1	105.3	101.8	100.0	104.1
前期比(%)	5.1	△ 1.2	△ 8.0	△ 9.6	12.2	△ 0.9	0.2	8.8	6.3	△ 3.3	△ 1.8	4.1
在庫	136.4	138.8	146.3	150.0	134.7	141.5	139.4	133.1	115.4	117.5	120.5	118.2
前期比(%)	6.5	1.8	5.4	2.5	△ 10.2	5.0	△ 1.5	△ 4.5	△ 13.3	1.8	2.6	△ 1.9

図14 はん用・生産用・業務用機械工業 年別指数(原指数)、四半期別指数(季節調整済指数)の推移

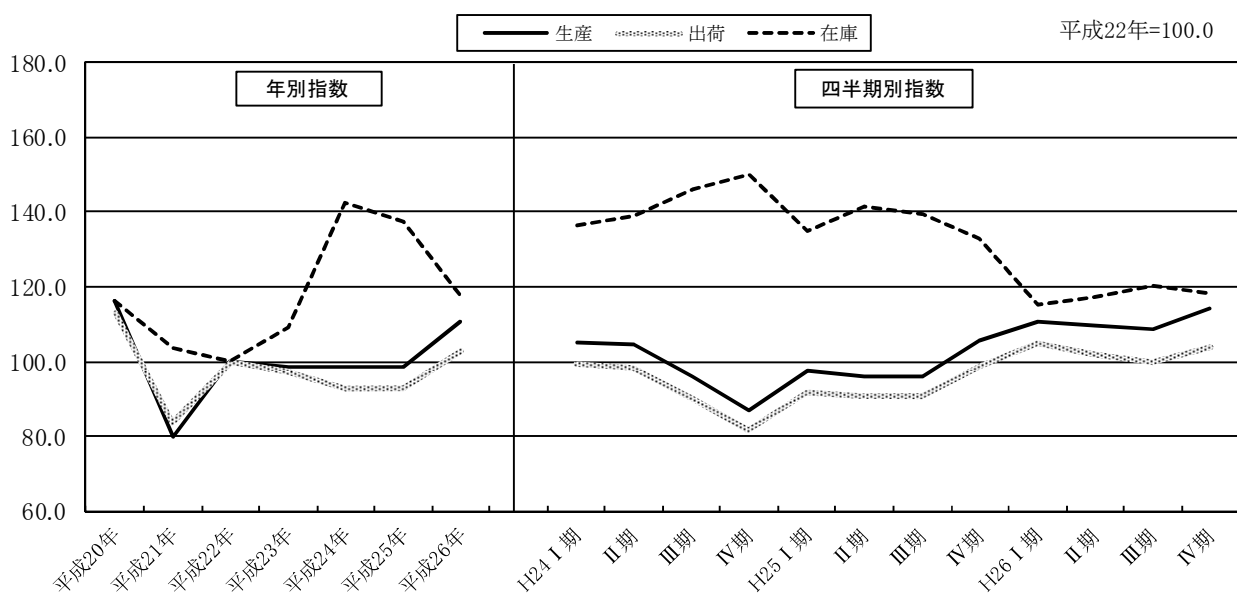

オ 電気機械工業

	生産	出荷	在庫
ウェイト(品目数)	359.2 (17品目)	636.5 (17品目)	324.7 (8品目)

平成26年の状況(年別指数 原指数)

生産指数は、59.5 で前年比 14.3%の低下であった。

出荷指数は、47.2 で前年比 6.3%の低下であった。

在庫指数は、117.0 で前年比 10.5%の上昇であった。

表18 電気機械工業 年別指数の推移(原指数 平成22年=100.0)

	平成20年	平成21年	平成22年	平成23年	平成24年	平成25年	平成26年
生産	132.7	106.2	100.0	83.0	71.3	69.4	59.5
前年比(%)	-	△ 20.0	△ 5.8	△ 17.0	△ 14.1	△ 2.7	△ 14.3
出荷	119.7	93.1	100.0	76.0	55.5	50.4	47.2
前年比(%)	-	△ 22.2	7.4	△ 24.0	△ 27.0	△ 9.2	△ 6.3
在庫	140.8	105.8	100.0	98.9	103.9	105.9	117.0
前年比(%)	-	△ 24.9	△ 5.5	△ 1.1	5.1	1.9	10.5

表19 電気機械工業 四半期別指数の推移(季節調整済指数 平成22年=100.0)

	平成24年				平成25年				平成26年			
	I期	II期	III期	IV期	I期	II期	III期	IV期	I期	II期	III期	IV期
生産	76.1	78.4	69.5	64.7	69.7	66.1	72.3	69.0	58.2	58.8	57.2	62.9
前期比(%)	△ 3.8	3.0	△ 11.4	△ 6.9	7.7	△ 5.2	9.4	△ 4.6	△ 15.7	1.0	△ 2.7	10.0
出荷	64.6	60.1	50.7	47.4	53.1	48.5	50.6	49.3	47.9	46.3	45.9	49.1
前期比(%)	△ 9.5	△ 7.0	△ 15.6	△ 6.5	12.0	△ 8.7	4.3	△ 2.6	△ 2.8	△ 3.3	△ 0.9	7.0
在庫	105.1	106.0	102.8	102.2	103.7	99.6	105.1	114.8	114.7	122.5	118.5	112.1
前期比(%)	3.2	0.9	△ 3.0	△ 0.6	1.5	△ 4.0	5.5	9.2	△ 0.1	6.8	△ 3.3	△ 5.4

図15 電気機械工業 年別指数(原指数)、四半期別指数(季節調整済指数)の推移

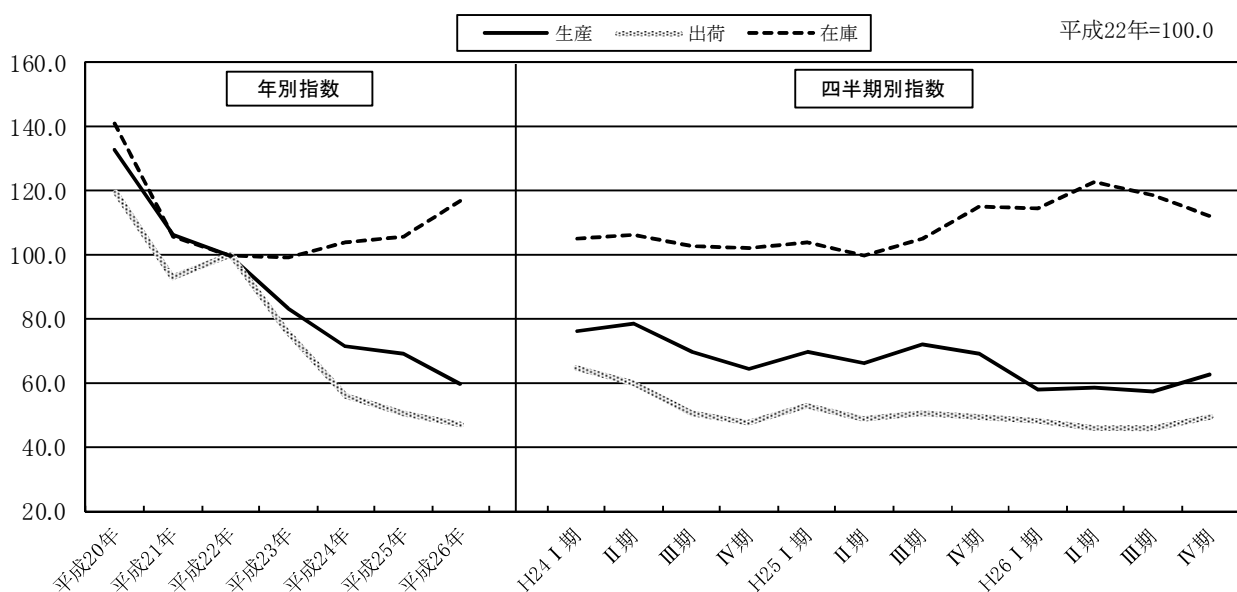

カ 情報通信機械工業

	生 産	出 荷	在 庫
ウェイト(品目数)	1491.1 (14品目)	1677.2 (14品目)	597.9 (8品目)

平成 26 年の状況(年別指数 原指数)

生産指数は、108.5 で前年比 0.4%の上昇であった。

出荷指数は、105.8 で前年比 2.8%の上昇であった。

在庫指数は、112.6 で前年比 2.6%の上昇であった。

表20 情報通信機械工業 年別指数の推移(原指数 平成22年=100.0)

	平成20年	平成21年	平成22年	平成23年	平成24年	平成25年	平成26年
生 産	100.1	77.5	100.0	105.6	117.2	108.1	108.5
前年比(%)	-	△ 22.6	29.0	5.6	11.0	△ 7.8	0.4
出 荷	101.4	73.6	100.0	99.2	107.7	102.9	105.8
前年比(%)	-	△ 27.4	35.9	△ 0.8	8.6	△ 4.5	2.8
在 庫	124.4	107.1	100.0	132.8	150.9	109.7	112.6
前年比(%)	-	△ 13.9	△ 6.6	32.8	13.6	△ 27.3	2.6

表21 情報通信機械工業 四半期別指数の推移(季節調整済指数 平成22年=100.0)

	平成24年				平成25年				平成26年			
	I 期	II 期	III 期	IV 期	I 期	II 期	III 期	IV 期	I 期	II 期	III 期	IV 期
生 産	132.7	118.3	105.9	111.9	112.5	94.9	108.1	116.6	121.1	107.8	102.3	99.6
前期比(%)	16.3	△ 10.9	△ 10.5	5.7	0.5	△ 15.6	13.9	7.9	3.9	△ 11.0	△ 5.1	△ 2.6
出 荷	123.8	109.5	97.9	98.4	102.1	88.9	105.7	114.1	126.3	105.7	94.0	93.8
前期比(%)	18.7	△ 11.6	△ 10.6	0.5	3.8	△ 12.9	18.9	7.9	10.7	△ 16.3	△ 11.1	△ 0.2
在 庫	150.7	172.6	149.5	132.4	114.0	107.4	110.6	105.8	114.8	129.9	109.4	95.2
前期比(%)	18.2	14.5	△ 13.4	△ 11.4	△ 13.9	△ 5.8	3.0	△ 4.3	8.5	13.2	△ 15.8	△ 13.0

図16 情報通信機械工業 年別指数(原指数)、四半期別指数(季節調整済指数)の推移

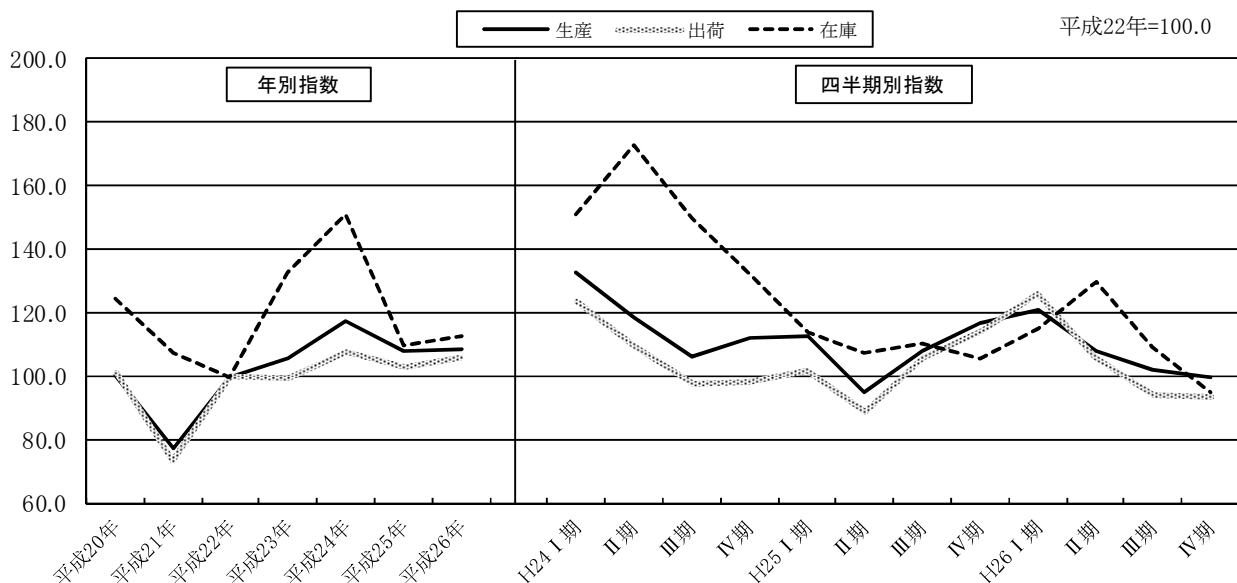

キ 電子部品・デバイス工業

	生産	出荷	在庫
ウェイト(品目数)	1041.9 (12品目)	1175.4 (12品目)	1147.8 (2品目)

平成26年の状況(年別指数 原指数)

生産指数は、73.3で前年比11.1%の上昇であった。

出荷指数は、82.0で前年比13.3%の上昇であった。

在庫指数は、97.4で前年比6.4%の上昇であった。

表22 電子部品・デバイス工業 年別指数の推移(原指数 平成22年=100.0)

	平成20年	平成21年	平成22年	平成23年	平成24年	平成25年	平成26年
生産	108.9	81.6	100.0	86.2	76.4	66.0	73.3
前年比(%)	-	△25.1	22.5	△13.8	△11.4	△13.6	11.1
出荷	104.7	82.5	100.0	84.4	77.6	72.4	82.0
前年比(%)	-	△21.2	21.2	△15.6	△8.1	△6.7	13.3
在庫	88.1	92.6	100.0	99.6	97.0	91.5	97.4
前年比(%)	-	5.1	8.0	△0.4	△2.6	△5.7	6.4

表23 電子部品・デバイス工業 四半期別指数の推移(季節調整済指数 平成22年=100.0)

	平成24年				平成25年				平成26年			
	I期	II期	III期	IV期	I期	II期	III期	IV期	I期	II期	III期	IV期
生産	81.2	81.3	73.6	71.1	65.1	65.9	64.9	68.0	76.1	70.8	72.2	74.6
前期比(%)	0.7	0.1	△9.5	△3.4	△8.4	1.2	△1.5	4.8	11.9	△7.0	2.0	3.3
出荷	81.2	82.9	73.6	73.4	70.3	71.8	73.0	74.3	82.7	78.0	81.7	86.5
前期比(%)	0.7	2.1	△11.2	△0.3	△4.2	2.1	1.7	1.8	11.3	△5.7	4.7	5.9
在庫	112.9	98.9	93.0	81.7	84.7	88.4	95.8	97.1	91.2	103.2	99.6	95.9
前期比(%)	△2.6	△12.4	△6.0	△12.2	3.7	4.4	8.4	1.4	△6.1	13.2	△3.5	△3.7

図17 電子部品・デバイス工業 年別指数(原指数)、四半期別指数(季節調整済指数)の推移

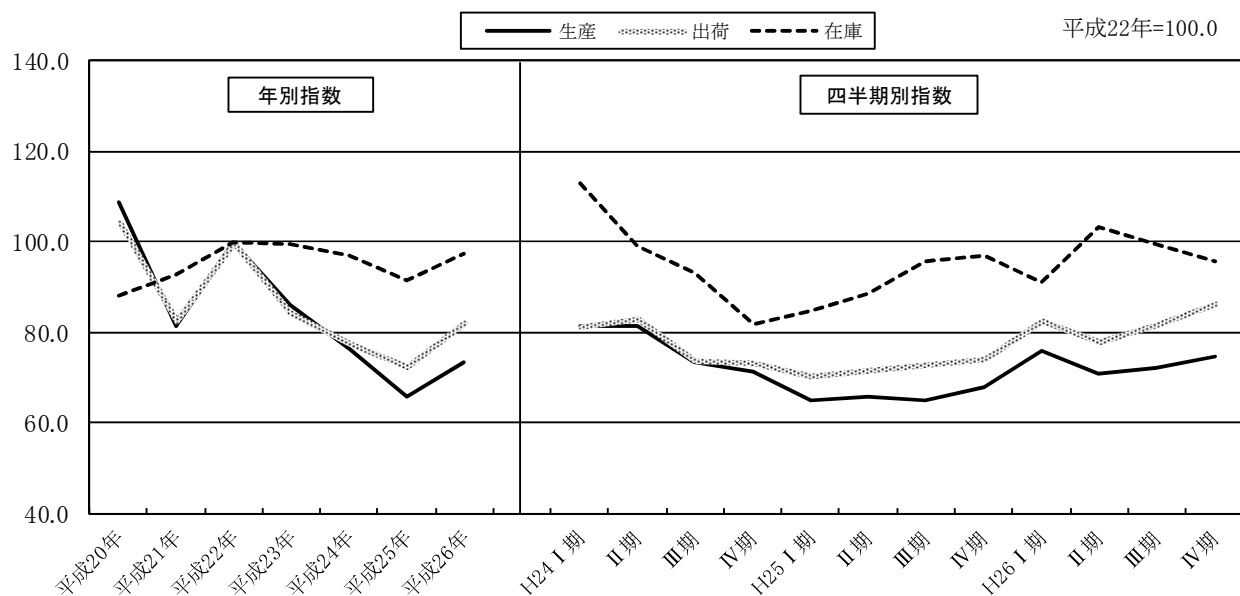

ク 輸送機械工業

	生 産	出 荷	在 庫
ウェイト(品目数)	887.6 (8品目)	848.2 (8品目)	-

平成 26 年の状況(年別指数 原指数)

生産指数は、73.8 で前年比 4.3%の低下であった。

出荷指数は、73.5 で前年比 4.4%の低下であった。

表24 輸送機械工業 年別指数の推移(原指数 平成22年=100.0)

	平成20年	平成21年	平成22年	平成23年	平成24年	平成25年	平成26年
生 産	102.8	72.4	100.0	91.2	85.7	77.1	73.8
前年比(%)	-	△ 29.6	38.1	△ 8.8	△ 6.0	△ 10.0	△ 4.3
出 荷	103.1	72.7	100.0	91.0	85.6	76.9	73.5
前年比(%)	-	△ 29.5	37.6	△ 9.0	△ 5.9	△ 10.2	△ 4.4

表25 輸送機械工業 四半期別指数の推移(季節調整済指数 平成22年=100.0)

	平成24年				平成25年				平成26年			
	I 期	II 期	III 期	IV 期	I 期	II 期	III 期	IV 期	I 期	II 期	III 期	IV 期
生 産	99.3	92.5	80.2	72.4	68.8	75.3	81.0	82.4	81.7	71.9	71.3	70.6
前期比(%)	0.8	△ 6.8	△ 13.3	△ 9.7	△ 5.0	9.4	7.6	1.7	△ 0.8	△ 12.0	△ 0.8	△ 1.0
出 荷	99.2	92.3	80.1	72.3	69.0	75.1	80.7	81.8	81.6	71.8	71.1	70.2
前期比(%)	0.8	△ 7.0	△ 13.2	△ 9.7	△ 4.6	8.8	7.5	1.4	△ 0.2	△ 12.0	△ 1.0	△ 1.3

図18 輸送機械工業 年別指数(原指数)、四半期別指数(季節調整済指数)の推移

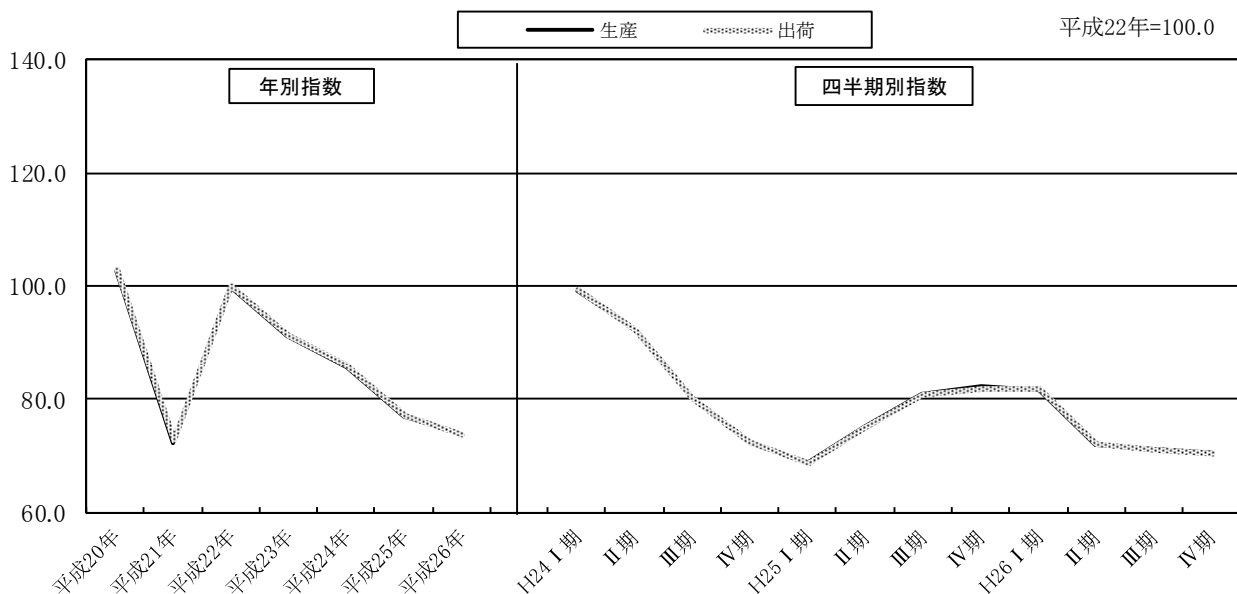

ケ 窯業・土石製品工業

	生産	出荷	在庫
ウェイト(品目数)	472.5 (19品目)	368.0 (19品目)	1497.0 (17品目)

平成26年の状況(年別指数 原指数)

生産指数は、97.3 で前年比 6.9%の上昇であった。

出荷指数は、99.1 で前年比 0.2%の上昇であった。

在庫指数は、73.2 で前年比 28.3%の低下であった。

表26 窯業・土石製品工業 年別指数の推移(原指数 平成22年=100.0)

	平成20年	平成21年	平成22年	平成23年	平成24年	平成25年	平成26年
生産	110.0	84.5	100.0	89.8	93.3	91.0	97.3
前年比(%)	-	△ 23.2	18.3	△ 10.2	3.9	△ 2.5	6.9
出荷	104.4	86.9	100.0	90.1	94.1	98.9	99.1
前年比(%)	-	△ 16.8	15.1	△ 9.9	4.4	5.1	0.2
在庫	128.6	127.3	100.0	101.6	122.5	102.1	73.2
前年比(%)	-	△ 1.0	△ 21.4	1.6	20.6	△ 16.7	△ 28.3

表27 窯業・土石製品工業 四半期別指数の推移(季節調整済指数 平成22年=100.0)

	平成24年				平成25年				平成26年			
	I期	II期	III期	IV期	I期	II期	III期	IV期	I期	II期	III期	IV期
生産	98.5	98.4	91.7	87.4	88.4	89.2	91.9	94.4	96.9	97.7	97.2	97.1
前期比(%)	9.8	△ 0.1	△ 6.8	△ 4.7	1.1	0.9	3.0	2.7	2.6	0.8	△ 0.5	△ 0.1
出荷	95.1	98.0	91.1	91.9	95.3	96.5	100.3	103.3	100.8	99.6	97.9	98.1
前期比(%)	6.3	3.0	△ 7.0	0.9	3.7	1.3	3.9	3.0	△ 2.4	△ 1.2	△ 1.7	0.2
在庫	123.7	122.0	123.6	120.4	113.0	109.3	100.7	84.8	73.7	71.1	74.2	73.4
前期比(%)	7.6	△ 1.4	1.3	△ 2.6	△ 6.1	△ 3.3	△ 7.9	△ 15.8	△ 13.1	△ 3.5	4.4	△ 1.1

図19 窯業・土石製品工業 年別指数(原指数)、四半期別指数(季節調整済指数)の推移

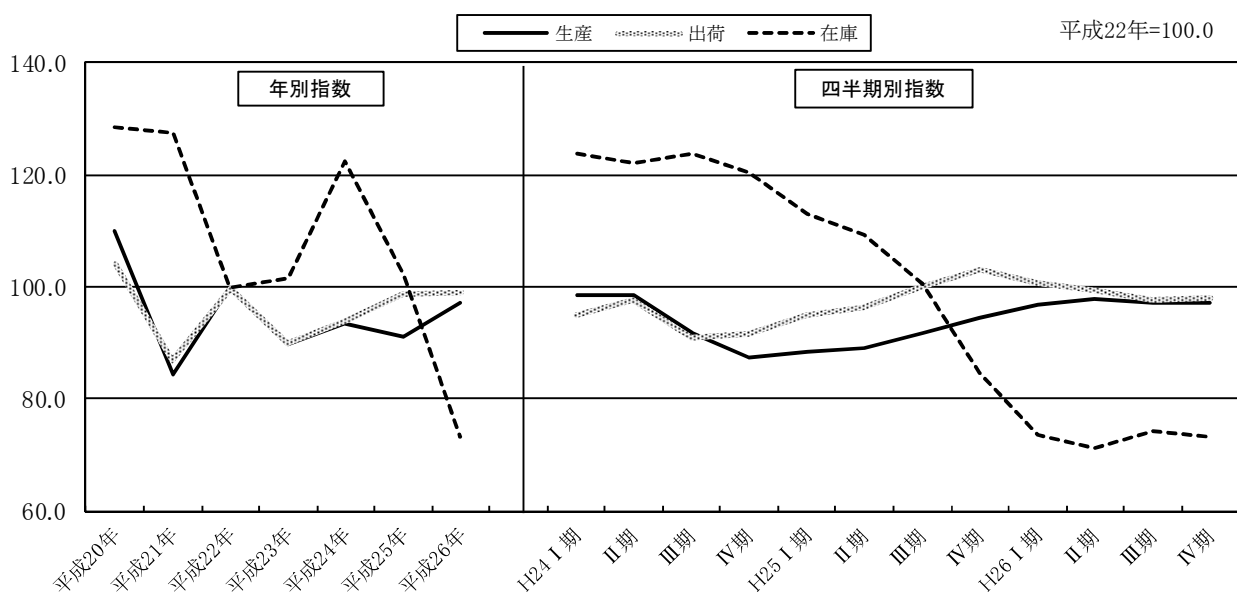

コ 化学工業

	生産	出荷	在庫
ウェイト(品目数)	1108.7 (32品目)	992.0 (32品目)	2174.0 (30品目)

平成26年の状況(年別指数 原指数)

生産指数は、93.7で前年比11.4%の上昇であった。

出荷指数は、93.7で前年比11.5%の上昇であった。

在庫指数は、95.3で前年比14.5%の低下であった。

表28 化学工業 年別指数の推移(原指数 平成22年=100.0)

	平成20年	平成21年	平成22年	平成23年	平成24年	平成25年	平成26年
生産	99.4	88.9	100.0	82.2	84.2	84.1	93.7
前年比(%)	-	△10.6	12.5	△17.8	2.4	△0.1	11.4
出荷	99.3	90.1	100.0	81.6	82.9	84.0	93.7
前年比(%)	-	△9.3	11.0	△18.4	1.6	1.3	11.5
在庫	90.3	93.9	100.0	86.4	116.1	111.5	95.3
前年比(%)	-	4.0	6.5	△13.6	34.4	△4.0	△14.5

表29 化学工業 四半期別指数の推移(季節調整済指数 平成22年=100.0)

	平成24年				平成25年				平成26年			
	I期	II期	III期	IV期	I期	II期	III期	IV期	I期	II期	III期	IV期
生産	85.0	92.5	82.9	79.3	79.8	82.1	85.2	88.3	95.5	91.7	99.2	89.2
前期比(%)	1.3	8.8	△10.4	△4.3	0.6	2.9	3.8	3.6	8.2	△4.0	8.2	△10.1
出荷	80.0	89.4	83.9	79.5	80.8	83.5	85.2	85.5	98.4	92.4	97.7	87.2
前期比(%)	△2.1	11.8	△6.2	△5.2	1.6	3.3	2.0	0.4	15.1	△6.1	5.7	△10.7
在庫	103.2	119.2	124.2	119.4	111.0	112.2	113.2	109.5	99.3	92.8	92.4	96.2
前期比(%)	12.1	15.5	4.2	△3.9	△7.0	1.1	0.9	△3.3	△9.3	△6.5	△0.4	4.1

図20 化学工業 年別指数(原指数)、四半期別指数(季節調整済指数)の推移

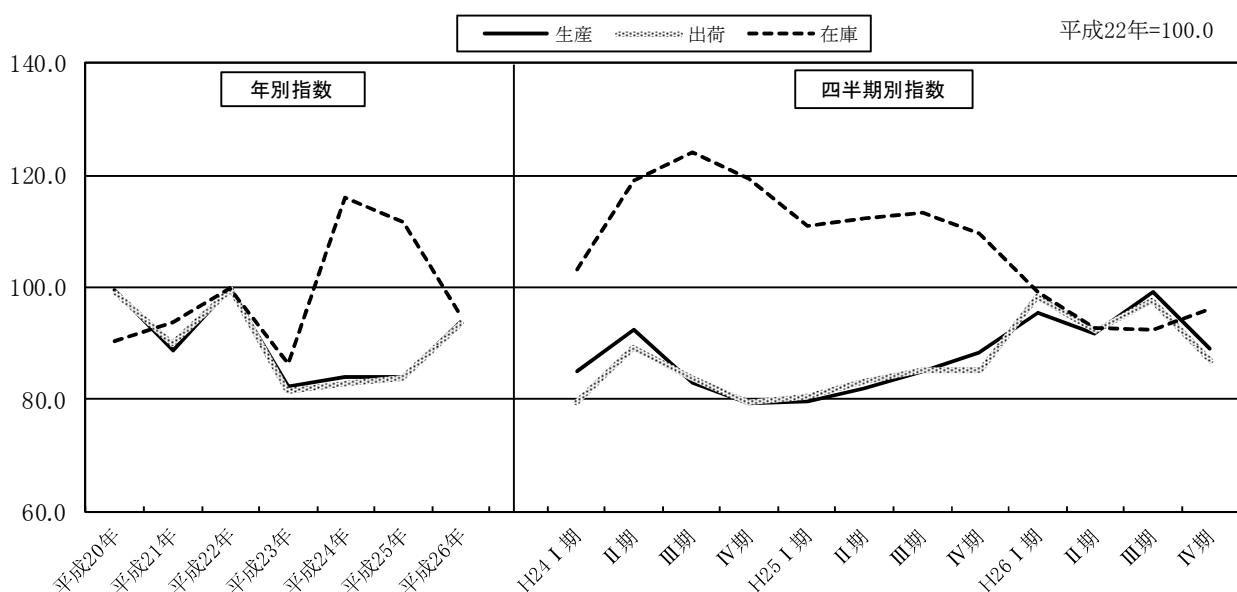

サ プラスチック製品工業

	生 産	出 荷	在 庫
ウェイト(品目数)	489.1 (8品目)	459.3 (8品目)	1173.3 (6品目)

平成 26 年の状況(年別指数 原指数)

生産指数は、97.1 で前年比 3.4%の低下であった。

出荷指数は、103.2 で前年比 5.1%の低下であった。

在庫指数は、117.4 で前年比 12.2%の上昇であった。

表30 プラスチック製品工業 年別指数の推移(原指数 平成22年=100.0)

	平成20年	平成21年	平成22年	平成23年	平成24年	平成25年	平成26年
生 産	110.4	87.2	100.0	86.2	96.9	100.5	97.1
前年比(%)	-	△ 21.0	14.7	△ 13.8	12.4	3.7	△ 3.4
出 荷	124.4	93.4	100.0	92.8	105.0	108.8	103.2
前年比(%)	-	△ 24.9	7.1	△ 7.2	13.1	3.6	△ 5.1
在 庫	148.4	103.3	100.0	91.5	101.8	104.6	117.4
前年比(%)	-	△ 30.4	△ 3.2	△ 8.5	11.3	2.8	12.2

表31 プラスチック製品工業 四半期別指数の推移(季節調整済指数 平成22年=100.0)

	平成24年				平成25年				平成26年			
	I 期	II 期	III 期	IV 期	I 期	II 期	III 期	IV 期	I 期	II 期	III 期	IV 期
生 産	101.0	100.5	93.9	93.7	95.7	97.3	99.7	108.4	111.4	99.4	88.4	90.7
前期比(%)	13.7	△ 0.5	△ 6.6	△ 0.2	2.1	1.7	2.5	8.7	2.8	△ 10.8	△ 11.1	2.6
出 荷	106.3	107.5	103.7	103.3	103.2	105.8	109.2	116.5	115.6	106.7	90.7	99.9
前期比(%)	9.4	1.1	△ 3.5	△ 0.4	△ 0.1	2.5	3.2	6.7	△ 0.8	△ 7.7	△ 15.0	10.1
在 庫	98.4	103.5	100.3	104.9	107.7	98.6	106.7	105.7	120.0	108.8	127.0	113.5
前期比(%)	4.1	5.2	△ 3.1	4.6	2.7	△ 8.4	8.2	△ 0.9	13.5	△ 9.3	16.7	△ 10.6

図21 プラスチック製品工業 年別指数(原指数)、四半期別指数(季節調整済指数)の推移

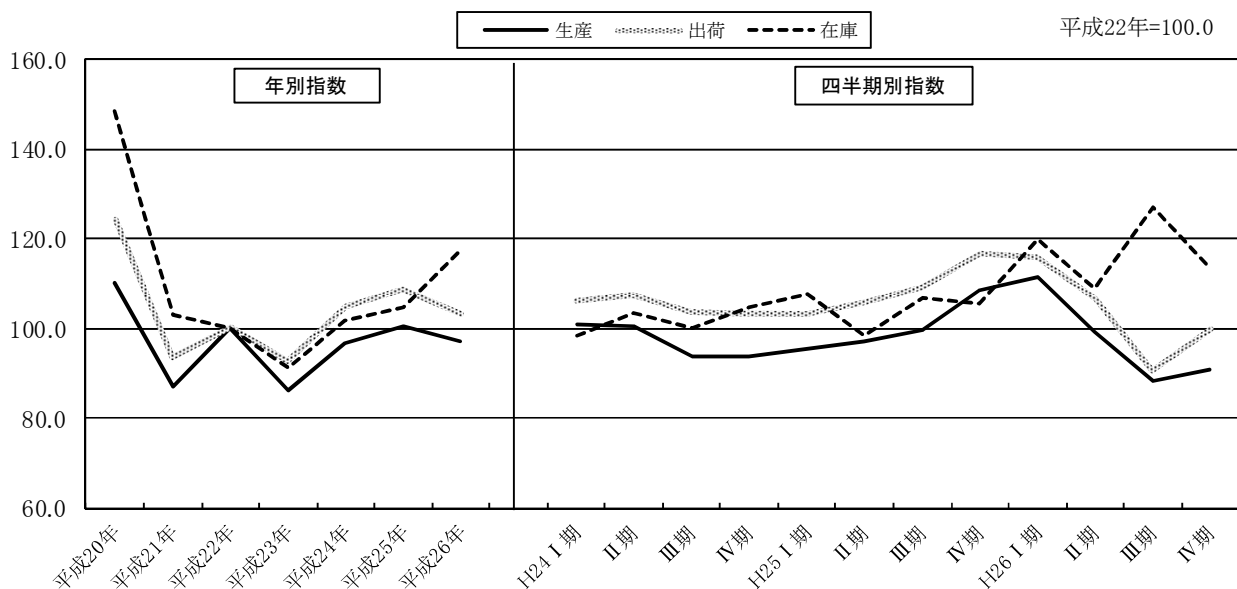

シ パルプ・紙・紙加工品工業

	生 産	出 荷	在 庫
ウェイト(品目数)	231.6 (6品目)	279.9 (6品目)	456.6 (6品目)

平成 26 年の状況(年別指数 原指数)

生産指数は、 99.9 で前年比 2.8%の上昇であった。

出荷指数は、 99.6 で前年比 4.7%の上昇であった。

在庫指数は、111.4 で前年比 3.9%の上昇であった。

表32 パルプ・紙・紙加工品工業 年別指数の推移(原指数 平成22年=100.0)

	平成20年	平成21年	平成22年	平成23年	平成24年	平成25年	平成26年
生産	104.1	93.5	100.0	91.0	95.5	97.2	99.9
前年比(%)	-	△ 10.2	7.0	△ 9.0	4.9	1.8	2.8
出荷	104.1	94.4	100.0	86.4	94.5	95.1	99.6
前年比(%)	-	△ 9.3	5.9	△ 13.6	9.4	0.6	4.7
在庫	105.4	105.9	100.0	103.0	100.4	107.2	111.4
前年比(%)	-	0.5	△ 5.6	3.0	△ 2.5	6.8	3.9

表33 パルプ・紙・紙加工品工業 四半期別指数の推移(季節調整済指数 平成22年=100.0)

	平成24年				平成25年				平成26年			
	I 期	II 期	III 期	IV 期	I 期	II 期	III 期	IV 期	I 期	II 期	III 期	IV 期
生産	97.9	97.6	92.5	93.9	96.8	97.4	96.2	98.3	101.2	100.1	97.8	101.1
前期比(%)	2.8	△ 0.3	△ 5.2	1.5	3.1	0.6	△ 1.2	2.2	3.0	△ 1.1	△ 2.3	3.4
出荷	98.0	96.6	91.5	91.8	95.9	95.9	94.5	93.8	100.8	99.8	96.9	101.4
前期比(%)	4.8	△ 1.4	△ 5.3	0.3	4.5	0.0	△ 1.5	△ 0.7	7.5	△ 1.0	△ 2.9	4.6
在庫	103.6	102.3	101.5	93.8	97.5	104.6	109.9	116.4	113.3	110.4	107.7	114.0
前期比(%)	△ 7.1	△ 1.3	△ 0.8	△ 7.6	3.9	7.3	5.1	5.9	△ 2.7	△ 2.6	△ 2.4	5.8

図22 パルプ・紙・紙加工品工業 年別指数(原指数)、四半期別指数(季節調整済指数)の推移

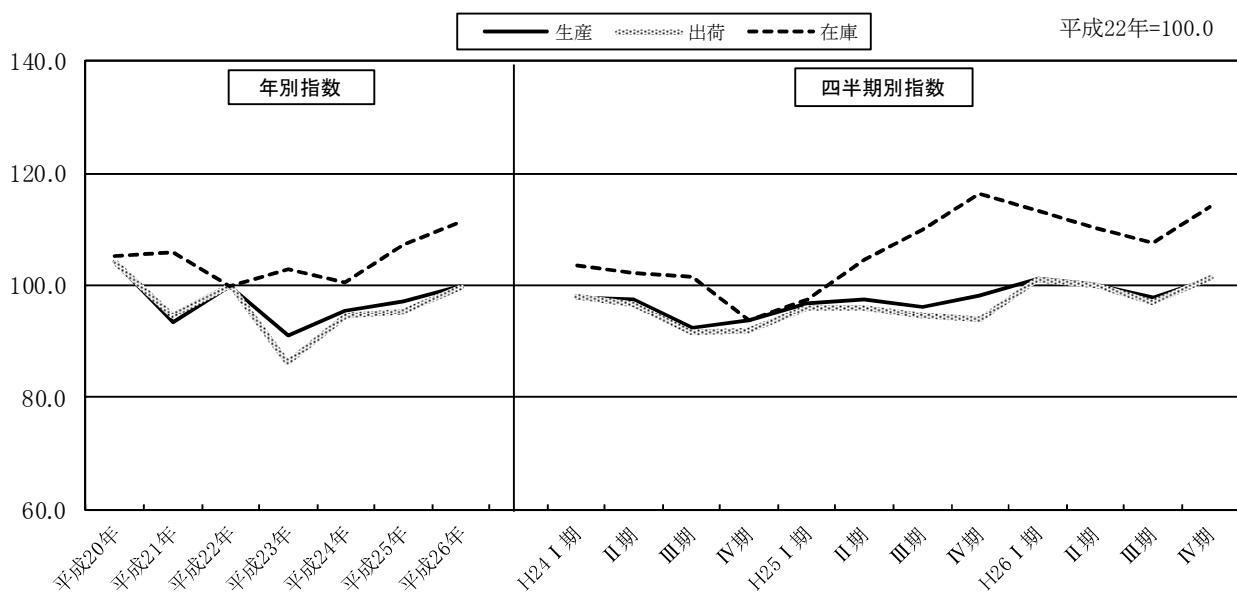

ス 繊維工業

	生産	出荷	在庫
ウェイト(品目数)	182.4 (12品目)	112.5 (12品目)	279.5 (9品目)

平成26年の状況(年別指数 原指数)

生産指数は、79.2で前年比6.6%の低下であった。

出荷指数は、99.2で前年比0.9%の低下であった。

在庫指数は、88.7で前年比9.1%の低下であった。

表34 繊維工業 年別指数の推移(原指数 平成22年=100.0)

	平成20年	平成21年	平成22年	平成23年	平成24年	平成25年	平成26年
生産	170.9	112.4	100.0	92.1	84.1	84.8	79.2
前年比(%)	-	△34.2	△11.0	△7.9	△8.7	0.8	△6.6
出荷	154.8	102.6	100.0	105.5	96.2	100.1	99.2
前年比(%)	-	△33.7	△2.5	5.5	△8.8	4.1	△0.9
在庫	145.0	126.9	100.0	95.8	102.1	97.6	88.7
前年比(%)	-	△12.5	△21.2	△4.2	6.6	△4.4	△9.1

表35 繊維工業 四半期別指数の推移(季節調整済指数 平成22年=100.0)

	平成24年				平成25年				平成26年			
	I期	II期	III期	IV期	I期	II期	III期	IV期	I期	II期	III期	IV期
生産	87.7	85.4	81.9	77.7	86.0	83.9	84.2	85.3	97.4	71.0	75.2	71.9
前期比(%)	3.1	△2.6	△4.1	△5.1	10.7	△2.4	0.4	1.3	14.2	△27.1	5.9	△4.4
出荷	99.6	103.9	85.7	91.1	104.5	104.5	99.5	92.7	106.8	88.9	98.6	99.3
前期比(%)	△1.4	4.3	△17.5	6.3	14.7	0.0	△4.8	△6.8	15.2	△16.8	10.9	0.7
在庫	95.5	100.9	109.6	103.6	101.9	103.5	94.0	92.8	97.8	94.6	85.3	78.3
前期比(%)	5.4	5.7	8.6	△5.5	△1.6	1.6	△9.2	△1.3	5.4	△3.3	△9.8	△8.2

図23 繊維工業 年別指数(原指数)、四半期別指数(季節調整済指数)の推移

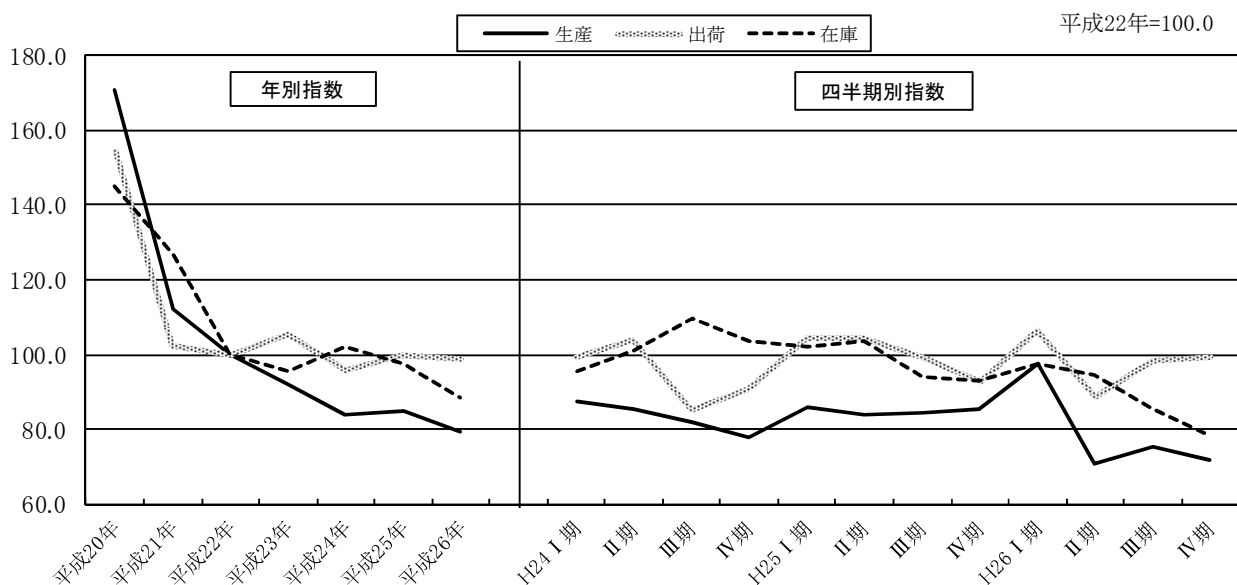

セ 食料品・たばこ工業

	生 産	出 荷	在 庫
ウェイト(品目数)	981.8 (21品目)	1135.3 (21品目)	608.8 (11品目)

平成 26 年の状況(年別指数 原指数)

生産指数は、88.7 で前年比 0.7%の上昇であった。

出荷指数は、90.5 で前年比 3.0%の上昇であった。

在庫指数は、142.8 で前年比 33.7%の上昇であった。

表36 食料品・たばこ工業 年別指数の推移(原指数 平成22年=100.0)

	平成20年	平成21年	平成22年	平成23年	平成24年	平成25年	平成26年
生産	105.1	99.0	100.0	61.2	79.6	88.1	88.7
前年比(%)	-	△ 5.8	1.0	△ 38.8	30.1	10.7	0.7
出荷	105.9	98.3	100.0	58.4	78.8	87.9	90.5
前年比(%)	-	△ 7.2	1.7	△ 41.6	34.9	11.5	3.0
在庫	64.9	64.7	100.0	70.0	88.0	106.8	142.8
前年比(%)	-	△ 0.3	54.6	△ 30.0	25.7	21.4	33.7

表37 食料品・たばこ工業 四半期別指数の推移(季節調整済指数 平成22年=100.0)

	平成24年				平成25年				平成26年			
	I 期	II 期	III 期	IV 期	I 期	II 期	III 期	IV 期	I 期	II 期	III 期	IV 期
生産	70.6	79.4	81.5	87.2	84.9	86.3	89.7	91.5	89.7	94.9	89.0	80.3
前期比(%)	17.7	12.5	2.6	7.0	△ 2.6	1.6	3.9	2.0	△ 2.0	5.8	△ 6.2	△ 9.8
出荷	67.8	80.2	79.8	85.7	84.2	88.7	89.6	88.7	91.7	99.8	88.0	82.2
前期比(%)	17.7	18.3	△ 0.5	7.4	△ 1.8	5.3	1.0	△ 1.0	3.4	8.8	△ 11.8	△ 6.6
在庫	86.9	88.6	84.0	92.9	113.6	95.5	91.8	129.5	129.0	136.9	149.2	156.1
前期比(%)	6.6	2.0	△ 5.2	10.6	22.3	△ 15.9	△ 3.9	41.1	△ 0.4	6.1	9.0	4.6

図24 食料品・たばこ工業 年別指数(原指数)、四半期別指数(季節調整済指数)の推移

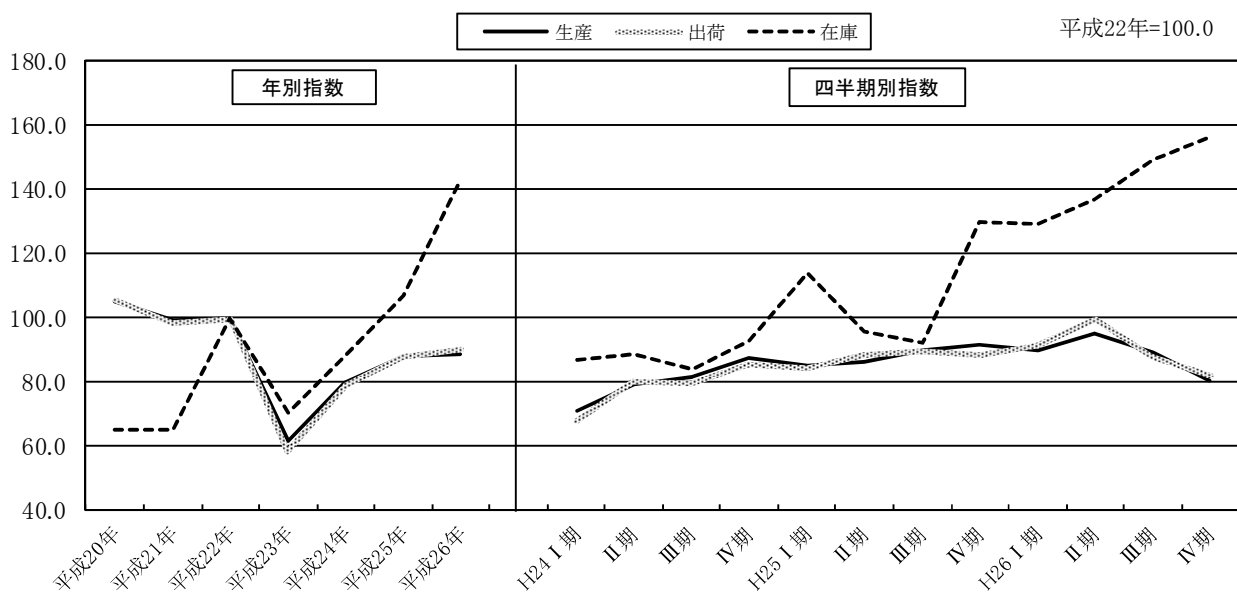

ソ ゴム、皮革製品工業

	生産	出荷	在庫
ウェイト(品目数)	547.4 (6品目)	459.2 (6品目)	406.2 (6品目)

平成26年の状況(年別指数 原指数)

生産指数は、92.3で前年比4.9%の低下であった。

出荷指数は、109.1で前年比1.5%の低下であった。

在庫指数は、116.6で前年比6.4%の低下であった。

表38 ゴム、皮革製品工業 年別指数の推移(原指数 平成22年=100.0)

	平成20年	平成21年	平成22年	平成23年	平成24年	平成25年	平成26年
生産	107.6	81.2	100.0	96.0	97.2	97.1	92.3
前年比(%)	-	△24.5	23.2	△4.0	1.3	△0.1	△4.9
出荷	109.3	81.2	100.0	99.4	100.8	110.8	109.1
前年比(%)	-	△25.7	23.2	△0.6	1.4	9.9	△1.5
在庫	96.2	86.7	100.0	128.4	134.2	124.6	116.6
前年比(%)	-	△9.9	15.3	28.4	4.5	△7.2	△6.4

表39 ゴム、皮革製品工業 四半期別指数の推移(季節調整済指数 平成22年=100.0)

	平成24年				平成25年				平成26年			
	I期	II期	III期	IV期	I期	II期	III期	IV期	I期	II期	III期	IV期
生産	107.5	103.1	93.1	87.2	92.4	95.6	97.9	102.7	94.5	91.3	91.8	91.8
前期比(%)	4.0	△4.1	△9.7	△6.3	6.0	3.5	2.4	4.9	△8.0	△3.4	0.5	0.0
出荷	109.6	107.8	96.3	90.2	98.0	111.2	113.2	121.1	114.5	107.8	106.4	108.3
前期比(%)	2.6	△1.6	△10.7	△6.3	8.6	13.5	1.8	7.0	△5.5	△5.9	△1.3	1.8
在庫	137.9	135.3	133.9	130.0	123.9	128.9	123.4	122.5	122.6	120.5	113.8	109.3
前期比(%)	6.1	△1.9	△1.0	△2.9	△4.7	4.0	△4.3	△0.7	0.1	△1.7	△5.6	△4.0

図25 ゴム、皮革製品工業 年別指数(原指数)、四半期別指数(季節調整済指数)の推移

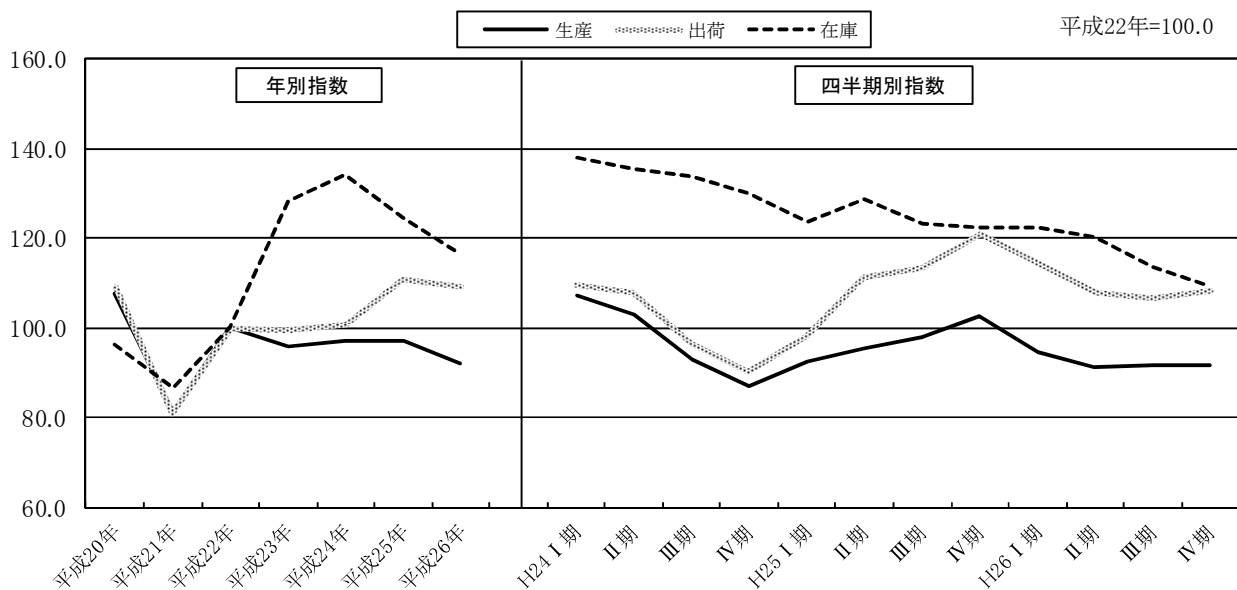

タ 印刷業

	生産	出荷	在庫
ウェイト(品目数)	47.8 (1品目)	35.8 (1品目)	-

平成26年の状況(年別指数 原指数)

生産指数は、104.0 で前年比 3.3%の低下であった。

出荷指数は、104.0 で前年比 3.3%の低下であった。

表40 印刷業 年別指数の推移(原指数 平成22年=100.0)

	平成20年	平成21年	平成22年	平成23年	平成24年	平成25年	平成26年
生産	185.2	170.9	100.0	87.2	104.3	107.6	104.0
前年比(%)	-	△ 7.7	△ 41.5	△ 12.8	19.6	3.2	△ 3.3
出荷	185.2	170.9	100.0	87.2	104.3	107.6	104.0
前年比(%)	-	△ 7.7	△ 41.5	△ 12.8	19.6	3.2	△ 3.3

表41 印刷業 四半期別指数の推移(季節調整済指数 平成22年=100.0)

	平成24年				平成25年				平成26年			
	I期	II期	III期	IV期	I期	II期	III期	IV期	I期	II期	III期	IV期
生産	110.1	103.0	104.0	100.1	113.9	108.1	97.7	108.5	116.7	98.9	94.8	98.4
前期比(%)	24.4	△ 6.4	1.0	△ 3.8	13.8	△ 5.1	△ 9.6	11.1	7.6	△ 15.3	△ 4.1	3.8
出荷	110.1	103.0	104.0	100.1	114.1	108.0	97.9	108.4	116.5	98.9	94.9	98.7
前期比(%)	24.4	△ 6.4	1.0	△ 3.8	14.0	△ 5.3	△ 9.4	10.7	7.5	△ 15.1	△ 4.0	4.0

図26 印刷業 年別指数(原指数)、四半期別指数(季節調整済指数)の推移

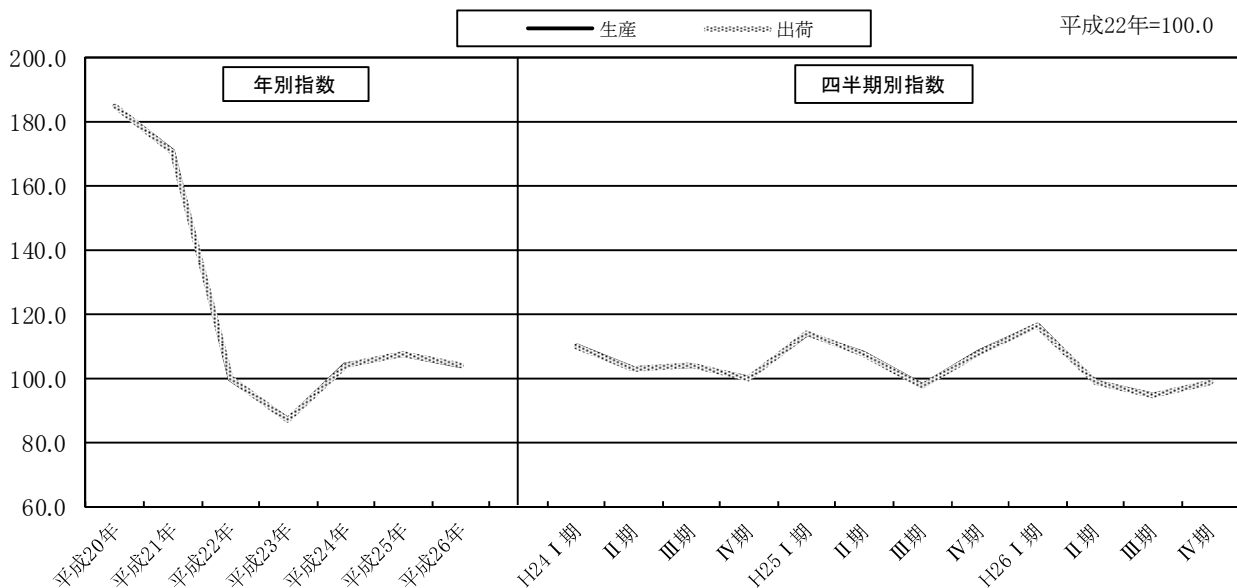

チ 木材・木製品工業

	生産	出荷	在庫
ウェイト(品目数)	47.7 (3品目)	56.6 (3品目)	214.3 (3品目)

平成26年の状況(年別指数 原指数)

生産指数は、108.5 で前年比 1.6%の低下であった。

出荷指数は、102.3 で前年比 4.9%の低下であった。

在庫指数は、86.8 で前年比 4.7%の上昇であった。

表42 木材・木製品工業 年別指数の推移(原指数 平成22年=100.0)

	平成20年	平成21年	平成22年	平成23年	平成24年	平成25年	平成26年
生産	110.0	94.9	100.0	66.6	103.9	110.3	108.5
前年比(%)	-	△ 13.7	5.4	△ 33.4	56.0	6.2	△ 1.6
出荷	111.6	94.8	100.0	68.8	102.7	107.6	102.3
前年比(%)	-	△ 15.1	5.5	△ 31.2	49.3	4.8	△ 4.9
在庫	117.3	115.9	100.0	65.3	95.5	82.9	86.8
前年比(%)	-	△ 1.2	△ 13.7	△ 34.7	46.2	△ 13.2	4.7

表43 木材・木製品工業 四半期別指数の推移(季節調整済指数 平成22年=100.0)

	平成24年				平成25年				平成26年			
	I期	II期	III期	IV期	I期	II期	III期	IV期	I期	II期	III期	IV期
生産	99.3	139.8	94.9	94.0	116.2	112.8	101.7	112.1	119.3	112.4	104.2	100.6
前期比(%)	21.8	40.8	△ 32.1	△ 0.9	23.6	△ 2.9	△ 9.8	10.2	6.4	△ 5.8	△ 7.3	△ 3.5
出荷	97.1	136.6	92.5	93.7	116.4	108.6	99.3	107.4	110.4	103.8	100.7	95.5
前期比(%)	20.0	40.7	△ 32.3	1.3	24.2	△ 6.7	△ 8.6	8.2	2.8	△ 6.0	△ 3.0	△ 5.2
在庫	96.3	118.4	91.9	82.1	87.5	87.8	78.1	78.8	82.2	88.9	87.5	88.7
前期比(%)	14.6	22.9	△ 22.4	△ 10.7	6.6	0.3	△ 11.0	0.9	4.3	8.2	△ 1.6	1.4

図27 木材・木製品工業 年別指数(原指数)、四半期別指数(季節調整済指数)の推移

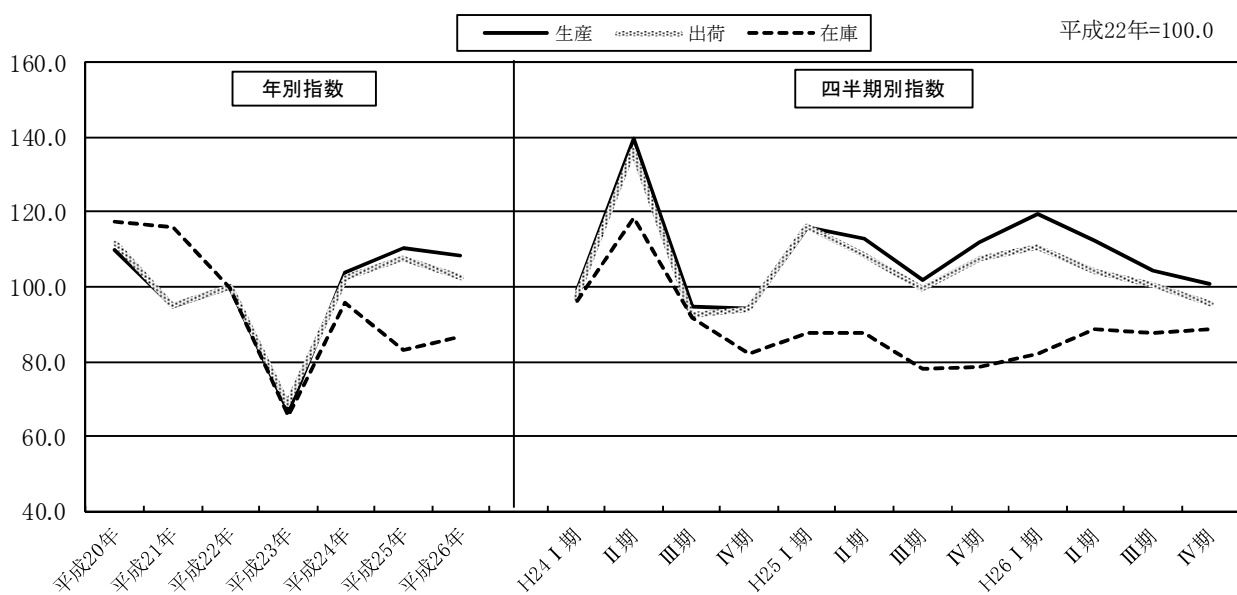

ツ その他製品工業

	生産	出荷	在庫
ウェイト(品目数)	93.5 (5品目)	109.2 (5品目)	103.5 (3品目)

平成26年の状況(年別指数 原指数)

生産指数は、109.7 で前年比 0.3%の上昇であった。

出荷指数は、110.8 で前年比 1.2%の上昇であった。

在庫指数は、110.5 で前年比 7.2%の低下であった。

表44 その他製品工業 年別指数の推移(原指数 平成22年=100.0)

	平成20年	平成21年	平成22年	平成23年	平成24年	平成25年	平成26年
生産	114.5	92.8	100.0	65.5	102.6	109.4	109.7
前年比(%)	-	△ 19.0	7.8	△ 34.5	56.6	6.6	0.3
出荷	119.8	94.9	100.0	65.1	104.5	109.5	110.8
前年比(%)	-	△ 20.8	5.4	△ 34.9	60.5	4.8	1.2
在庫	171.6	123.0	100.1	108.5	112.1	119.1	110.5
前年比(%)	-	△ 28.3	△ 18.6	8.4	3.3	6.2	△ 7.2

表45 その他製品工業 四半期別指数の推移(季節調整済指数 平成22年=100.0)

	平成24年				平成25年				平成26年			
	I期	II期	III期	IV期	I期	II期	III期	IV期	I期	II期	III期	IV期
生産	97.5	102.4	107.6	112.1	103.6	105.3	111.6	119.1	109.7	117.5	110.7	102.6
前期比(%)	58.5	5.0	5.1	4.2	△ 7.6	1.6	6.0	6.7	△ 7.9	7.1	△ 5.8	△ 7.3
出荷	100.5	103.9	106.9	114.4	101.5	105.0	114.2	119.9	110.7	122.3	109.5	103.5
前期比(%)	61.8	3.4	2.9	7.0	△ 11.3	3.4	8.8	5.0	△ 7.7	10.5	△ 10.5	△ 5.5
在庫	129.1	116.5	107.8	96.4	109.8	132.2	109.6	125.5	122.3	94.2	114.5	116.3
前期比(%)	28.6	△ 9.8	△ 7.5	△ 10.6	13.9	20.4	△ 17.1	14.5	△ 2.5	△ 23.0	21.5	1.6

図28 その他製品工業 年別指数(原指数)、四半期別指数(季節調整済指数)の推移

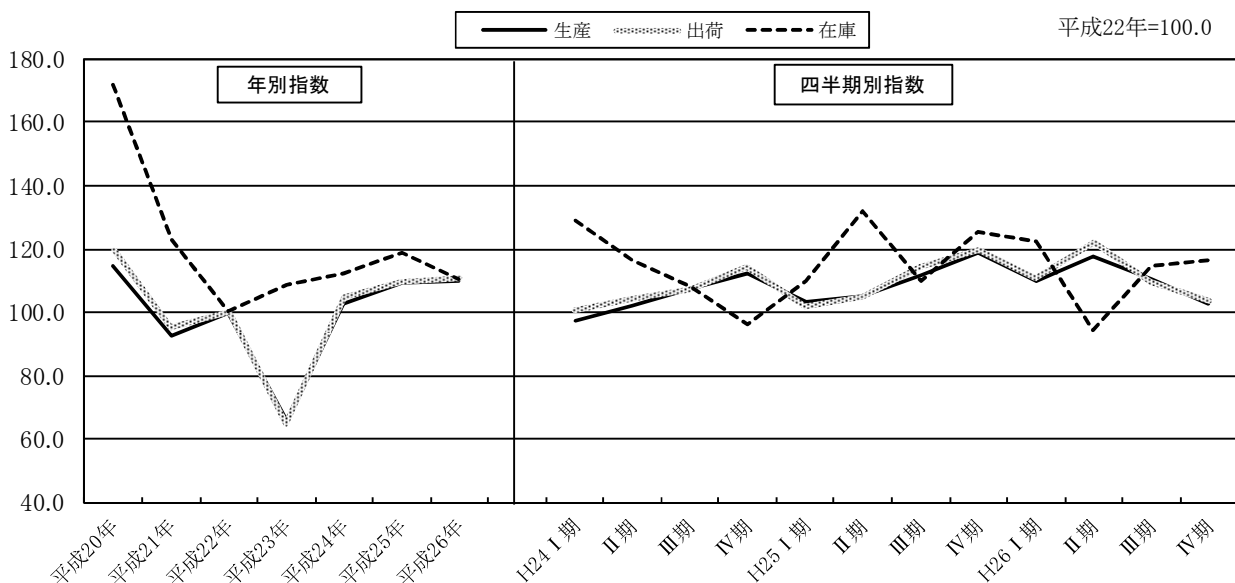

テ 鋳業

	生産	出荷	在庫
ウェイト(品目数)	19.5 (1品目)	4.2 (1品目)	0.6 (1品目)

平成26年の状況(年別指数 原指数)

生産指数は、115.3 で前年比 0.3%の低下であった。

出荷指数は、62.7 で前年比 13.0%の上昇であった。

在庫指数は、128.5 で前年比 1.7%の上昇であった。

表46 鋳業 年別指数の推移(原指数 平成22年=100.0)

	平成20年	平成21年	平成22年	平成23年	平成24年	平成25年	平成26年
生産	111.7	95.1	100.0	91.3	110.1	115.7	115.3
前年比(%)	-	△ 14.9	5.2	△ 8.7	20.6	5.1	△ 0.3
出荷	114.9	97.9	100.0	90.2	90.9	55.5	62.7
前年比(%)	-	△ 14.8	2.1	△ 9.8	0.8	△ 38.9	13.0
在庫	109.7	116.4	100.0	95.6	103.2	126.3	128.5
前年比(%)	-	6.1	△ 14.1	△ 4.4	7.9	22.4	1.7

表47 鋳業 四半期別指数の推移(季節調整済指数 平成22年=100.0)

	平成24年				平成25年				平成26年			
	I期	II期	III期	IV期	I期	II期	III期	IV期	I期	II期	III期	IV期
生産	105.8	119.5	110.2	104.7	112.6	117.0	115.4	118.4	119.8	111.1	115.2	115.1
前期比(%)	0.8	12.9	△ 7.8	△ 5.0	7.5	3.9	△ 1.4	2.6	1.2	△ 7.3	3.7	△ 0.1
出荷	105.1	115.4	89.4	56.3	59.1	53.8	53.6	56.4	65.5	61.8	61.0	62.2
前期比(%)	△ 3.6	9.8	△ 22.5	△ 37.0	5.0	△ 9.0	△ 0.4	5.2	16.1	△ 5.6	△ 1.3	2.0
在庫	100.3	106.4	101.0	105.5	106.9	129.7	133.0	134.3	130.8	132.5	124.4	126.2
前期比(%)	△ 1.4	6.1	△ 5.1	4.5	1.3	21.3	2.5	1.0	△ 2.6	1.3	△ 6.1	1.4

図29 鋳業 年別指数(原指数)、四半期別指数(季節調整済指数)の推移

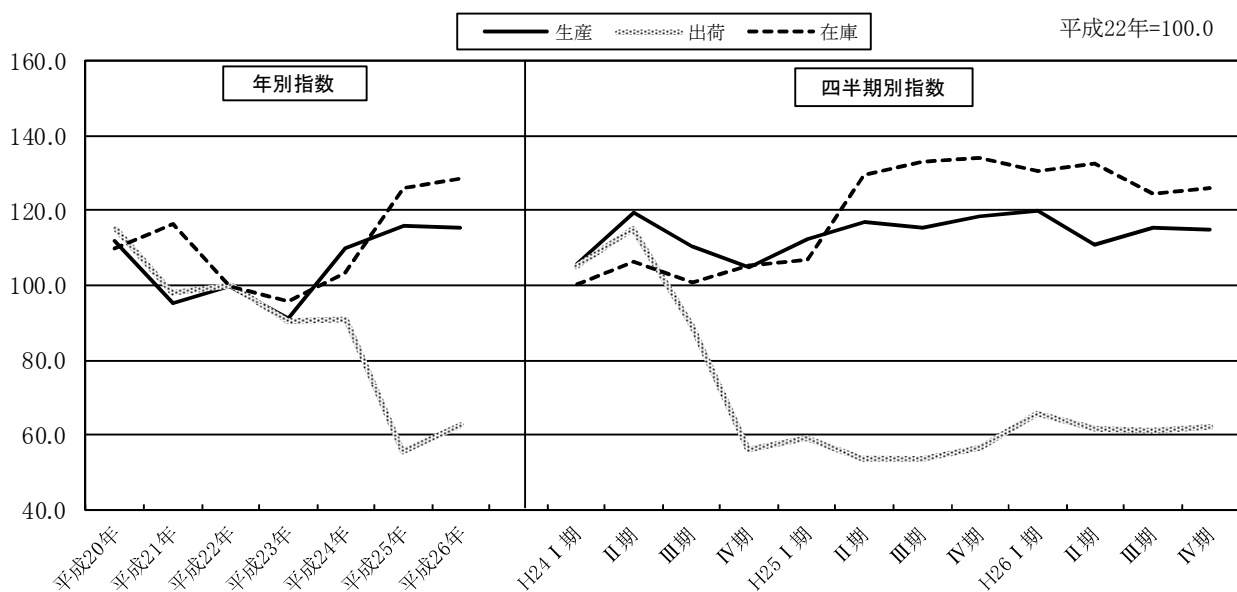

(3) 特殊分類別(財別)の動向

ア 平成26年の概況

(ア) 最終需要財(表49)

生産指数は、年別(原指数)では103.8となり前年比3.3%上昇した。

四半期別(季節調整済指数)では、第Ⅰ期が前期を上回り、第Ⅱ期から第Ⅳ期までが前期を下回った。

出荷指数は、年別では102.6となり前年比4.8%上昇した。

四半期別では第Ⅰ期が前期を上回り、第Ⅱ期から第Ⅳ期までが前期を下回った。

在庫指数は、年別では100.4となり前年比4.1%上昇した。

四半期別では第Ⅰ期、第Ⅲ期及び第Ⅳ期が前期を下回り、第Ⅱ期が前期を上回った。

(イ) 生産財(表50)

生産指数は、年別では83.6となり前年比2.7%上昇した。

四半期別では第Ⅰ期、第Ⅲ期及び第Ⅳ期が前期を上回り、第Ⅱ期が前期を下回った。

出荷指数は、年別では83.8となり前年比2.2%上昇した。

四半期別では第Ⅰ期と第Ⅳ期が前期を上回り、第Ⅱ期と第Ⅲ期が前期を下回った。

在庫指数は、年別では103.3となり前年比7.3%低下した。

四半期別では第Ⅰ期、第Ⅱ期及び第Ⅳ期が前期を下回り、第Ⅲ期が前期を上回った。

表48 特殊分類別(財別)指数の推移(年別指数 原指数 平成22年=100.0)

		年別指数(原指数)						前年比(%)						寄与度	
		平成20年	平成21年	平成22年	平成23年	平成24年	平成25年	平成26年	平成21年	平成22年	平成23年	平成24年	平成25年		平成26年
生 産	鉱工業	109.3	84.9	100.0	88.9	92.5	90.0	92.7	△ 22.3	17.8	△ 11.1	4.0	△ 2.7	3.0	
	最終需要財	108.7	92.6	100.0	89.4	98.4	100.5	103.8	△ 14.8	8.0	△ 10.6	10.1	2.1	3.3	1.646
	投資財	108.3	90.0	100.0	102.5	118.3	123.6	127.8	△ 16.9	11.1	2.5	15.4	4.5	3.4	0.904
	資本財	109.3	88.9	100.0	108.0	120.0	124.7	131.7	△ 18.7	12.5	8.0	11.1	3.9	5.6	1.098
	建設財	105.5	93.1	100.0	87.9	113.5	120.5	117.3	△ 11.8	7.4	△ 12.1	29.1	6.2	△ 2.7	△ 0.187
	消費財	109.1	94.6	100.0	79.4	83.3	82.9	85.6	△ 13.3	5.7	△ 20.6	4.9	△ 0.5	3.3	0.765
	耐久消費財	113.5	88.0	100.0	92.7	83.6	69.7	68.8	△ 22.5	13.6	△ 7.3	△ 9.8	△ 16.6	△ 1.3	△ 0.082
	非耐久消費財	106.9	97.7	100.0	73.2	83.1	89.1	93.6	△ 8.6	2.4	△ 26.8	13.5	7.2	5.1	0.866
	生産財	109.8	78.6	100.0	88.4	87.7	81.4	83.6	△ 28.4	27.2	△ 11.6	△ 0.8	△ 7.2	2.7	1.347
	鉱工業用生産財	109.0	77.1	100.0	88.4	87.5	81.0	83.3	△ 29.3	29.7	△ 11.6	△ 1.0	△ 7.4	2.8	1.354
その他用生産財	130.9	115.0	100.0	88.5	91.6	92.2	89.9	△ 12.1	△ 13.0	△ 11.5	3.5	0.7	△ 2.5	△ 0.055	
出 荷	鉱工業	107.9	85.0	100.0	86.1	89.6	88.8	91.8	△ 21.2	17.6	△ 13.9	4.1	△ 0.9	3.4	
	最終需要財	107.4	92.0	100.0	84.9	94.4	97.9	102.6	△ 14.3	8.7	△ 15.1	11.2	3.7	4.8	2.257
	投資財	108.2	89.4	100.0	95.6	111.5	115.7	119.3	△ 17.4	11.9	△ 4.4	16.6	3.8	3.1	0.634
	資本財	108.6	86.6	100.0	100.2	111.9	114.7	121.7	△ 20.3	15.5	0.2	11.7	2.5	6.1	0.849
	建設財	107.3	95.6	100.0	85.3	110.7	117.8	114.0	△ 10.9	4.6	△ 14.7	29.8	6.4	△ 3.2	△ 0.208
	消費財	107.0	93.5	100.0	78.8	84.5	87.6	92.9	△ 12.6	7.0	△ 21.2	7.2	3.7	6.1	1.612
	耐久消費財	114.3	87.8	100.0	94.4	86.8	82.7	87.5	△ 23.2	13.9	△ 5.6	△ 8.1	△ 4.7	5.8	0.491
	非耐久消費財	103.2	96.5	100.0	70.9	83.3	90.0	95.7	△ 6.5	3.6	△ 29.1	17.5	8.0	6.3	1.150
	生産財	108.2	79.8	100.0	87.0	86.0	82.0	83.8	△ 26.2	25.3	△ 13.0	△ 1.1	△ 4.7	2.2	1.162
	鉱工業用生産財	107.3	78.6	100.0	86.9	85.8	81.7	83.7	△ 26.7	27.2	△ 13.1	△ 1.3	△ 4.8	2.4	1.247
その他用生産財	134.4	115.2	100.0	89.1	89.4	88.3	85.2	△ 14.3	△ 13.2	△ 10.9	0.3	△ 1.2	△ 3.5	△ 0.070	
在 庫	鉱工業	111.9	102.8	100.0	98.4	113.6	106.8	102.4	△ 8.1	△ 2.7	△ 1.6	15.4	△ 6.0	△ 4.1	
	最終需要財	119.3	106.0	100.0	89.0	102.9	96.4	100.4	△ 11.1	△ 5.7	△ 11.0	15.6	△ 6.3	4.1	1.135
	投資財	128.0	111.8	100.0	77.2	84.9	79.6	72.5	△ 12.7	△ 10.6	△ 22.8	10.0	△ 6.2	△ 8.9	△ 0.866
	資本財	116.3	106.2	100.0	86.5	113.8	99.2	83.0	△ 8.7	△ 5.8	△ 13.5	31.6	△ 12.8	△ 16.3	△ 0.493
	建設財	131.9	113.7	100.0	74.2	75.3	73.1	69.0	△ 13.8	△ 12.0	△ 25.8	1.5	△ 2.9	△ 5.6	△ 0.375
	消費財	112.7	101.6	100.0	97.9	116.4	108.9	121.4	△ 9.8	△ 1.6	△ 2.1	18.9	△ 6.4	11.5	2.024
	耐久消費財	128.3	119.1	100.0	125.2	149.7	113.9	112.6	△ 7.2	△ 16.0	25.2	19.6	△ 23.9	△ 1.1	△ 0.080
	非耐久消費財	103.1	90.8	100.0	81.0	95.8	105.9	126.9	△ 11.9	10.1	△ 19.0	18.3	10.5	19.8	2.102
	生産財	108.6	101.4	100.0	102.5	118.3	111.4	103.3	△ 6.6	△ 1.4	2.5	15.4	△ 5.8	△ 7.3	△ 5.285
	鉱工業用生産財	109.4	100.7	100.0	106.4	122.9	115.9	107.4	△ 8.0	△ 0.7	6.4	15.5	△ 5.7	△ 7.3	△ 4.991
その他用生産財	101.3	108.2	100.0	67.5	76.3	71.2	66.6	6.8	△ 7.6	△ 32.5	13.0	△ 6.7	△ 6.5	△ 0.300	

表49 最終需要財の推移(年別指数(原指数)、四半期別指数(季節調整済指数)、平成22年=100.0)

	年別指数(原指数)							四半期別指数(季節調整済指数)											
	平成20年	平成21年	平成22年	平成23年	平成24年	平成25年	平成26年	平成24年				平成25年				平成26年			
								I期	II期	III期	IV期	I期	II期	III期	IV期	I期	II期	III期	IV期
生産	108.7	92.6	100.0	89.4	98.4	100.5	103.8	99.6	101.1	96.3	97.1	99.3	95.8	100.6	106.2	109.8	105.2	101.4	98.4
前年又は前期比(%)	-	△ 14.8	8.0	△ 10.6	10.1	2.1	3.3	9.2	1.5	△ 4.7	0.8	2.3	△ 3.5	5.0	5.6	3.4	△ 4.2	△ 3.6	△ 3.0
出荷	107.4	92.0	100.0	84.9	94.4	97.9	102.6	94.3	97.2	92.8	93.4	95.1	93.7	98.2	104.4	111.4	105.2	97.9	95.6
前年又は前期比(%)	-	△ 14.3	8.7	△ 15.1	11.2	3.7	4.8	11.2	3.1	△ 4.5	0.6	1.8	△ 1.5	4.8	6.3	6.7	△ 5.6	△ 6.9	△ 2.3
在庫	119.3	106.0	100.0	89.0	102.9	96.4	100.4	102.0	108.1	101.9	100.0	98.0	94.9	93.3	99.2	96.4	102.9	102.2	100.3
前年又は前期比(%)	-	△ 11.1	△ 5.7	△ 11.0	15.6	△ 6.3	4.1	8.5	6.0	△ 5.7	△ 1.9	△ 2.0	△ 3.2	△ 1.7	6.3	△ 2.8	6.7	△ 0.7	△ 1.9

図30 最終需要財の推移(年別指数(原指数)、四半期別指数(季節調整済指数))



表50 生産財の推移(年別指数(原指数)、四半期別指数(季節調整済指数)、平成22年=100.0)

	年別指数(原指数)							四半期別指数(季節調整済指数)											
	平成20年	平成21年	平成22年	平成23年	平成24年	平成25年	平成26年	平成24年				平成25年				平成26年			
								I期	II期	III期	IV期	I期	II期	III期	IV期	I期	II期	III期	IV期
生産	109.8	78.6	100.0	88.4	87.7	81.4	83.6	97.7	93.5	82.3	78.5	78.5	79.7	81.7	85.6	87.0	82.0	82.2	83.4
前年又は前期比(%)	-	△ 28.4	27.2	△ 11.6	△ 0.8	△ 7.2	2.7	7.1	△ 4.3	△ 12.0	△ 4.6	0.0	1.5	2.5	4.8	1.6	△ 5.7	0.2	1.5
出荷	108.2	79.8	100.0	87.0	86.0	82.0	83.8	94.5	91.3	80.9	77.4	78.8	80.7	83.5	84.8	88.7	82.7	81.4	82.8
前年又は前期比(%)	-	△ 26.2	25.3	△ 13.0	△ 1.1	△ 4.7	2.2	4.0	△ 3.4	△ 11.4	△ 4.3	1.8	2.4	3.5	1.6	4.6	△ 6.8	△ 1.6	1.7
在庫	108.6	101.4	100.0	102.5	118.3	111.4	103.3	116.9	120.1	119.8	116.3	112.3	111.9	112.8	108.5	104.4	102.5	104.2	101.9
前年又は前期比(%)	-	△ 6.6	△ 1.4	2.5	15.4	△ 5.8	△ 7.3	5.2	2.7	△ 0.2	△ 2.9	△ 3.4	△ 0.4	0.8	△ 3.8	△ 3.8	△ 1.8	1.7	△ 2.2

図31 生産財の推移(年別指数(原指数)、四半期別指数(季節調整済指数))

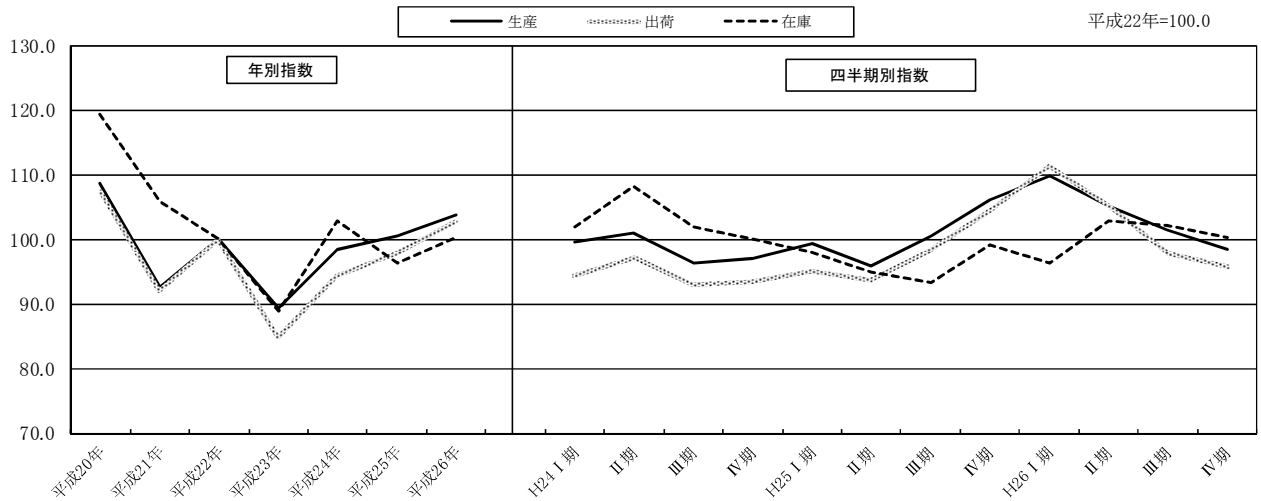
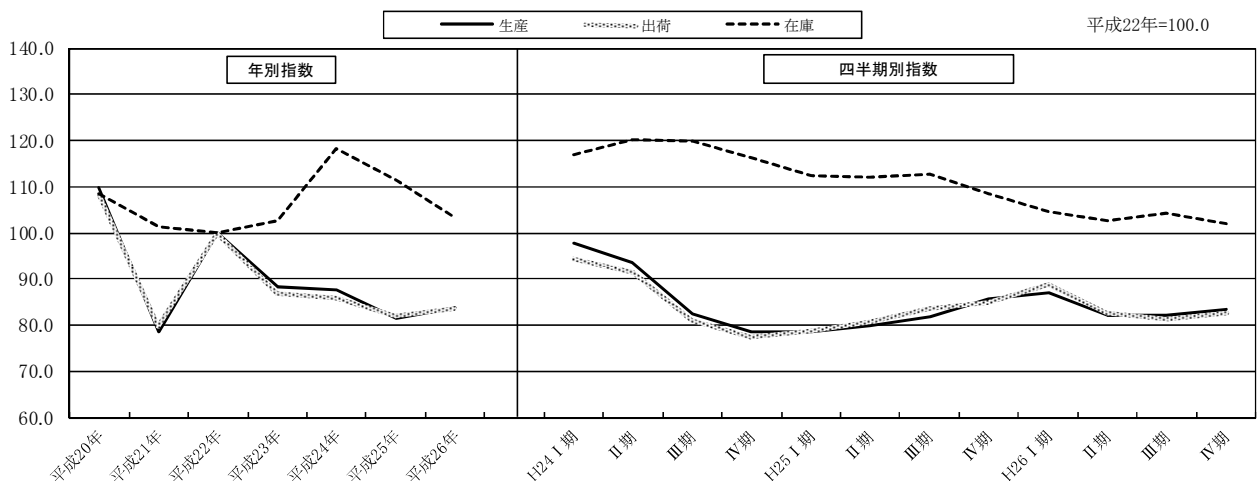

イ 投資財(表 51)

生産指数は、年別では 127.8 となり前年比 3.4%上昇した。

四半期別では第Ⅰ期と第Ⅳ期が前期を上回り、第Ⅱ期と第Ⅲ期が前期を下回った。

出荷指数は、年別では 119.3 となり前年比 3.1%上昇した。

四半期別では第Ⅰ期と第Ⅳ期が前期を上回り、第Ⅱ期と第Ⅲ期が前期を下回った。

在庫指数は、年別では 72.5 となり前年比 8.9%低下した。

四半期別では第Ⅰ期、第Ⅱ期及び第Ⅳ期が前期を下回り、第Ⅲ期が前期を上回った。

(ア) 資本財(表 52)

投資財のうち資本財の生産指数は、年別では 131.7 となり前年比 5.6%上昇した。

四半期別では第Ⅰ期と第Ⅳ期が前期を上回り、第Ⅱ期と第Ⅲ期が前期を下回った。

出荷指数は、年別では 121.7 となり前年比 6.1%上昇した。

四半期別では第Ⅰ期と第Ⅳ期が前期を上回り、第Ⅱ期と第Ⅲ期が前期を下回った。

在庫指数は、年別では 83.0 となり前年比 16.3%低下した。

四半期別では第Ⅰ期が前期を下回り、第Ⅱ期から第Ⅳ期が前期を上回った。

(イ) 建設財(表 53)

投資財のうち建設財の生産指数は、年別では 117.3 となり前年比 2.7%低下した。

四半期別では第Ⅰ期が前期を上回り、第Ⅱ期から第Ⅳ期までが前期を下回った。

出荷指数は、年別では 114.0 となり前年比 3.2%低下した。

四半期別では第Ⅰ期から第Ⅳ期までが前期を下回った。

在庫指数は、年別では 69.0 となり前年比 5.6%低下した。

四半期別では、第Ⅰ期、第Ⅱ期及び第Ⅳ期が前期を下回り、第Ⅲ期が前期を上回った。

表51 投資財の推移(年別指数(原指数)、四半期別指数(季節調整済指数)、平成22年=100.0)

	年別指数(原指数)							四半期別指数(季節調整済指数)											
	平成20年	平成21年	平成22年	平成23年	平成24年	平成25年	平成26年	平成24年				平成25年				平成26年			
								I期	II期	III期	IV期	I期	II期	III期	IV期	I期	II期	III期	IV期
生産	108.3	90.0	100.0	102.5	118.3	123.6	127.8	117.2	122.3	115.5	118.9	122.5	119.3	122.9	129.4	136.1	128.8	121.0	123.2
前年又は前期比(%)	-	△16.9	11.1	2.5	15.4	4.5	3.4	6.6	4.4	△5.6	2.9	3.0	△2.6	3.0	5.3	5.2	△5.4	△6.1	1.8
出荷	108.2	89.4	100.0	95.6	111.5	115.7	119.3	111.9	113.7	109.2	112.4	112.7	108.7	115.5	125.3	133.8	121.4	108.4	110.8
前年又は前期比(%)	-	△17.4	11.9	△4.4	16.6	3.8	3.1	11.1	1.6	△4.0	2.9	0.3	△3.5	6.3	8.5	6.8	△9.3	△10.7	2.2
在庫	128.0	111.8	100.0	77.2	84.9	79.6	72.5	85.3	90.2	84.1	80.4	78.0	78.9	79.4	82.0	72.2	71.4	73.3	72.7
前年又は前期比(%)	-	△12.7	△10.6	△22.8	10.0	△6.2	△8.9	7.8	5.7	△6.8	△4.4	△3.0	1.2	0.6	3.3	△12.0	△1.1	2.7	△0.8

図32 投資財の推移(年別指数(原指数)、四半期別指数(季節調整済指数))



表52 資本財の推移(年別指数(原指数)、四半期別指数(季節調整済指数)、平成22年=100.0)

	年別指数(原指数)							四半期別指数(季節調整済指数)											
	平成20年	平成21年	平成22年	平成23年	平成24年	平成25年	平成26年	平成24年				平成25年				平成26年			
								I期	II期	III期	IV期	I期	II期	III期	IV期	I期	II期	III期	IV期
生産	109.3	88.9	100.0	108.0	120.0	124.7	131.7	120.2	122.4	117.0	121.3	126.1	117.4	123.8	130.9	138.9	132.3	124.0	128.1
前年又は前期比(%)	-	△ 18.7	12.5	8.0	11.1	3.9	5.6	4.5	1.8	△ 4.4	3.7	4.0	△ 6.9	5.5	5.7	6.1	△ 4.8	△ 6.3	3.3
出荷	108.6	86.6	100.0	100.2	111.9	114.7	121.7	113.9	112.8	108.9	113.1	114.0	102.7	114.6	126.8	138.7	122.8	106.8	112.8
前年又は前期比(%)	-	△ 20.3	15.5	0.2	11.7	2.5	6.1	9.3	△ 1.0	△ 3.5	3.9	0.8	△ 9.9	11.6	10.6	9.4	△ 11.5	△ 13.0	5.6
在庫	116.3	106.2	100.0	86.5	113.8	99.2	83.0	110.6	116.6	118.8	108.8	95.1	98.2	95.4	108.0	80.0	81.8	84.2	85.4
前年又は前期比(%)	-	△ 8.7	△ 5.8	△ 13.5	31.6	△ 12.8	△ 16.3	9.6	5.4	1.9	△ 8.4	△ 12.6	3.3	△ 2.9	13.2	△ 25.9	2.3	2.9	1.4

図33 資本財の推移(年別指数(原指数)、四半期別指数(季節調整済指数))

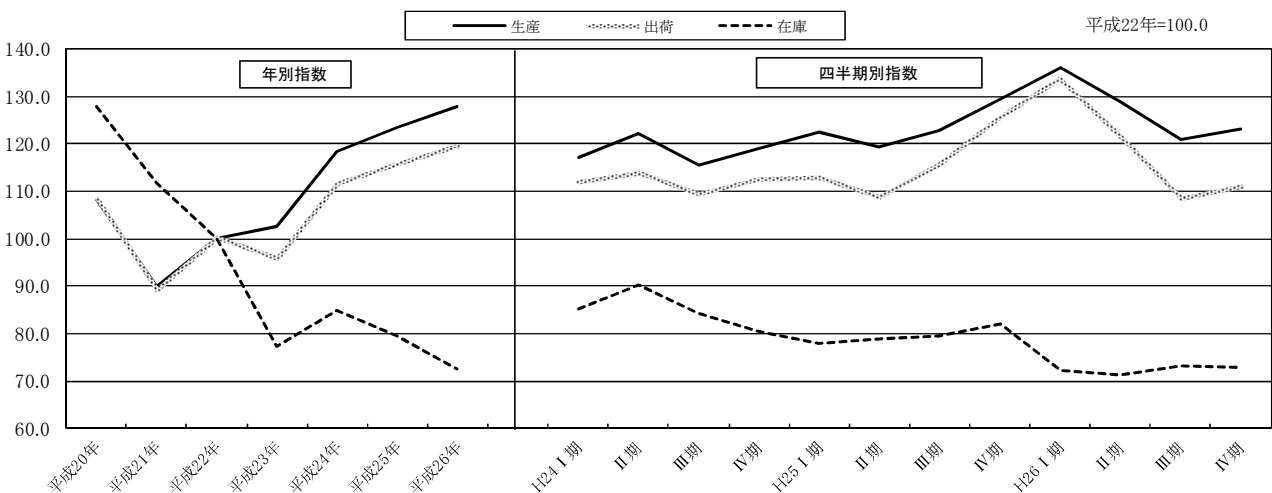

表53 建設財の推移(年別指数(原指数)、四半期別指数(季節調整済指数)、平成22年=100.0)

	年別指数(原指数)							四半期別指数(季節調整済指数)											
	平成20年	平成21年	平成22年	平成23年	平成24年	平成25年	平成26年	平成24年				平成25年				平成26年			
								I期	II期	III期	IV期	I期	II期	III期	IV期	I期	II期	III期	IV期
生産	105.5	93.1	100.0	87.9	113.5	120.5	117.3	112.2	118.0	112.8	113.1	114.2	118.1	121.5	127.2	127.9	118.7	114.0	110.1
前年又は前期比(%)	-	△ 11.8	7.4	△ 12.1	29.1	6.2	△ 2.7	15.7	5.2	△ 4.4	0.3	1.0	3.4	2.9	4.7	0.6	△ 7.2	△ 4.0	△ 3.4
出荷	107.3	95.6	100.0	85.3	110.7	117.8	114.0	107.3	114.9	110.7	110.5	111.3	116.3	119.1	123.8	122.9	115.5	111.7	107.0
前年又は前期比(%)	-	△ 10.9	4.6	△ 14.7	29.8	6.4	△ 3.2	14.6	7.1	△ 3.7	△ 0.2	0.7	4.5	2.4	3.9	△ 0.7	△ 6.0	△ 3.3	△ 4.2
在庫	131.9	113.7	100.0	74.2	75.3	73.1	69.0	76.7	80.6	72.9	71.5	71.3	72.7	74.5	73.9	68.4	68.0	70.0	69.3
前年又は前期比(%)	-	△ 13.8	△ 12.0	△ 25.8	1.5	△ 2.9	△ 5.6	5.8	5.1	△ 9.6	△ 1.9	△ 0.3	2.0	2.5	△ 0.8	△ 7.4	△ 0.6	2.9	△ 1.0

図34 建設財の推移(年別指数(原指数)、四半期別指数(季節調整済指数))

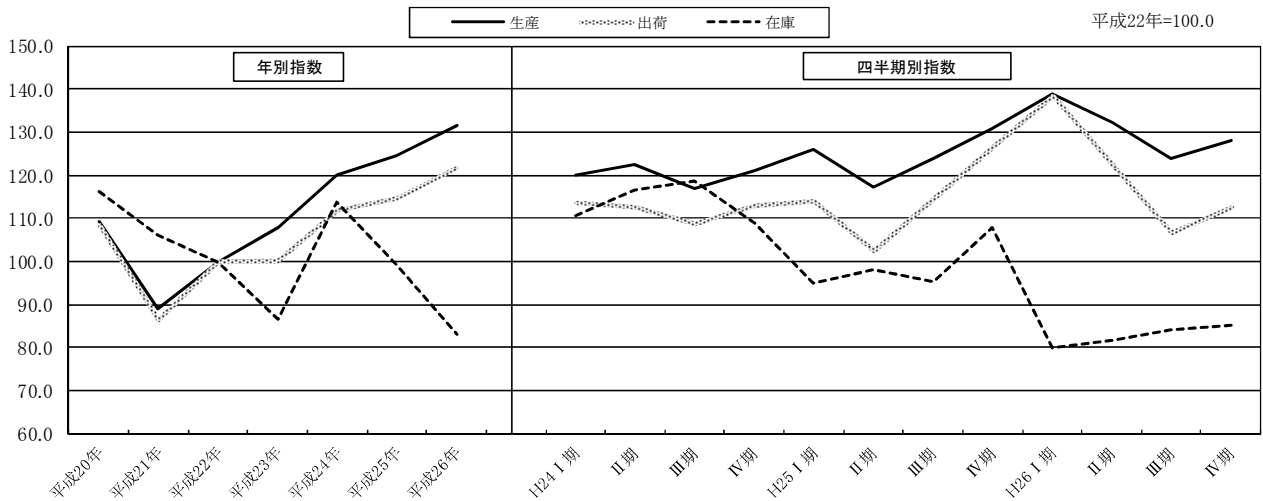
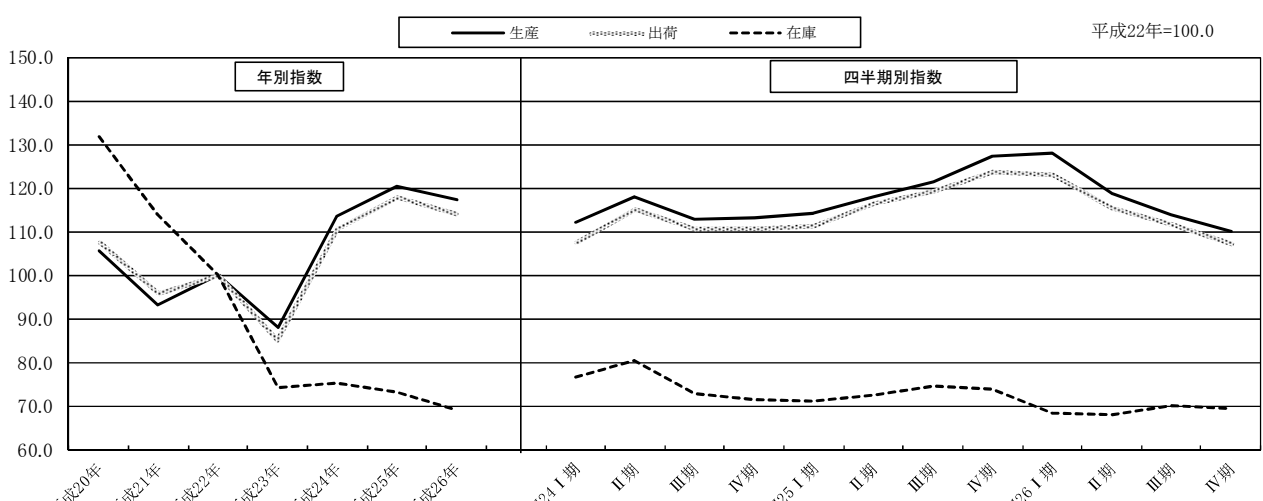

ウ 消費財 (表 54)

生産指数は、年別では 85.6 となり前年比 3.3%上昇した。
 四半期別では第Ⅰ、Ⅲ及びⅣ期が前期を下回り、第Ⅱ期が前期を上回った。
 出荷指数は、年別では 92.9 となり前年比 6.1%上昇した。
 四半期別では第Ⅰ期が前期を上回り、第Ⅱ期から第Ⅳ期が前期を下回った。
 在庫指数は、年別では 121.4 となり前年比 11.5%上昇した。
 四半期別では第Ⅰ期と第Ⅱ期が前期を上回り、第Ⅲ期と第Ⅳ期が前期を下回った。

(ア) 耐久消費財 (表 55)

消費財のうち耐久消費財の生産指数は、年別では 68.8 となり前年比 1.3%低下した。
 四半期別では第Ⅰ、Ⅲ及びⅣ期が前期を下回り、第Ⅱ期が前期を上回った。
 出荷指数は、年別では 87.5 となり前年比 5.8%上昇した。
 四半期別では第Ⅰ期が前期を上回り、第Ⅱ期から第Ⅳ期が前期を下回った。
 在庫指数は、年別では 112.6 となり前年比 1.1%低下した。
 四半期別では第Ⅰ期と第Ⅱ期が前期を上回り、第Ⅲ期と第Ⅳ期が前期を下回った。

(イ) 非耐久消費財 (表 56)

消費財のうち非耐久消費財の生産指数は、年別では 93.6 となり前年比 5.1%上昇した。
 四半期別では第Ⅰ期が前期を上回り、第Ⅱ期と第Ⅳ期が前期を下回り、第Ⅲ期が前期から横ばいとなった。
 出荷指数は、年別では 95.7 となり前年比 6.3%上昇した。
 四半期別では第Ⅰ期と第Ⅱ期が前期を上回り、第Ⅲ期と第Ⅳ期が前期を下回った。
 在庫指数は、年別では 126.9 となり前年比 19.8%上昇した。
 四半期別では第Ⅰ期が前期を下回り、第Ⅱ期から第Ⅳ期までが前期を上回った。

表54 消費財の推移(年別指数(原指数)、四半期別指数(季節調整済指数)、平成22年=100.0)

	年別指数(原指数)							四半期別指数(季節調整済指数)											
	平成20年	平成21年	平成22年	平成23年	平成24年	平成25年	平成26年	平成24年				平成25年				平成26年			
								I期	II期	III期	IV期	I期	II期	III期	IV期	I期	II期	III期	IV期
生産	109.1	94.6	100.0	79.4	83.3	82.9	85.6	86.5	86.0	81.2	80.5	80.9	79.4	83.2	88.2	87.8	88.0	86.3	80.1
前年又は前期比(%)	-	△13.3	5.7	△20.6	4.9	△0.5	3.3	12.2	△0.6	△5.6	△0.9	0.5	△1.9	4.8	6.0	△0.5	0.2	△1.9	△7.2
出荷	107.0	93.5	100.0	78.8	84.5	87.6	92.9	84.1	87.6	82.7	83.0	84.9	84.7	88.1	92.4	97.5	95.4	92.1	87.2
前年又は前期比(%)	-	△12.6	7.0	△21.2	7.2	3.7	6.1	10.7	4.2	△5.6	0.4	2.3	△0.2	4.0	4.9	5.5	△2.2	△3.5	△5.3
在庫	112.7	101.6	100.0	97.9	116.4	108.9	121.4	114.5	121.6	115.6	114.6	112.6	107.3	103.7	112.0	114.9	127.0	123.6	120.8
前年又は前期比(%)	-	△9.8	△1.6	△2.1	18.9	△6.4	11.5	9.3	6.2	△4.9	△0.9	△1.7	△4.7	△3.4	8.0	2.6	10.5	△2.7	△2.3

図35 消費財の推移(年別指数(原指数)、四半期別指数(季節調整済指数))



表55 耐久消費財の推移(年別指数(原指数)、四半期別指数(季節調整済指数)、平成22年=100.0)

	年別指数(原指数)							四半期別指数(季節調整済指数)											
	平成20年	平成21年	平成22年	平成23年	平成24年	平成25年	平成26年	平成24年				平成25年				平成26年			
								I期	II期	III期	IV期	I期	II期	III期	IV期	I期	II期	III期	IV期
生産	113.5	88.0	100.0	92.7	83.6	69.7	68.8	110.4	87.6	74.5	66.3	69.7	64.1	68.7	76.9	65.3	72.0	69.9	68.3
前年又は前期比(%)	-	△ 22.5	13.6	△ 7.3	△ 9.8	△ 16.6	△ 1.3	26.0	△ 20.7	△ 15.0	△ 11.0	5.1	△ 8.0	7.2	11.9	△ 15.1	10.3	△ 2.9	△ 2.3
出荷	114.3	87.8	100.0	94.4	86.8	82.7	87.5	103.7	91.8	80.0	72.5	84.8	75.8	82.5	89.1	94.0	87.5	85.1	84.8
前年又は前期比(%)	-	△ 23.2	13.9	△ 5.6	△ 8.1	△ 4.7	5.8	19.6	△ 11.5	△ 12.9	△ 9.4	17.0	△ 10.6	8.8	8.0	5.5	△ 6.9	△ 2.7	△ 0.4
在庫	128.3	119.1	100.0	125.2	149.7	113.9	112.6	145.0	162.7	152.1	141.0	124.0	118.2	111.2	100.3	109.5	126.7	112.2	100.6
前年又は前期比(%)	-	△ 7.2	△ 16.0	25.2	19.6	△ 23.9	△ 1.1	13.1	12.2	△ 6.5	△ 7.3	△ 12.1	△ 4.7	△ 5.9	△ 9.8	9.2	15.7	△ 11.4	△ 10.3

図36 耐久消費財の推移(年別指数(原指数)、四半期別指数(季節調整済指数))

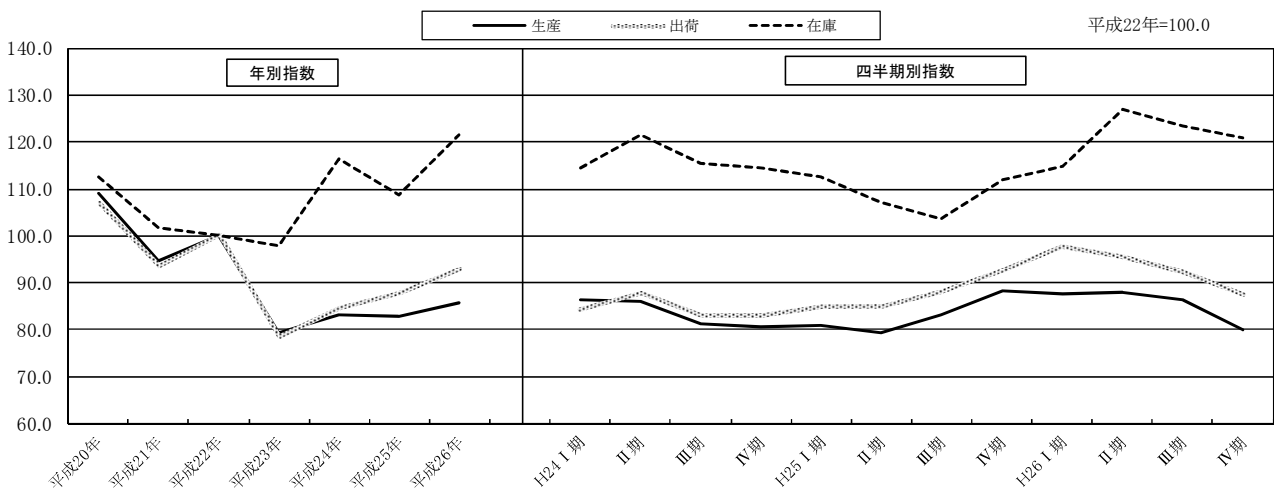

表56 非耐久消費財の推移(年別指数(原指数)、四半期別指数(季節調整済指数)、平成22年=100.0)

	年別指数(原指数)							四半期別指数(季節調整済指数)											
	平成20年	平成21年	平成22年	平成23年	平成24年	平成25年	平成26年	平成24年				平成25年				平成26年			
								I期	II期	III期	IV期	I期	II期	III期	IV期	I期	II期	III期	IV期
生産	106.9	97.7	100.0	73.2	83.1	89.1	93.6	76.7	85.5	84.4	85.7	85.9	85.9	90.0	94.3	98.6	95.1	95.1	85.5
前年又は前期比(%)	-	△ 8.6	2.4	△ 26.8	13.5	7.2	5.1	7.6	11.5	△ 1.3	1.5	0.2	0.0	4.8	4.8	4.6	△ 3.5	0.0	△ 10.1
出荷	103.2	96.5	100.0	70.9	83.3	90.0	95.7	74.6	86.2	85.2	86.1	86.6	88.6	91.2	93.0	98.9	100.0	95.4	88.8
前年又は前期比(%)	-	△ 6.5	3.6	△ 29.1	17.5	8.0	6.3	7.8	15.5	△ 1.2	1.1	0.6	2.3	2.9	2.0	6.3	1.1	△ 4.6	△ 6.9
在庫	103.1	90.8	100.0	81.0	95.8	105.9	126.9	94.9	97.7	93.6	97.3	106.1	100.2	98.4	118.8	118.4	126.5	129.9	133.1
前年又は前期比(%)	-	△ 11.9	10.1	△ 19.0	18.3	10.5	19.8	5.4	3.0	△ 4.2	4.0	9.0	△ 5.6	△ 1.8	20.7	△ 0.3	6.8	2.7	2.5

図37 非耐久消費財の推移(年別指数(原指数)、四半期別指数(季節調整済指数))

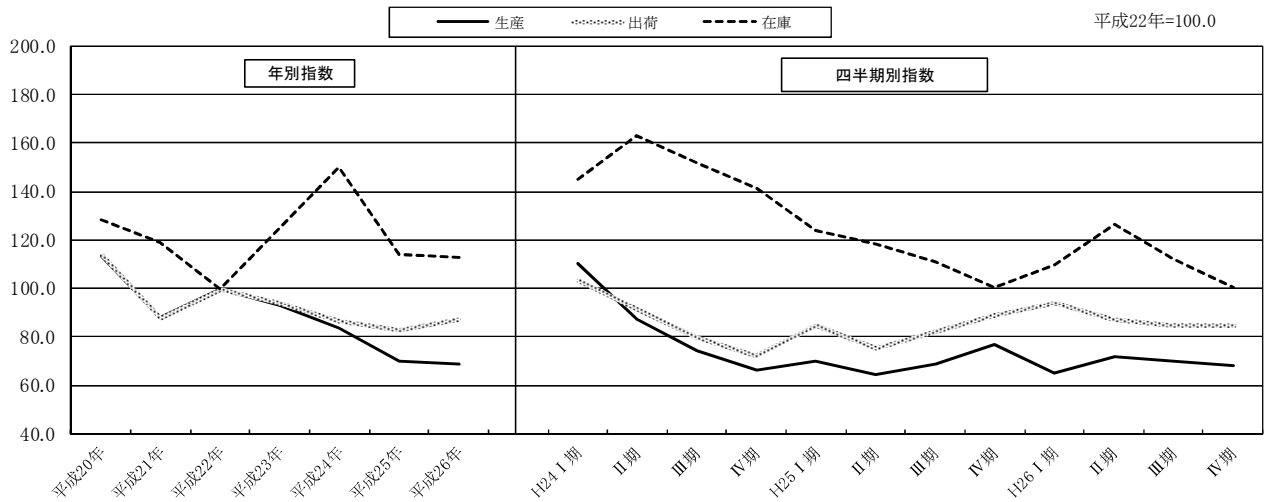
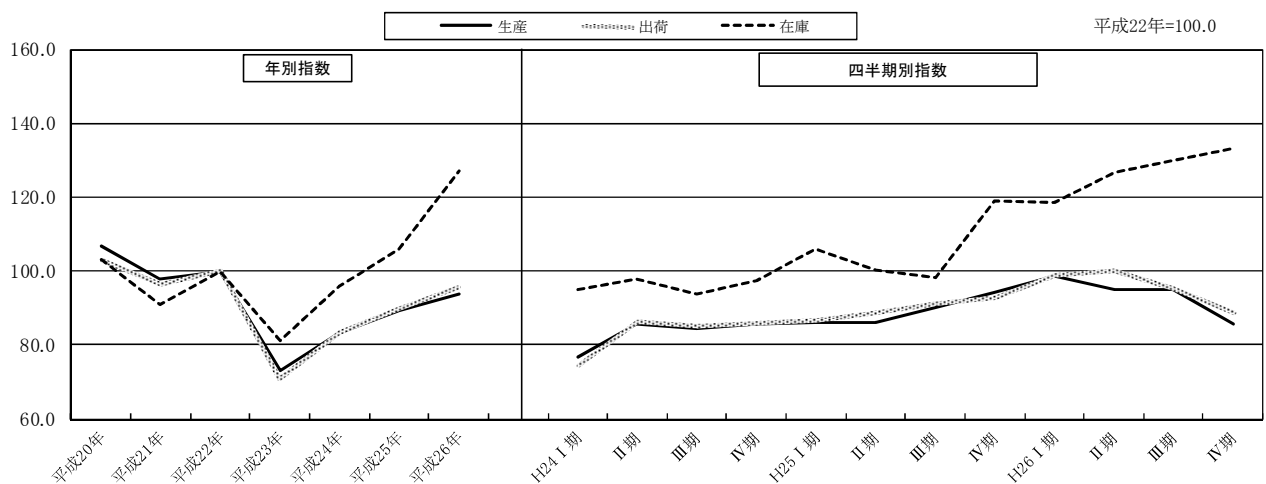

2 電力・ガス事業の推移

生産指数は、年別では20.6となり前年比4.6%低下した。

四半期別では第Ⅰ期が前期を下回り、第Ⅱ期と第Ⅲ期が前期を上回り、第Ⅳ期が前期から横ばいとなった。

品目別にみると、電力は、年別では20.5となり前年比4.5%低下した。

また、ガスは、年別では48.9となり前年比2.6%低下した。

表57 電力・ガス事業 生産指数の推移(年別指数(原指数)、四半期別指数(季節調整済指数)、平成22年=100.0)

	年別指数(原指数)							四半期別指数(季節調整済指数)											
	平成20年	平成21年	平成22年	平成23年	平成24年	平成25年	平成26年	平成24年				平成25年				平成26年			
								I期	II期	III期	IV期	I期	II期	III期	IV期	I期	II期	III期	IV期
電力・ガス事業	105.6	102.6	100.0	26.9	28.6	21.6	20.6	22.6	30.7	33.3	31.3	18.6	24.5	23.8	19.9	19.2	20.8	21.0	21.0
前年又は前期比(%)	-	△2.8	△2.5	△73.1	6.3	△24.5	△4.6	75.2	35.8	8.5	△6.0	△40.6	31.7	△2.9	△16.4	△3.5	8.3	1.0	0.0
電力	105.5	102.6	100.0	26.8	28.5	21.5	20.5	22.5	30.6	33.2	31.2	18.6	24.4	23.8	19.9	19.2	20.7	21.0	21.0
前年又は前期比(%)	-	△2.7	△2.5	△73.2	6.3	△24.6	△4.5	75.8	36.0	8.5	△6.0	△40.4	31.2	△2.5	△16.4	△3.5	7.8	1.4	0.0
ガス	120.7	95.4	100.0	91.1	101.2	50.2	48.9	104.8	103.4	98.5	95.1	54.6	51.1	48.1	46.0	50.4	49.6	47.8	47.8
前年又は前期比(%)	-	△21.0	4.8	△8.9	11.1	△50.4	△2.6	9.3	△1.3	△4.7	△3.5	△42.6	△6.4	△5.9	△4.4	9.6	△1.6	△3.6	0.0

図38 電力・ガス事業 生産指数の推移(年別指数(原指数)、四半期別指数(季節調整済指数))

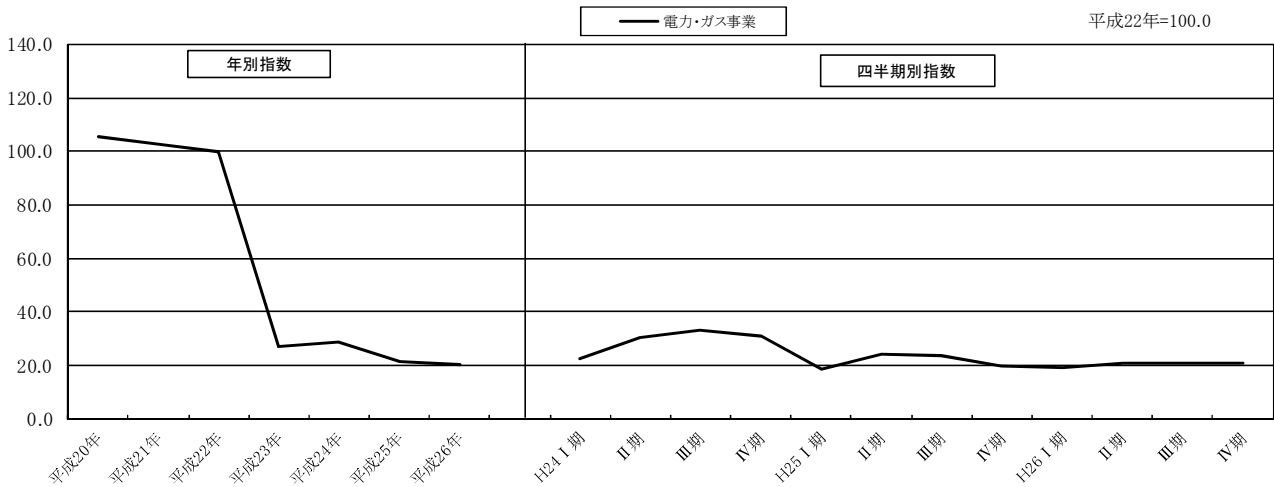

IV 統計表

1 原指数 平成22年=100

第1表 業種別生産指数(付加価値額ウエイト):原指数

業種分類 時系列	業種別												
	鉱工業		製造工業	鉄鋼業	非鉄金属工業	金属製品工業	はん用・生産用・業務用機械工業	電気機械工業	情報通信機械工業	電子部品・デバイス工業	輸送機械工業	窯業・土石製品工業	化学工業
品目数	214	213	5	9	8	27	17	14	12	8	19	32	8
ウエイト	10000.0	9980.5	127.9	235.4	336.2	1298.7	359.2	1491.1	1041.9	887.6	472.5	1108.7	489.1
平成22年平均	100.0	100.0	100.0	100.0	100.0	100.0	100.0	100.0	100.0	100.0	100.0	100.0	100.0
平成23年平均	88.9	88.8	104.2	80.4	86.1	98.5	83.0	105.6	86.2	91.2	89.8	82.2	86.2
平成24年平均	92.5	92.4	107.5	94.9	85.7	98.8	71.3	117.2	76.4	85.7	93.3	84.2	96.9
平成25年平均	90.0	89.9	99.0	93.6	81.2	98.8	69.4	108.1	66.0	77.1	91.0	84.1	100.5
平成26年平均	92.7	92.6	96.7	97.9	80.9	110.8	59.5	108.5	73.3	73.8	97.3	93.7	97.1
前年比(%)	3.0	3.0	△ 2.3	4.6	△ 0.4	12.1	△ 14.3	0.4	11.1	△ 4.3	6.9	11.4	△ 3.4
平成22年 1月	86.7	86.7	84.1	99.7	79.5	80.2	113.6	74.3	92.3	89.4	96.4	96.7	74.7
2月	93.2	93.2	91.2	100.8	92.3	87.7	119.0	90.0	96.7	93.5	95.5	99.0	85.2
3月	111.1	111.1	99.2	110.8	94.0	108.9	154.7	137.0	111.4	102.8	101.5	96.4	91.1
4月	94.8	94.8	99.6	99.4	96.6	97.3	88.6	85.9	91.2	97.6	94.7	77.1	98.8
5月	90.8	90.8	91.2	98.3	93.0	97.2	81.3	84.2	89.2	90.7	94.9	95.6	93.1
6月	104.8	104.8	110.8	105.4	106.3	103.5	92.5	102.1	103.6	108.1	100.5	103.0	107.4
7月	106.8	106.8	112.2	100.9	107.0	113.1	87.9	105.2	104.3	103.9	101.4	103.8	108.0
8月	96.9	96.9	94.2	97.2	94.3	102.3	84.4	100.6	102.2	91.0	98.4	91.9	94.6
9月	105.7	105.7	110.8	101.0	110.8	113.8	95.1	112.7	101.4	110.7	100.4	104.7	107.3
10月	102.6	102.6	100.5	94.4	116.2	101.6	89.8	103.5	104.0	105.4	102.3	110.0	116.4
11月	103.3	103.3	106.1	94.7	113.2	96.8	94.3	103.3	103.0	106.6	108.6	111.4	119.4
12月	103.2	103.2	100.2	97.2	96.8	97.7	98.8	101.2	100.8	100.5	105.3	110.4	104.2
平成23年 1月	90.4	90.4	92.3	99.3	94.0	93.3	94.6	86.1	92.4	91.4	104.0	95.7	86.0
2月	97.5	97.5	101.5	93.8	87.6	100.4	85.6	102.9	97.3	97.5	98.7	111.1	90.1
3月	69.8	69.8	75.0	59.0	51.7	99.3	99.5	101.9	56.2	60.5	50.2	54.3	51.6
4月	68.9	68.9	87.7	61.5	75.3	96.9	65.3	93.3	66.1	52.0	72.7	46.9	52.5
5月	79.9	79.9	88.8	52.9	88.4	85.6	71.1	89.7	89.9	77.5	87.8	66.9	82.6
6月	95.3	95.3	110.8	54.9	100.4	104.4	84.9	113.2	99.2	99.5	94.6	83.1	103.5
7月	95.6	95.6	112.5	68.4	97.4	98.1	85.2	110.4	99.0	105.9	95.9	92.6	97.0
8月	89.2	89.2	104.0	85.2	83.7	98.1	78.9	109.5	93.5	89.4	95.8	78.2	90.2
9月	96.7	96.7	123.4	102.3	93.6	106.6	87.6	125.4	92.2	105.5	93.7	80.0	94.0
10月	96.5	96.5	121.6	100.6	94.0	103.4	89.8	113.7	89.4	108.5	97.1	90.8	99.7
11月	94.4	94.3	120.9	92.9	85.8	100.0	76.5	110.2	83.0	108.7	95.8	92.6	96.2
12月	92.0	92.0	111.6	94.0	81.0	95.3	76.9	110.8	76.0	97.4	91.5	93.7	90.9
平成24年 1月	87.7	87.7	101.9	98.4	81.2	92.2	72.1	122.5	68.4	91.5	92.6	78.6	81.6
2月	95.8	95.8	116.3	94.7	80.6	109.6	73.0	137.2	72.2	97.6	93.0	84.8	92.2
3月	102.3	102.3	123.2	87.9	90.7	108.4	97.2	159.0	80.5	88.5	93.6	86.2	92.3
4月	91.1	91.1	113.2	101.1	85.9	103.6	69.9	111.1	76.0	90.3	92.9	75.6	97.1
5月	93.1	93.1	109.4	97.5	90.6	100.5	68.2	114.8	85.1	84.5	90.0	88.6	95.5
6月	97.1	97.1	119.1	102.4	97.9	109.0	70.3	109.3	80.2	91.5	97.3	90.9	108.0
7月	97.3	97.2	114.7	102.6	98.0	108.4	78.0	112.7	83.0	88.5	98.5	86.4	109.2
8月	85.6	85.6	90.0	93.7	81.2	93.2	68.7	102.8	73.6	73.8	93.2	78.8	89.1
9月	89.2	89.2	103.3	90.6	85.2	95.8	61.6	107.6	79.1	87.3	92.0	76.9	93.9
10月	93.1	93.0	107.8	92.6	82.7	101.8	64.7	108.9	79.6	88.6	97.0	86.4	105.1
11月	90.3	90.2	103.2	86.6	85.4	93.0	65.2	107.8	71.8	79.4	93.1	87.5	106.6
12月	86.9	86.8	88.4	90.6	68.4	70.2	67.1	112.9	67.8	67.0	86.3	90.0	92.4
平成25年 1月	80.0	80.0	86.7	85.8	75.3	91.7	63.7	105.6	57.2	62.8	85.4	71.7	79.2
2月	84.2	84.1	95.4	91.3	72.8	99.1	63.2	115.7	57.9	61.6	83.0	77.0	86.1
3月	95.5	95.4	103.1	95.2	81.6	100.5	97.6	144.0	62.5	67.9	89.8	84.7	89.9
4月	83.2	83.1	99.3	97.1	77.3	90.7	60.6	84.6	65.0	69.6	91.1	71.0	97.9
5月	85.1	85.0	99.5	92.2	81.4	100.8	53.6	86.5	68.3	73.6	85.7	83.0	101.3
6月	89.8	89.7	106.2	98.2	83.0	100.3	66.7	94.0	70.5	80.0	90.8	85.4	103.7
7月	96.3	96.3	109.2	99.4	90.1	110.4	71.0	100.8	73.6	90.4	96.8	90.2	112.2
8月	83.6	83.6	82.9	89.3	79.6	86.9	77.6	94.0	70.6	75.3	92.4	74.5	89.2
9月	92.8	92.7	105.0	99.6	84.1	93.8	70.0	127.9	61.9	86.8	91.8	83.1	102.0
10月	97.8	97.7	103.5	90.8	87.9	107.7	75.0	113.4	70.5	90.9	94.8	97.7	121.3
11月	95.3	95.3	101.3	83.6	85.2	102.9	68.4	114.7	66.4	85.6	95.7	95.9	115.4
12月	95.8	95.7	95.8	100.3	75.9	100.4	65.0	115.6	67.8	80.9	94.4	95.5	108.3
平成26年 1月	89.6	89.5	92.1	85.8	76.7	112.7	55.1	114.1	69.1	77.7	96.3	93.7	98.0
2月	89.6	89.6	95.8	95.2	79.3	110.8	51.6	115.1	64.6	77.3	85.3	88.8	96.9
3月	110.6	110.5	100.0	107.9	81.1	113.3	76.2	182.7	77.6	76.9	99.6	98.0	109.4
4月	88.0	88.0	97.6	98.4	78.3	105.8	50.8	95.5	70.8	71.0	96.8	82.9	102.5
5月	87.8	87.7	92.8	96.2	76.6	112.7	48.6	96.5	70.0	65.3	95.2	86.1	100.4
6月	97.6	97.6	102.2	101.5	87.9	115.6	61.3	103.9	75.5	73.6	101.0	95.0	105.2
7月	96.5	96.4	99.8	104.6	91.5	121.2	57.5	99.8	77.6	84.9	103.1	91.3	100.2
8月	83.0	83.0	76.2	92.5	76.1	91.7	50.3	90.1	73.7	59.1	92.8	103.0	73.4
9月	94.7	94.6	103.0	102.7	85.7	110.6	64.8	109.8	77.7	77.5	101.4	99.1	89.5
10月	93.8	93.7	106.8	97.9	86.3	121.0	63.4	89.1	74.6	77.5	105.4	104.4	101.0
11月	86.7	86.7	101.3	93.2	82.0	103.6	64.0	86.9	73.5	71.7	95.9	90.5	95.8
12月	94.2	94.1	93.1	99.4	69.8	110.3	70.9	117.9	75.3	72.9	94.9	91.5	93.0

平成22年(2010年)=100.0

									参考系列					品目数 ウエイト
パルプ・紙・紙加工 品工業	繊維工業	食料品・たばこ 工業	その他 工業	ゴム、皮革 製品工業	印刷業	木材・木 製品工業	その他 製品工業	鉱業	産業総合 (鉱工業、 電力・ガス の合計)	電力・ ガス事業	旧一般 機械工業	旧精密 機械工業		
													6	
231.6	182.4	981.8	736.4	547.4	47.8	47.7	93.5	19.5	14176.4	4176.4	661.2	634.3		
100.0	100.0	100.0	100.0	100.0	100.0	100.0	100.0	100.0	100.0	100.0	100.0	100.0	100.0	
91.0	92.1	61.2	89.6	96.0	87.2	66.6	65.5	91.3	70.6	26.9	97.4	99.2	2010年平均	
95.5	84.1	79.6	98.8	97.2	104.3	103.9	102.6	110.1	73.7	28.6	97.5	100.2	2012年平均	
97.2	84.8	88.1	100.2	97.1	107.6	110.3	109.4	115.7	69.8	21.6	88.7	109.0	2013年平均	
99.9	79.2	88.7	96.3	92.3	104.0	108.5	109.7	115.3	71.4	20.6	106.7	114.9	2014年平均	
2.8	△ 6.6	0.7	△ 3.9	△ 4.9	△ 3.3	△ 1.6	0.3	△ 0.3	2.3	△ 4.6	20.3	5.4	前年比(%)	
84.7	89.7	84.7	87.4	89.0	78.6	82.1	85.6	100.7	97.2	122.4	72.9	88.6	2010年1月	
84.7	90.8	90.1	93.1	94.5	88.7	85.6	90.8	92.2	98.1	109.6	77.1	98.6	2月	
100.3	96.6	108.4	112.4	104.2	176.3	100.6	134.0	118.4	109.2	104.7	88.3	130.0	3月	
101.4	112.2	118.5	96.6	97.3	105.4	100.5	86.2	88.2	95.8	98.1	104.7	90.4	4月	
96.2	89.0	85.0	91.9	91.5	99.8	97.4	87.7	89.0	94.9	104.6	99.1	93.8	5月	
96.6	99.3	116.5	107.1	106.5	113.6	109.0	105.7	95.0	102.6	97.3	107.0	99.9	6月	
111.2	88.0	120.5	107.8	110.5	84.4	108.6	103.4	105.9	103.8	96.6	120.4	106.5	7月	
105.2	84.0	102.6	88.7	89.6	73.3	97.7	87.0	102.0	99.0	104.1	109.7	94.8	8月	
103.4	97.9	90.7	107.7	108.8	91.3	101.8	112.2	104.2	100.8	89.0	117.1	109.7	9月	
105.9	131.8	79.5	102.4	103.8	97.7	109.0	93.0	107.4	100.6	96.0	108.5	95.0	10月	
105.5	108.6	88.2	105.2	106.6	89.0	102.2	107.4	99.6	98.9	88.2	95.1	97.6	11月	
105.0	112.0	115.2	99.7	97.8	101.9	105.4	106.8	97.5	99.2	89.5	100.1	95.2	12月	
97.3	116.3	68.2	90.0	92.3	72.9	87.4	87.1	85.7	91.1	92.9	92.8	94.4	2011年1月	
90.1	103.9	81.1	98.9	100.1	94.6	85.6	100.4	95.5	97.1	96.1	99.2	102.5	2月	
57.9	93.0	47.3	54.9	57.4	103.2	5.3	41.0	71.3	58.2	30.5	86.3	110.1	3月	
54.2	86.1	41.2	70.8	82.2	75.6	12.6	31.3	87.2	50.6	6.8	106.3	86.3	4月	
80.7	86.2	62.3	81.3	87.7	85.8	14.1	75.9	66.4	59.3	9.8	93.1	77.9	5月	
94.4	86.0	71.0	93.5	104.6	92.6	15.7	68.2	81.7	69.7	8.4	108.2	100.5	6月	
108.4	75.8	63.7	101.0	109.7	79.9	95.5	64.0	78.2	71.4	13.5	98.2	96.4	7月	
108.8	89.5	54.1	84.6	90.4	66.6	85.0	59.6	90.3	67.0	13.7	84.4	112.7	8月	
101.1	103.4	52.3	101.6	105.7	98.1	110.0	75.5	96.2	71.6	11.5	101.6	111.2	9月	
104.1	91.3	56.0	102.4	111.6	84.3	103.5	56.7	121.8	71.6	12.0	101.3	104.7	10月	
97.9	84.8	63.2	102.5	110.5	99.6	95.0	61.1	118.0	69.8	11.0	104.5	95.3	11月	
97.5	88.8	73.8	94.1	99.6	93.0	90.0	64.8	102.9	69.6	16.0	93.2	98.1	12月	
88.6	92.1	57.3	91.0	93.8	83.6	73.0	87.2	94.7	69.0	23.9	97.9	86.6	2012年1月	
87.4	94.6	62.0	102.3	105.4	101.4	78.9	97.0	95.9	75.1	25.7	112.0	107.1	2月	
89.1	92.4	74.4	113.3	109.2	155.1	80.1	133.0	121.1	81.0	29.9	103.8	112.0	3月	
92.0	83.8	71.3	102.6	101.7	103.4	142.3	87.2	109.3	71.2	23.5	112.9	94.4	4月	
93.8	84.7	78.3	95.9	95.2	105.0	125.7	80.4	106.0	72.8	24.2	107.6	92.6	5月	
97.1	82.6	89.5	104.5	105.3	99.7	102.0	103.6	117.1	76.7	27.8	108.9	109.4	6月	
104.2	77.4	87.3	104.9	105.9	93.4	105.3	104.7	114.1	78.1	32.2	105.6	110.6	7月	
102.9	66.6	78.3	87.1	84.2	88.7	97.8	98.2	107.6	70.0	32.5	87.2	100.0	8月	
94.0	90.4	75.5	99.4	95.9	105.5	112.3	110.3	108.8	71.6	29.4	89.0	102.7	9月	
97.3	84.4	86.4	94.6	92.8	100.5	112.1	92.8	123.6	73.3	25.9	93.0	111.3	10月	
102.2	78.5	86.4	97.8	91.5	115.7	108.6	120.0	122.2	73.0	31.6	81.1	106.2	11月	
97.7	82.2	108.0	92.2	85.9	99.5	108.2	116.6	100.5	72.2	37.0	71.5	69.8	12月	
87.7	89.3	68.3	87.9	84.1	94.4	98.7	101.5	102.1	62.6	20.8	75.8	108.6	2013年1月	
84.2	89.8	73.5	92.0	87.6	105.9	108.3	101.9	107.3	65.4	20.6	80.1	118.0	2月	
93.4	88.2	88.7	107.0	96.2	177.0	107.6	134.3	126.5	73.7	21.4	85.8	115.3	3月	
96.6	85.2	92.6	100.9	98.9	122.5	115.2	94.3	113.1	64.3	19.0	84.2	98.0	4月	
97.5	79.2	82.6	96.5	94.1	103.2	110.8	100.0	120.4	66.3	21.4	91.1	110.3	5月	
97.5	83.5	93.0	101.4	100.0	106.1	108.3	103.6	106.8	70.1	22.9	93.8	106.3	6月	
110.9	81.9	98.8	106.7	106.2	96.8	111.0	113.0	114.3	75.5	25.6	100.9	120.2	7月	
102.3	83.2	82.2	88.1	87.1	70.8	100.1	96.7	115.0	66.8	26.4	79.3	94.5	8月	
94.5	73.0	84.8	104.9	103.2	90.7	110.5	119.1	110.2	71.7	21.2	86.9	102.3	9月	
98.6	89.9	91.8	107.8	106.2	104.6	118.7	113.5	130.3	74.5	18.8	102.0	112.7	10月	
102.0	90.7	90.3	107.1	104.1	108.7	115.9	119.3	108.5	73.0	19.5	87.9	117.7	11月	
101.2	83.9	110.5	101.5	96.9	110.2	118.0	115.5	133.6	73.8	21.1	96.7	104.6	12月	
89.6	61.5	64.5	89.5	85.3	83.2	117.6	102.5	118.1	69.9	22.8	110.0	115.6	2014年1月	
88.1	82.8	72.8	94.7	89.5	107.8	103.6	113.8	110.3	69.2	20.3	109.8	111.8	2月	
101.1	163.5	99.9	110.0	97.2	209.6	104.3	137.2	130.1	84.0	20.3	114.3	111.1	3月	
98.8	78.1	86.3	97.6	94.3	98.4	112.8	108.5	115.3	67.5	18.4	96.4	115.5	4月	
98.1	63.2	85.9	93.2	87.3	103.0	117.7	110.7	106.5	67.1	17.7	112.8	113.0	5月	
103.2	66.6	125.4	99.2	95.8	101.5	111.2	112.3	101.5	74.4	18.7	112.5	119.7	6月	
108.3	70.6	99.6	104.0	101.5	87.8	119.0	119.0	112.4	75.2	24.3	115.3	126.0	7月	
99.8	54.0	84.6	82.1	79.3	70.7	99.9	94.7	96.6	65.2	22.6	90.6	93.5	8月	
100.9	88.6	84.9	99.3	97.6	87.8	100.8	114.9	128.4	72.8	20.2	109.3	112.3	9月	
105.4	68.4	87.7	98.5	97.3	91.8	110.4	102.8	126.0	71.7	18.9	108.0	134.2	10月	
103.9	70.3	77.3	94.9	93.4	98.1	103.9	97.7	117.9	66.2	17.2	101.7	105.3	11月	
101.6	82.6	95.9	93.0	89.5	108.7	100.2	102.0	121.0	73.9	25.2	99.2	121.3	12月	

第2表 業種別出荷指数:原指数

業種分類 時系列	業種別												
	鉱工業	製造工業	鉄鋼業	非鉄金属工業	金属製品工業	はん用・生産用・業務用機械工業	電気機械工業	情報通信機械工業	電子部品・デバイス工業	輸送機械工業	窯業・土石製品工業	化学工業	プラスチック製品工業
品目数	214	213	5	9	8	27	17	14	12	8	19	32	8
ウェイト	10000.0	9995.8	126.8	339.7	233.4	950.8	636.5	1677.2	1175.4	848.2	368.0	992.0	459.3
平成22年平均	100.0	100.0	100.0	100.0	100.0	100.0	100.0	100.0	100.0	100.0	100.0	100.0	100.0
平成23年平均	86.1	86.1	104.3	74.7	84.7	97.3	76.0	99.2	84.4	91.0	90.1	81.6	92.8
平成24年平均	89.6	89.6	109.1	98.4	88.4	93.1	55.5	107.7	77.6	85.6	94.1	82.9	105.0
平成25年平均	88.8	88.8	100.7	92.0	84.9	93.0	50.4	102.9	72.4	76.9	98.9	84.0	108.8
平成26年平均	91.8	91.8	98.2	92.9	83.9	102.8	47.2	105.8	82.0	73.5	99.1	93.7	103.2
前年比(%)	3.4	3.4	△ 2.5	1.0	△ 1.2	10.5	△ 6.3	2.8	13.3	△ 4.4	0.2	11.5	△ 5.1
平成22年 1月	86.5	86.5	84.3	109.4	84.8	78.5	93.5	76.7	92.1	89.6	93.7	91.5	81.8
2月	91.6	91.6	92.4	102.3	94.7	81.0	95.3	83.2	93.3	93.7	99.1	96.0	89.3
3月	111.2	111.2	99.2	119.4	95.8	103.0	125.4	139.4	103.5	102.9	104.7	99.1	101.7
4月	95.5	95.5	99.6	104.4	97.3	103.4	99.9	82.0	95.7	97.7	97.3	86.4	104.4
5月	91.7	91.7	89.2	96.4	92.2	97.9	93.9	83.8	94.9	90.7	89.7	93.8	97.6
6月	106.9	106.9	111.4	107.1	105.7	102.9	98.6	107.3	105.4	108.2	101.1	106.4	104.5
7月	106.1	106.1	111.3	97.8	104.0	111.1	105.6	101.7	106.3	103.8	103.9	103.6	106.8
8月	98.7	98.7	94.3	92.7	94.9	108.8	93.7	101.8	103.0	91.0	97.0	93.7	92.0
9月	109.9	109.9	113.1	96.1	108.7	111.4	101.6	124.2	101.7	110.7	102.3	107.4	104.4
10月	100.0	100.0	102.4	92.4	114.7	105.8	94.0	103.2	103.3	105.2	103.7	107.5	107.5
11月	100.8	100.8	103.8	84.2	110.2	99.8	100.0	98.0	101.2	106.4	108.2	108.0	108.6
12月	101.1	101.1	99.1	97.7	96.9	96.5	98.6	98.7	99.5	100.2	99.5	106.6	101.3
平成23年 1月	90.6	90.6	93.3	96.8	94.1	91.4	85.6	93.8	92.9	91.2	95.0	93.2	87.6
2月	95.1	95.1	102.6	102.0	83.8	99.6	78.6	94.9	96.4	97.2	100.1	107.5	93.1
3月	70.1	70.1	74.9	58.8	56.4	101.2	78.0	89.1	49.7	60.3	77.5	65.9	64.4
4月	66.0	66.0	83.2	40.2	75.4	97.4	59.6	82.4	65.0	51.7	77.8	61.8	65.0
5月	74.4	74.4	87.5	34.3	85.0	89.9	62.4	86.5	81.3	77.3	83.3	64.5	88.4
6月	90.9	90.9	109.8	39.9	96.1	106.1	81.3	104.0	94.1	99.4	91.9	79.5	107.5
7月	92.7	92.7	115.3	45.9	92.1	102.4	84.1	105.5	101.2	105.7	92.7	86.5	106.9
8月	84.3	84.3	106.2	63.5	82.7	95.7	75.3	98.9	89.7	89.2	91.1	74.1	92.7
9月	96.9	96.9	121.2	108.9	89.2	102.9	86.3	127.3	95.4	105.3	94.3	83.7	100.9
10月	93.1	93.1	124.8	103.5	91.8	100.3	77.1	105.2	89.6	108.4	92.0	88.9	106.0
11月	90.3	90.2	120.6	104.4	86.9	96.2	69.5	96.0	82.8	108.5	94.7	86.2	102.7
12月	89.1	89.1	112.2	97.9	82.7	85.0	74.3	106.7	74.6	97.3	91.0	87.8	98.1
平成24年 1月	82.1	82.1	104.1	101.0	81.8	86.5	55.6	110.7	66.5	91.4	89.1	71.1	88.5
2月	93.0	93.0	116.1	110.4	86.3	97.3	62.0	126.0	75.2	97.5	94.3	80.3	96.6
3月	99.6	99.6	121.8	94.5	91.1	100.6	76.4	150.6	76.9	88.4	95.0	83.4	104.0
4月	89.4	89.4	114.8	95.0	85.0	102.9	54.7	101.6	80.7	90.1	92.6	83.5	104.7
5月	89.1	89.1	109.8	99.9	92.1	96.2	53.7	101.3	83.6	84.3	97.2	80.9	104.4
6月	94.0	94.0	121.1	102.6	98.2	103.5	56.4	102.1	85.1	91.4	96.3	88.2	115.8
7月	93.6	93.6	118.5	104.9	101.1	103.1	57.3	101.2	84.5	88.4	98.1	84.6	121.6
8月	84.5	84.5	93.5	94.9	84.2	92.5	54.9	96.8	75.2	73.7	90.2	83.3	95.7
9月	88.3	88.4	106.9	96.9	88.8	88.9	49.2	112.0	78.2	87.1	88.8	81.3	103.4
10月	88.7	88.7	109.1	93.4	89.9	93.3	47.3	91.7	81.0	88.3	98.9	82.8	110.3
11月	87.2	87.2	105.5	94.6	90.9	83.8	48.7	98.4	72.3	79.3	97.7	88.0	111.2
12月	85.2	85.2	88.0	92.9	71.9	68.2	50.1	100.4	71.6	66.9	90.5	87.6	104.1
平成25年 1月	76.0	76.1	89.1	89.5	78.0	86.2	47.2	87.9	61.5	62.7	88.1	70.2	86.7
2月	81.2	81.2	96.9	104.1	74.7	86.1	45.6	105.2	58.4	61.4	91.6	78.6	96.6
3月	94.6	94.6	102.0	102.5	85.2	91.3	69.3	133.7	69.4	67.7	98.7	84.6	100.8
4月	82.3	82.3	98.2	93.8	79.1	85.6	42.7	74.0	72.5	69.4	93.7	78.0	109.3
5月	84.4	84.4	101.0	94.6	85.3	97.5	42.6	80.9	76.9	73.2	94.8	80.5	110.0
6月	89.0	89.0	109.3	96.4	86.7	99.4	50.5	92.2	77.6	79.7	96.9	84.9	107.7
7月	96.3	96.3	112.5	96.5	96.3	101.6	53.4	101.0	82.3	90.2	104.6	91.6	120.2
8月	85.2	85.2	85.4	83.3	85.5	86.3	55.3	98.7	76.7	75.1	95.6	76.7	99.2
9月	93.0	93.1	106.7	93.6	88.3	92.1	49.1	124.7	72.4	86.5	103.7	84.8	111.3
10月	95.9	95.9	103.5	90.0	92.0	101.9	50.4	110.9	76.6	90.6	109.9	93.9	127.0
11月	93.3	93.3	103.1	71.7	89.3	95.7	48.9	110.4	73.2	85.4	107.7	94.8	121.0
12月	93.8	93.8	100.7	87.5	78.2	92.4	49.3	115.0	70.7	80.7	101.5	88.9	116.3
平成26年 1月	91.4	91.4	93.5	94.6	80.7	104.6	45.2	122.2	75.6	77.4	96.1	93.1	105.3
2月	91.3	91.4	98.9	86.9	81.6	100.0	43.9	130.3	74.9	77.0	93.8	89.2	96.6
3月	110.6	110.6	102.4	103.8	83.1	105.7	57.6	184.4	77.0	76.6	103.5	101.8	119.6
4月	88.9	88.9	97.4	96.1	78.6	97.0	43.4	94.4	80.1	70.7	100.2	96.4	110.6
5月	87.5	87.5	95.9	91.0	78.4	108.8	39.7	97.1	80.2	65.1	95.0	80.6	107.8
6月	97.2	97.2	102.5	95.0	90.6	108.4	45.3	97.6	84.2	73.4	99.0	96.3	113.0
7月	93.9	93.9	99.1	109.3	96.4	111.9	47.8	89.9	86.1	84.6	103.6	90.5	104.5
8月	82.2	82.2	78.1	86.6	82.0	88.0	42.8	85.2	85.3	59.0	90.4	101.8	72.7
9月	92.4	92.4	105.0	93.8	93.7	104.6	51.8	102.0	86.6	77.2	102.9	101.3	93.3
10月	92.0	92.0	107.8	92.7	88.6	112.1	50.0	84.1	87.2	77.3	108.8	101.2	111.6
11月	83.4	83.4	101.7	78.0	83.1	95.7	46.8	77.9	80.9	71.5	97.2	84.1	105.5
12月	90.7	90.7	95.5	86.8	70.4	96.4	52.3	104.1	85.8	72.7	98.3	87.6	97.8

平成22年(2010年)=100.0

									参考系列				品目数
パルプ・紙・紙加工 品工業	繊維工業	食料品・たばこ 工業	その他 工業	ゴム、皮革 製品工業	印刷業	木材・木 製品工業	その他 製品工業	鉱業	産業総合 (鉱工業、 電力・ガス の合計)	電力・ ガス事業	旧一般 機械工業	旧精密 機械工業	
6	12	21	15	6	1	3	5	1	216	2	19	7	
279.9	112.5	1135.3	660.8	459.2	35.8	56.6	109.2	4.2	13716.2	3716.2	461.5	496.7	ウエイト
100.0	100.0	100.0	100.0	100.0	100.0	100.0	100.0	100.0	100.0	100.0	100.0	100.0	2010年平均
86.4	105.5	58.4	90.5	99.4	87.2	68.8	65.1	90.2	70.1	27.0	96.6	97.3	2011年平均
94.5	96.2	78.8	101.8	100.8	104.3	102.7	104.5	90.9	73.1	28.8	91.5	94.6	2012年平均
95.1	100.1	87.9	110.1	110.8	107.6	107.6	109.5	55.5	76.4	43.3	84.2	100.8	2013年平均
99.6	99.2	90.5	108.5	109.1	104.0	102.3	110.8	62.7	78.1	41.2	101.4	103.2	2014年平均
4.7	△ 0.9	3.0	△ 1.5	△ 1.5	△ 3.3	△ 4.9	1.2	13.0	2.2	△ 4.8	20.4	2.4	前年比(%)
81.5	87.2	85.3	87.8	88.9	78.6	85.2	87.7	102.8	96.3	122.4	73.9	83.7	2010年1月
85.1	107.3	97.2	93.3	94.8	88.7	85.3	92.7	95.5	96.5	109.7	77.5	84.7	2月
102.5	134.7	97.5	116.5	106.2	176.3	107.4	144.9	121.5	109.4	104.8	89.1	115.8	3月
102.6	104.9	101.6	97.1	99.0	105.4	99.8	84.8	87.9	96.3	98.2	105.0	102.7	4月
93.9	88.9	90.9	89.4	89.2	99.8	94.0	84.3	87.9	95.2	104.6	95.8	98.8	5月
100.6	103.0	121.2	104.8	104.9	113.6	106.3	100.4	94.1	104.3	97.3	104.5	101.0	6月
109.6	82.0	116.7	105.3	106.7	84.4	106.3	105.6	105.2	103.5	96.5	119.5	104.1	7月
104.3	76.0	108.2	87.0	87.2	73.3	99.1	84.3	100.5	100.1	104.0	111.8	105.8	8月
103.6	98.4	113.6	109.6	110.8	91.3	102.4	113.9	102.9	104.2	89.0	119.7	103.1	9月
104.3	109.1	70.9	102.6	104.8	97.7	108.2	92.0	107.4	98.9	95.9	106.6	105.6	10月
110.0	105.6	86.2	107.0	109.8	89.0	104.1	102.8	97.8	97.4	88.2	97.5	101.0	11月
102.1	102.9	110.6	99.7	97.6	101.9	102.0	106.5	96.4	98.0	89.5	99.2	93.7	12月
92.7	95.4	78.4	91.2	93.0	72.9	89.1	90.6	84.8	91.2	93.0	92.1	91.5	2011年1月
90.3	127.3	80.5	99.9	101.9	94.6	83.7	101.7	94.7	95.4	96.2	100.4	100.2	2月
59.5	128.0	54.4	56.0	62.4	103.2	10.5	37.3	70.9	59.4	30.6	85.3	112.3	3月
57.1	118.1	30.5	68.1	84.0	75.6	16.9	25.6	86.2	50.0	7.0	104.8	89.2	4月
60.6	111.8	43.1	84.3	93.8	85.8	24.3	74.6	65.2	56.9	9.9	91.2	88.9	5月
83.0	93.5	69.2	94.2	110.9	92.6	22.6	61.3	80.0	68.6	8.5	104.8	106.6	6月
94.4	95.7	57.5	101.4	111.7	79.9	96.6	67.4	77.4	71.3	13.6	100.2	102.4	7月
102.0	90.8	51.2	84.8	92.1	66.6	87.6	58.4	88.9	65.2	13.8	85.1	105.8	8月
100.8	108.6	48.2	104.1	110.0	98.1	107.6	79.3	96.1	73.8	11.6	101.1	103.3	9月
100.2	108.1	53.7	103.2	115.4	84.3	100.8	59.1	120.2	71.2	12.1	100.3	99.1	10月
101.1	102.7	61.6	102.4	113.2	99.6	95.3	61.4	115.8	68.8	11.1	103.3	88.6	11月
95.0	85.4	71.9	96.2	104.6	93.0	90.9	64.4	102.3	69.4	16.2	90.7	79.9	12月
83.0	80.3	52.4	89.5	91.6	83.6	75.9	89.6	94.0	66.4	24.1	96.1	77.6	2012年1月
91.7	119.8	67.0	104.9	110.2	101.4	76.4	98.6	95.1	74.8	25.9	103.3	91.5	2月
93.9	139.6	68.9	119.5	115.2	155.1	79.4	146.9	119.5	80.8	30.1	99.7	100.3	3月
89.2	130.4	69.4	104.8	105.7	103.4	137.8	84.3	108.0	71.6	23.7	106.9	99.4	4月
91.9	95.2	79.3	99.1	101.1	105.0	121.0	77.4	105.3	71.6	24.3	100.4	91.3	5月
93.8	99.4	87.4	106.9	109.0	99.7	100.6	104.0	115.6	76.1	27.9	102.1	104.9	6月
101.4	69.0	87.2	107.8	109.3	93.4	102.4	108.8	112.8	77.0	32.3	99.3	105.9	7月
98.9	78.3	79.1	88.6	86.3	88.7	97.8	93.8	106.3	70.4	32.6	80.9	103.5	8月
94.3	78.6	73.0	102.3	98.7	105.5	107.5	113.5	59.2	72.4	29.5	82.0	94.9	9月
100.2	84.8	92.1	99.8	99.0	100.5	111.5	96.7	65.8	71.7	26.0	84.0	102.2	10月
100.3	93.7	84.4	102.8	96.1	115.7	117.3	119.0	59.6	72.1	31.7	73.9	94.4	11月
95.3	85.1	105.0	95.1	87.3	99.5	105.1	120.8	49.2	72.2	37.1	69.3	69.8	12月
85.7	101.5	67.8	92.8	88.5	94.4	108.9	101.8	53.3	66.7	41.7	71.8	100.7	2013年1月
87.1	108.1	73.4	94.3	91.1	105.9	108.0	96.7	61.0	70.4	41.4	75.7	94.5	2月
93.9	137.6	89.7	111.1	99.8	177.0	105.4	140.2	56.9	80.6	43.0	78.5	101.7	3月
95.3	116.3	94.0	112.9	118.4	122.5	105.4	90.3	55.3	70.3	38.1	80.8	90.0	4月
94.0	115.4	84.1	107.3	110.7	103.2	107.3	94.6	55.2	73.2	43.1	85.5	107.7	5月
92.8	102.1	89.6	112.8	117.0	106.1	102.1	103.0	49.7	77.3	45.9	86.7	109.6	6月
109.8	82.4	104.4	116.2	119.3	96.8	107.3	114.2	55.1	84.1	51.3	95.9	106.1	7月
95.5	85.2	85.4	99.4	102.4	70.8	94.0	99.1	54.7	76.4	52.8	77.5	94.3	8月
95.3	90.3	78.8	118.2	119.9	90.7	109.6	124.9	56.3	79.4	42.6	86.1	99.0	9月
99.0	103.7	88.2	121.7	126.7	104.6	117.4	108.6	59.7	80.2	37.8	95.3	107.4	10月
98.9	84.7	91.4	118.7	120.1	108.7	113.5	118.7	53.9	78.6	39.3	84.4	105.4	11月
94.3	73.5	108.3	116.0	115.6	110.2	112.1	122.1	55.1	79.9	42.5	91.7	93.1	12月
90.7	80.9	74.2	103.9	105.3	83.2	112.2	100.8	56.4	79.0	45.8	106.6	102.2	2014年1月
91.0	112.6	70.7	107.8	106.6	107.8	103.3	115.0	64.4	77.6	40.7	100.5	99.6	2月
103.2	174.9	98.0	124.3	114.3	209.6	99.9	151.0	76.2	91.6	40.7	110.3	100.6	3月
99.7	109.4	85.4	109.4	111.5	98.4	98.6	109.9	66.6	74.8	37.0	91.3	101.7	4月
97.9	90.3	87.8	107.0	106.5	103.0	104.5	111.7	63.2	73.5	35.7	111.0	106.4	5月
98.9	79.6	135.7	111.6	113.3	101.5	99.2	114.2	57.4	81.0	37.4	108.2	108.2	6月
110.7	75.7	101.6	113.8	116.0	87.8	109.2	115.4	59.9	81.6	48.7	110.9	110.3	7月
95.2	86.9	83.5	91.4	92.6	70.7	95.1	91.3	55.3	72.2	45.4	84.4	91.1	8月
99.5	95.2	82.3	110.5	111.5	87.8	103.3	117.4	71.1	78.3	40.4	102.5	106.1	9月
105.4	105.7	87.6	111.9	116.8	91.8	108.6	99.3	62.2	77.4	37.9	103.1	119.4	10月
102.1	99.6	80.0	105.6	109.2	98.1	95.8	97.9	60.1	70.2	34.5	95.8	94.5	11月
101.4	80.1	98.9	104.8	105.1	108.7	97.4	106.0	59.4	79.9	50.6	92.3	98.8	12月

第3表 業種別在庫指数:原指数

業種分類 時系列	業種別												
	鉱工業	製造工業	鉄鋼業	非鉄金属工業	金属製品工業	はん用・生産用・業務用機械工業	電気機械工業	情報通信機械工業	電子部品・デバイス工業	輸送機械工業	窯業・土石製品工業	化学工業	プラスチック製品工業
品目数	128	127	3	5	3	7	8	8	2	-	17	30	6
ウェイト	10000.0	9999.4	153.1	251.4	72.1	539.2	324.7	597.9	1147.8	-	1497.0	2174.0	1173.3
平成22年平均	100.0	100.0	100.0	100.0	100.0	100.0	100.0	100.0	100.0	-	100.0	100.0	100.0
平成23年平均	98.4	98.4	120.7	132.6	85.1	109.3	98.9	132.8	99.6	-	101.6	86.4	91.5
平成24年平均	113.6	113.6	115.8	126.7	59.3	142.7	103.9	150.9	97.0	-	122.5	116.1	101.8
平成25年平均	106.8	106.8	104.6	111.0	75.4	137.3	105.9	109.7	91.5	-	102.1	111.5	104.6
平成26年平均	102.4	102.4	99.1	114.9	66.3	118.0	117.0	112.6	97.4	-	73.2	95.3	117.4
前年比(%)	△ 4.1	△ 4.1	△ 5.3	3.5	△ 12.1	△ 14.1	10.5	2.6	6.4	-	△ 28.3	△ 14.5	12.2
平成22年 1月	101.7	101.7	89.5	126.2	119.0	95.3	104.8	100.9	90.5	-	107.9	106.1	100.4
2月	102.0	102.0	86.7	117.3	98.4	99.0	106.8	108.4	93.7	-	103.4	110.4	105.9
3月	98.9	98.9	90.1	93.1	95.5	105.3	95.3	66.6	117.3	-	101.1	104.6	97.2
4月	100.5	100.5	92.5	76.0	102.5	102.2	99.3	86.2	115.8	-	98.4	97.0	109.4
5月	100.4	100.4	98.9	86.7	101.7	99.8	100.8	94.9	102.1	-	101.0	100.2	103.6
6月	99.2	99.2	99.5	80.4	90.2	106.7	103.6	85.5	94.6	-	99.5	96.2	109.2
7月	100.4	100.4	106.3	73.4	114.0	107.5	104.4	104.6	90.9	-	96.8	96.3	104.5
8月	99.3	99.3	107.4	96.5	111.0	100.5	107.5	102.0	93.8	-	99.3	95.7	92.1
9月	94.9	94.9	104.2	122.6	105.1	100.6	87.1	82.1	97.9	-	97.4	91.7	92.1
10月	97.1	97.1	101.0	86.4	86.7	97.8	94.2	96.5	102.2	-	97.5	95.5	96.9
11月	101.4	101.4	109.9	106.1	95.4	92.6	99.6	116.6	106.5	-	97.4	103.3	92.6
12月	104.1	104.1	114.0	135.2	80.4	92.6	96.6	155.8	94.7	-	100.3	103.1	95.9
平成23年 1月	105.0	105.0	111.8	163.2	80.8	96.5	96.5	161.5	101.8	-	105.4	104.3	85.3
2月	104.1	104.1	109.6	131.4	84.5	99.6	99.4	167.4	97.5	-	103.2	104.2	85.5
3月	87.5	87.5	111.1	96.8	110.3	102.5	68.9	121.6	103.1	-	85.1	86.4	78.3
4月	79.0	79.0	122.3	100.9	105.7	109.8	66.7	124.3	62.3	-	84.0	70.6	82.7
5月	86.0	86.0	123.1	113.6	85.2	108.4	100.6	125.2	73.0	-	90.7	69.5	87.0
6月	91.1	91.1	126.5	87.7	81.5	111.5	106.4	111.2	95.1	-	94.4	74.6	96.2
7月	98.9	98.9	121.9	116.6	91.7	105.4	111.6	130.1	93.3	-	98.1	81.7	94.4
8月	107.4	107.4	118.8	197.0	87.9	104.5	115.9	167.7	115.2	-	104.8	86.5	97.8
9月	101.4	101.4	129.2	177.3	84.9	109.2	106.1	113.0	101.0	-	106.0	80.4	100.8
10月	103.7	103.7	123.3	154.4	70.6	118.4	112.5	118.2	110.7	-	112.8	82.5	96.3
11月	106.5	106.5	125.4	105.4	66.2	117.6	108.8	137.8	114.5	-	115.7	95.4	94.7
12月	110.3	110.3	124.9	147.2	71.7	128.6	93.8	115.8	128.2	-	119.4	100.5	98.9
平成24年 1月	119.2	119.2	118.4	170.6	59.2	136.1	99.1	155.0	143.3	-	126.7	107.2	93.8
2月	115.9	115.9	120.5	120.7	48.5	139.1	101.2	163.1	119.6	-	127.7	113.1	94.1
3月	113.5	113.5	126.5	92.5	61.9	144.7	93.7	160.5	109.1	-	129.6	111.9	93.2
4月	112.2	112.2	125.1	106.4	57.2	143.3	98.0	165.2	94.0	-	124.8	107.8	105.6
5月	113.4	113.4	124.9	120.3	52.8	145.4	102.0	178.1	97.9	-	116.0	115.6	106.1
6月	112.5	112.5	124.9	110.9	53.1	145.3	108.9	162.2	83.9	-	116.7	121.1	106.4
7月	113.3	113.3	118.8	101.6	45.9	144.2	116.2	166.5	79.9	-	116.5	124.5	98.7
8月	114.6	114.6	110.3	133.7	64.6	142.1	107.9	157.8	93.4	-	121.9	119.7	101.9
9月	112.0	112.0	104.8	141.2	73.8	144.0	104.1	121.4	94.3	-	124.7	112.6	100.5
10月	112.5	112.5	106.1	146.6	64.3	142.3	111.3	148.4	79.8	-	124.2	116.8	106.3
11月	111.9	111.9	102.7	124.3	65.6	143.6	105.4	121.7	81.9	-	121.3	121.4	110.8
12月	112.1	112.1	106.3	151.2	64.9	142.5	99.2	110.7	87.2	-	119.4	121.9	104.0
平成25年 1月	114.6	114.6	103.4	160.5	63.7	126.0	101.6	144.4	88.8	-	119.2	121.7	109.5
2月	112.2	112.2	102.0	110.4	69.0	136.9	99.1	130.1	97.4	-	116.4	116.9	103.8
3月	105.7	105.7	107.3	96.9	71.2	146.1	89.4	89.6	84.0	-	111.5	112.6	100.7
4月	104.5	104.5	112.9	99.5	80.4	148.6	97.3	94.4	84.5	-	111.3	108.0	99.6
5月	103.7	103.7	111.3	97.8	63.5	146.9	97.9	103.1	81.9	-	109.0	109.3	96.7
6月	106.8	106.8	106.8	100.2	68.6	146.0	98.7	117.7	87.1	-	106.6	110.1	104.5
7月	106.6	106.6	103.8	91.4	70.0	143.5	109.7	127.8	86.9	-	102.0	112.6	101.5
8月	106.4	106.4	99.4	110.4	81.4	139.7	109.1	115.4	100.4	-	101.8	111.4	103.4
9月	104.7	104.7	99.6	135.3	87.8	131.0	112.8	92.5	93.5	-	95.1	105.5	112.8
10月	104.3	104.3	104.9	103.7	85.9	131.6	124.4	97.4	98.5	-	87.4	108.3	106.1
11月	103.1	103.1	105.5	77.0	87.7	127.2	123.3	100.4	89.4	-	82.2	108.0	107.6
12月	109.3	109.3	98.2	149.0	75.3	124.5	108.0	103.6	105.4	-	82.2	113.2	109.3
平成26年 1月	105.0	105.0	93.7	90.3	58.4	114.5	110.5	103.0	102.9	-	78.6	107.4	121.1
2月	103.7	103.7	91.4	102.1	57.8	112.7	104.9	140.6	75.3	-	73.2	105.5	126.1
3月	103.5	103.5	91.4	117.7	69.5	113.5	104.9	124.6	105.6	-	70.5	99.3	110.7
4月	100.5	100.5	97.8	102.5	69.8	120.5	116.3	150.3	101.3	-	68.7	85.6	106.8
5月	100.7	100.7	93.4	106.8	51.3	118.4	122.6	129.1	100.5	-	69.8	91.4	105.6
6月	100.1	100.1	98.7	114.6	63.5	124.9	128.9	114.2	100.4	-	72.1	90.6	108.4
7月	102.4	102.4	105.6	114.9	61.3	127.0	135.1	116.1	102.2	-	73.8	88.5	114.2
8月	106.0	106.0	102.8	132.6	68.2	120.2	121.2	121.1	96.2	-	76.8	92.3	134.1
9月	103.3	103.3	101.7	140.3	71.6	115.8	118.3	92.0	99.6	-	74.9	87.9	138.9
10月	101.2	101.2	102.6	102.1	75.5	115.7	118.0	83.8	88.2	-	72.2	92.5	127.5
11月	99.9	99.9	105.9	109.0	78.1	114.4	113.3	89.3	99.2	-	73.6	99.1	103.5
12月	102.9	102.9	103.9	146.1	70.5	118.5	109.5	86.8	97.9	-	73.8	104.0	112.2

平成22年(2010年)=100.0

									参考系列				
パルプ・紙・紙加工 品工業	繊維工業	食料品・たばこ 工業	その他 工業	ゴム、皮革 製品工業	印刷業	木材・木 製品工業	その他 製品工業	鉱業	産業総合 (鉱工業、 電力・ガス の合計)	電力・ ガス事業	旧一般 機械工業	旧精密 機械工業	
6	9	11	12	6	-	3	3	1	-	-	4	4	品 目 数
456.6	279.5	608.8	724.0	406.2	-	214.3	103.5	0.6	-	-	185.2	370.7	ウ ェ イ ト
100.0	100.0	100.0	100.0	100.0	-	100.0	100.1	100.0	-	-	100.0	100.0	2010年平均
103.0	95.8	70.0	106.9	128.4	-	65.3	108.5	95.6	-	-	140.8	91.9	2011年平均
100.4	102.1	88.0	119.6	134.2	-	95.5	112.1	103.2	-	-	165.5	131.2	2012年平均
107.2	97.6	106.8	111.4	124.6	-	82.9	119.1	126.3	-	-	189.1	110.2	2013年平均
111.4	88.7	142.8	106.9	116.6	-	86.8	110.5	128.5	-	-	169.5	92.8	2014年平均
3.9	△ 9.1	33.7	△ 4.0	△ 6.4	-	4.7	△ 7.2	1.7	-	-	△ 10.4	△ 15.8	前年比(%)
106.1	141.6	76.1	95.9	86.4	-	108.6	106.7	138.8	-	-	80.1	98.6	2010年1月
104.5	127.3	63.7	95.1	87.5	-	108.3	97.6	133.3	-	-	76.5	105.7	2月
100.9	81.6	91.1	90.8	85.0	-	103.3	87.5	104.0	-	-	78.1	114.1	3月
98.9	83.1	125.7	84.7	83.4	-	101.7	54.8	95.2	-	-	87.0	105.2	4月
104.7	83.0	121.2	88.2	88.1	-	101.9	60.0	96.8	-	-	82.9	103.7	5月
97.5	78.2	126.6	96.4	95.0	-	101.5	91.0	94.2	-	-	108.0	106.7	6月
98.4	80.1	141.7	99.6	103.3	-	100.8	82.4	88.5	-	-	117.5	103.1	7月
97.3	89.4	128.2	102.2	109.4	-	98.3	81.6	93.4	-	-	113.5	89.5	8月
97.5	95.1	81.0	107.2	107.7	-	96.2	127.9	96.1	-	-	114.6	99.9	9月
101.4	106.5	78.0	107.9	116.4	-	94.9	101.4	80.2	-	-	123.2	86.1	10月
94.2	112.1	85.1	115.5	115.1	-	92.2	164.9	89.8	-	-	109.0	96.6	11月
98.4	121.8	81.6	116.8	122.6	-	92.3	145.2	89.6	-	-	109.4	90.9	12月
107.0	130.5	62.8	111.3	128.5	-	90.1	88.0	88.4	-	-	116.3	82.2	2011年1月
105.7	112.5	67.0	117.5	131.2	-	107.1	85.2	85.4	-	-	120.5	84.6	2月
88.6	85.2	39.3	84.6	127.5	-	2.9	85.2	80.9	-	-	130.9	83.7	3月
66.1	75.9	33.4	87.3	132.6	-	5.4	79.1	82.0	-	-	151.7	83.9	4月
87.8	80.6	66.8	89.1	124.3	-	4.5	126.2	89.2	-	-	144.3	85.5	5月
95.0	86.0	75.6	88.5	120.2	-	6.5	134.2	101.3	-	-	150.4	92.4	6月
110.8	82.9	95.7	122.6	127.1	-	95.3	162.0	101.1	-	-	140.4	99.5	7月
118.0	91.1	82.3	115.9	128.8	-	93.2	112.6	107.2	-	-	132.5	85.8	8月
115.5	95.8	82.1	118.0	128.2	-	93.0	129.8	94.6	-	-	139.2	94.7	9月
120.4	93.3	82.7	115.2	131.0	-	95.4	94.3	98.6	-	-	156.2	99.6	10月
110.2	99.2	76.9	118.2	133.4	-	95.5	105.7	112.5	-	-	148.1	102.5	11月
111.1	116.8	75.5	114.1	128.2	-	94.5	99.1	105.4	-	-	158.6	107.9	12月
119.4	124.9	82.1	126.8	144.4	-	93.7	125.9	100.5	-	-	163.7	121.7	2012年1月
105.2	104.2	72.8	131.4	147.3	-	95.1	144.4	97.7	-	-	155.3	135.6	2月
92.9	86.3	88.2	126.5	136.7	-	95.9	150.1	101.5	-	-	160.9	146.3	3月
95.2	76.7	97.8	119.0	137.8	-	95.6	94.1	103.1	-	-	166.5	130.7	4月
97.0	84.7	81.7	115.0	126.9	-	96.6	106.4	97.4	-	-	171.4	136.7	5月
99.1	85.2	85.9	114.0	125.3	-	95.6	107.4	101.0	-	-	171.3	131.2	6月
101.5	103.9	99.3	114.4	129.0	-	96.6	94.0	101.6	-	-	169.6	130.4	7月
104.1	101.0	85.2	121.1	133.1	-	96.2	125.2	104.1	-	-	170.2	127.0	8月
102.9	106.3	92.5	122.8	138.5	-	98.0	112.5	103.3	-	-	169.8	130.0	9月
94.9	110.2	88.9	112.6	130.9	-	97.6	71.8	108.6	-	-	167.0	123.6	10月
94.9	114.5	90.1	114.3	126.6	-	91.8	112.5	108.3	-	-	167.5	130.6	11月
97.3	127.2	91.9	116.8	133.6	-	92.7	100.4	111.1	-	-	152.7	131.0	12月
101.3	121.9	107.4	109.1	128.9	-	85.3	80.7	110.9	-	-	147.3	109.7	2013年1月
95.4	118.4	115.6	111.7	129.4	-	83.2	101.3	96.7	-	-	150.0	124.2	2月
93.5	96.7	108.8	120.0	125.0	-	81.5	180.2	101.4	-	-	181.2	149.1	3月
96.2	94.3	101.8	111.7	124.8	-	84.4	116.9	116.2	-	-	190.4	131.8	4月
102.8	81.1	97.3	111.4	122.6	-	83.4	125.6	131.4	-	-	198.3	120.0	5月
109.8	81.4	106.7	112.3	122.5	-	84.5	130.2	137.2	-	-	216.0	109.9	6月
107.6	89.6	99.0	112.9	121.2	-	83.9	140.6	140.2	-	-	209.5	114.9	7月
116.8	86.8	79.0	108.4	122.2	-	85.1	102.3	132.6	-	-	210.4	98.1	8月
115.5	90.5	99.1	109.1	126.7	-	82.7	94.7	133.2	-	-	196.2	92.5	9月
111.8	90.4	108.3	109.5	123.2	-	80.7	115.3	137.0	-	-	199.5	91.7	10月
113.1	102.3	118.3	113.1	125.3	-	79.6	134.5	141.7	-	-	188.7	90.7	11月
122.6	117.4	140.3	107.8	122.8	-	79.9	106.9	136.9	-	-	182.2	90.1	12月
120.4	129.6	101.9	117.5	124.0	-	79.8	169.9	134.1	-	-	176.7	94.5	2014年1月
110.7	110.4	126.5	113.8	129.5	-	77.4	127.4	126.5	-	-	172.9	77.6	2月
106.4	88.6	154.2	106.0	125.7	-	77.6	86.9	112.4	-	-	169.6	80.4	3月
105.5	76.5	147.5	105.9	121.2	-	82.5	94.5	129.1	-	-	178.3	91.7	4月
106.8	80.2	150.6	104.3	115.7	-	86.8	95.6	128.3	-	-	170.3	92.6	5月
111.3	80.8	132.8	101.1	114.4	-	91.0	69.7	140.7	-	-	174.5	94.4	6月
104.6	83.7	149.6	105.4	113.6	-	93.8	97.4	132.1	-	-	172.2	104.1	7月
110.3	76.6	152.8	111.9	116.2	-	94.0	132.3	123.2	-	-	159.8	105.9	8月
114.8	81.6	145.8	105.6	110.5	-	90.4	118.0	124.4	-	-	159.3	99.7	9月
113.2	83.3	173.1	101.5	107.0	-	88.4	107.1	130.5	-	-	166.4	90.6	10月
116.6	81.9	139.6	104.9	109.2	-	90.5	117.9	129.3	-	-	162.9	90.5	11月
116.4	91.5	138.6	105.0	111.7	-	89.9	109.7	130.8	-	-	171.5	92.0	12月

第4表 財別生産指数(付加価値額ウエイト):原指数

平成22年(2010年)=100.0

財分類 時系列	鉱工業											品目数
	最終 需要財	投資財			消費財			生産財			品目数	
			資本財	建設財		耐久 消費財	非耐久 消費財		鉱工業用 生産財	その他用 生産財		
品目数	223	105	60	35	25	45	9	36	118	110	8	品目数
ウエイト	10000.0	4488.0	1937.5	1411.9	525.6	2550.5	818.9	1731.6	5512.0	5297.5	214.5	ウエイト
平成22年平均	100.0	100.0	100.0	100.0	100.0	100.0	100.0	100.0	100.0	100.0	100.0	2010年平均
平成23年平均	88.9	89.4	102.5	108.0	87.9	79.4	92.7	73.2	88.4	88.4	88.5	2011年平均
平成24年平均	92.5	98.4	118.3	120.0	113.5	83.3	83.6	83.1	87.7	87.5	91.6	2012年平均
平成25年平均	90.0	100.5	123.6	124.7	120.5	82.9	69.7	89.1	81.4	81.0	92.2	2013年平均
平成26年平均	92.7	103.8	127.8	131.7	117.3	85.6	68.8	93.6	83.6	83.3	89.9	2014年平均
前年比(%)	3.0	3.3	3.4	5.6	△ 2.7	3.3	△ 1.3	5.1	2.7	2.8	△ 2.5	前年比(%)
平成22年 1月	86.7	85.5	91.7	95.5	81.5	80.8	69.3	86.3	87.6	87.2	99.6	2010年 1月
2月	93.2	95.0	100.1	105.5	85.6	91.1	87.8	92.6	91.8	90.9	114.6	2月
3月	111.1	122.2	149.5	168.1	99.5	101.5	100.8	101.8	102.0	101.1	124.3	3月
4月	94.8	95.3	81.7	77.7	92.5	105.6	100.8	107.8	94.5	94.1	103.0	4月
5月	90.8	87.8	81.5	77.8	91.3	92.6	99.0	89.6	93.3	93.9	78.3	5月
6月	104.8	105.2	98.3	95.1	107.0	110.4	103.7	113.5	104.5	105.1	90.7	6月
7月	106.8	106.2	97.7	94.7	105.8	112.6	110.1	113.8	107.2	108.2	82.5	7月
8月	96.9	96.6	93.3	91.9	96.9	99.0	102.9	97.2	97.2	98.2	73.3	8月
9月	105.7	102.9	107.8	107.7	107.9	99.3	106.0	96.1	108.0	108.6	92.8	9月
10月	102.6	98.2	98.8	93.4	113.3	97.7	106.9	93.3	106.2	105.9	113.5	10月
11月	103.3	100.1	97.9	91.3	115.7	101.8	114.1	95.9	105.9	105.5	117.0	11月
12月	103.2	105.1	101.7	101.1	103.1	107.7	98.6	112.0	101.7	101.3	110.4	12月
平成23年 1月	90.4	83.9	92.5	93.6	89.5	77.4	78.1	77.0	95.6	95.4	101.4	2011年 1月
2月	97.5	98.0	111.1	118.1	92.4	88.0	76.0	93.6	97.1	96.4	114.3	2月
3月	69.8	83.9	112.2	137.2	45.1	62.3	70.9	58.2	58.3	57.7	73.6	3月
4月	68.9	73.6	77.4	89.1	45.8	70.8	96.6	58.6	65.1	64.6	76.8	4月
5月	79.9	79.6	78.4	78.2	78.7	80.6	96.4	73.1	80.1	79.6	92.9	5月
6月	95.3	96.8	104.1	107.2	96.0	91.2	107.6	83.4	94.0	94.4	84.2	6月
7月	95.6	94.9	102.5	102.6	102.2	89.2	109.0	79.8	96.1	96.9	75.7	7月
8月	89.2	87.6	103.0	108.2	89.2	75.9	101.5	63.8	90.5	91.7	59.9	8月
9月	96.7	95.1	116.6	122.2	101.6	78.8	105.1	66.4	98.0	98.6	84.3	9月
10月	96.5	93.1	110.2	111.8	105.6	80.1	100.3	70.6	99.3	99.6	91.9	10月
11月	94.4	92.6	111.7	112.8	109.0	78.0	90.2	72.3	95.9	95.4	108.2	11月
12月	92.0	93.8	110.6	114.7	99.5	81.0	81.0	81.0	90.6	90.2	98.6	12月
平成24年 1月	87.7	87.4	110.9	118.5	90.6	69.6	84.1	62.7	88.0	87.9	91.8	2012年 1月
2月	95.8	98.1	122.1	128.0	106.3	79.9	98.0	71.3	93.9	93.5	103.5	2月
3月	102.3	112.4	143.0	155.3	109.8	89.2	111.2	78.7	94.2	93.3	116.1	3月
4月	91.1	95.6	106.6	106.1	107.9	87.2	91.7	85.0	87.5	87.6	86.4	4月
5月	93.1	95.1	109.7	109.7	109.5	84.1	88.3	82.2	91.5	91.6	90.1	5月
6月	97.1	101.5	113.7	110.9	121.2	92.3	88.7	94.0	93.5	94.1	79.9	6月
7月	97.3	102.5	122.2	121.8	123.5	87.5	83.5	89.4	93.0	93.9	70.1	7月
8月	85.6	93.6	110.0	111.0	107.4	81.1	78.9	82.2	79.1	79.9	59.3	8月
9月	89.2	95.4	116.6	116.5	116.9	79.2	75.1	81.2	84.2	84.2	84.9	9月
10月	93.1	99.0	124.0	123.0	126.9	80.0	72.8	83.4	88.2	87.3	111.9	10月
11月	90.3	99.9	124.0	121.5	130.7	81.6	70.0	87.1	82.5	81.6	104.3	11月
12月	86.9	99.9	116.2	118.1	111.1	87.5	61.1	100.0	76.2	75.2	101.1	12月
平成25年 1月	80.0	89.5	119.2	127.8	96.0	67.0	59.5	70.5	72.3	71.9	82.9	2013年 1月
2月	84.2	97.1	128.0	136.8	104.2	73.7	66.4	77.2	73.6	72.7	95.8	2月
3月	95.5	114.3	156.0	170.3	117.7	82.6	71.5	87.8	80.2	78.6	120.2	3月
4月	83.2	91.2	103.4	99.3	114.3	81.9	64.3	90.2	76.7	75.4	108.2	4月
5月	85.1	91.3	107.7	104.5	116.2	78.8	64.1	85.7	80.1	80.2	77.7	5月
6月	89.8	96.5	112.4	108.1	124.1	84.5	65.7	93.3	84.3	84.3	83.0	6月
7月	96.3	104.2	120.9	115.6	135.1	91.6	74.1	99.8	89.8	90.5	74.1	7月
8月	83.6	91.8	112.1	111.4	113.8	76.4	63.1	82.7	77.0	77.7	59.8	8月
9月	92.8	104.9	132.8	136.3	123.3	83.8	77.1	86.9	82.9	83.2	74.4	9月
10月	97.8	108.0	128.7	124.6	139.9	92.3	83.7	96.3	89.5	89.2	96.8	10月
11月	95.3	108.0	132.7	131.0	137.0	89.3	78.9	94.2	85.0	83.5	123.0	11月
12月	95.8	108.6	129.2	131.1	124.0	92.9	68.1	104.6	85.4	84.4	110.9	12月
平成26年 1月	89.6	97.9	133.7	140.6	115.2	70.6	62.4	74.5	82.8	82.5	91.5	2014年 1月
2月	89.6	99.5	132.4	137.7	118.2	74.5	57.0	82.8	81.6	81.0	95.4	2月
3月	110.6	137.9	193.4	217.8	127.9	95.7	63.7	110.8	88.3	86.4	134.7	3月
4月	88.0	99.6	114.2	114.1	114.7	88.4	70.3	97.0	78.7	78.3	86.7	4月
5月	87.8	95.9	115.3	115.3	115.2	81.2	72.0	85.5	81.2	81.0	84.9	5月
6月	97.6	111.7	123.4	123.6	122.8	102.8	77.4	114.9	86.1	86.6	73.9	6月
7月	96.5	104.9	124.8	124.8	125.1	89.7	74.9	96.7	89.7	91.0	57.1	7月
8月	83.0	93.5	103.3	103.3	103.4	86.0	66.3	95.3	74.5	75.3	55.2	8月
9月	94.7	105.6	125.6	128.5	117.8	90.4	76.4	97.0	85.8	86.0	81.7	9月
10月	93.8	101.2	125.1	124.8	126.0	83.0	62.0	93.0	87.8	87.1	103.2	10月
11月	86.7	90.5	109.9	107.9	115.2	75.7	67.0	79.9	83.7	82.8	103.7	11月
12月	94.2	107.9	132.6	142.3	106.5	89.1	76.2	95.2	83.0	81.9	110.9	12月

第5表 財別出荷指数:原指数

平成22年(2010年)=100.0

財分類 時系列	鉱工業											品目数
	最終 需要財	投資財			消費財			生産財			品目数	
			資本財	建設財		耐久 消費財	非耐久 消費財		鉱工業用 生産財	その他用 生産財		
品目数	223	105	60	35	25	45	9	36	118	110	8	品目数
ウェイト	10000.0	4265.2	1564.2	1077.3	486.9	2701.0	908.9	1792.1	5734.8	5535.7	199.1	ウェイト
平成22年平均	100.0	100.0	100.0	100.0	100.0	100.0	100.0	100.0	100.0	100.0	100.0	2010年平均
平成23年平均	86.1	84.9	95.6	100.2	85.3	78.8	94.4	70.9	87.0	86.9	89.1	2011年平均
平成24年平均	89.6	94.4	111.5	111.9	110.7	84.5	86.8	83.3	86.0	85.8	89.4	2012年平均
平成25年平均	88.8	97.9	115.7	114.7	117.8	87.6	82.7	90.0	82.0	81.7	88.3	2013年平均
平成26年平均	91.8	102.6	119.3	121.7	114.0	92.9	87.5	95.7	83.8	83.7	85.2	2014年平均
前年比(%)	3.4	4.8	3.1	6.1	△ 3.2	6.1	5.8	6.3	2.2	2.4	△ 3.5	前年比(%)
平成22年 1月	86.5	84.7	92.1	96.2	83.2	80.4	71.0	85.2	87.9	87.9	88.2	2010年 1月
2月	91.6	91.4	94.2	97.0	87.8	89.8	75.5	97.0	91.7	91.3	104.7	2月
3月	111.2	122.5	151.7	172.4	105.8	105.5	116.1	100.2	102.8	101.7	131.5	3月
4月	95.5	91.3	80.2	74.4	93.1	97.7	97.5	97.8	98.7	98.7	99.6	4月
5月	91.7	88.7	79.2	74.6	89.3	94.2	96.3	93.1	94.0	94.2	88.4	5月
6月	106.9	108.0	99.5	96.8	105.6	112.9	105.3	116.8	106.1	106.5	96.8	6月
7月	106.1	104.4	96.3	92.2	105.3	109.1	104.1	111.6	107.3	107.9	89.5	7月
8月	98.7	100.6	96.8	97.5	95.2	102.7	104.5	101.8	97.3	98.0	78.3	8月
9月	109.9	111.5	112.1	114.4	107.1	111.2	113.1	110.1	108.6	108.9	100.6	9月
10月	100.0	95.3	101.7	97.9	110.1	91.6	107.1	83.7	103.4	103.5	102.0	10月
11月	100.8	97.5	95.0	86.9	113.1	98.9	110.6	92.9	103.3	103.2	105.8	11月
12月	101.1	104.3	101.3	99.9	104.4	106.0	98.8	109.6	98.8	98.2	114.5	12月
平成23年 1月	90.6	85.9	93.8	95.7	89.4	81.3	84.1	79.9	94.1	94.0	96.5	2011年 1月
2月	95.1	93.3	100.8	105.3	91.0	89.0	83.8	91.6	96.3	95.8	110.3	2月
3月	70.1	82.0	98.7	120.7	50.2	72.3	85.6	65.6	61.3	60.9	72.7	3月
4月	66.0	66.5	67.8	78.8	43.4	65.8	92.9	52.0	65.6	64.9	84.0	4月
5月	74.4	75.0	77.6	79.0	74.5	73.4	96.0	62.0	73.9	73.2	94.6	5月
6月	90.9	91.9	96.0	98.5	90.4	89.6	106.2	81.1	90.1	90.2	86.3	6月
7月	92.7	91.2	99.1	99.7	97.8	86.7	109.2	75.2	93.8	94.3	79.1	7月
8月	84.3	80.8	95.8	99.7	87.1	72.2	94.3	60.9	86.9	87.5	70.2	8月
9月	96.9	92.6	116.1	123.3	100.0	79.0	111.8	62.3	100.1	100.5	89.1	9月
10月	93.1	86.1	98.5	98.1	99.5	78.9	99.7	68.4	98.3	98.5	91.1	10月
11月	90.3	85.3	100.8	99.2	104.3	76.3	85.5	71.6	94.0	93.7	100.4	11月
12月	89.1	88.5	101.6	104.1	96.1	80.9	83.6	79.6	89.6	89.4	95.1	12月
平成24年 1月	82.1	80.0	105.5	113.2	88.4	65.3	80.1	57.8	83.6	83.6	83.2	2012年 1月
2月	93.0	92.1	113.0	117.5	103.0	80.1	92.7	73.7	93.7	93.6	95.6	2月
3月	99.6	109.4	143.8	158.7	111.0	89.5	111.0	78.6	92.3	91.6	112.6	3月
4月	89.4	92.1	100.8	99.6	103.5	87.0	90.2	85.4	87.4	87.5	84.2	4月
5月	89.1	90.5	100.4	97.4	106.8	84.8	88.2	83.1	88.1	87.9	92.0	5月
6月	94.0	98.0	103.0	96.5	117.4	95.1	98.0	93.6	91.1	91.7	75.3	6月
7月	93.6	97.5	113.6	110.3	121.1	88.1	86.1	89.1	90.7	91.2	75.4	7月
8月	84.5	92.5	105.5	105.6	105.4	85.0	86.4	84.3	78.5	78.9	67.2	8月
9月	88.3	93.8	116.0	117.1	113.7	80.9	85.3	78.7	84.3	84.2	88.5	9月
10月	88.7	94.7	113.3	109.3	122.2	83.9	75.6	88.0	84.2	83.7	99.4	10月
11月	87.2	95.0	113.0	106.5	127.3	84.7	79.2	87.4	81.3	80.7	96.6	11月
12月	85.2	97.1	110.5	111.3	108.7	89.4	68.7	99.8	76.3	75.4	102.9	12月
平成25年 1月	76.0	82.6	105.3	109.8	95.4	69.5	68.7	69.9	71.2	70.8	81.4	2013年 1月
2月	81.2	90.9	115.4	121.3	102.4	76.7	75.4	77.3	73.9	73.2	94.5	2月
3月	94.6	113.0	149.3	162.6	120.1	91.9	91.4	92.2	80.9	79.4	120.1	3月
4月	82.3	87.4	90.3	81.9	108.8	85.7	70.2	93.6	78.5	77.9	95.7	4月
5月	84.4	90.3	98.2	90.7	114.9	85.7	78.9	89.1	80.0	80.1	78.9	5月
6月	89.0	95.2	104.0	96.7	120.2	90.1	86.5	91.9	84.4	84.5	81.4	6月
7月	96.3	103.8	116.4	109.2	132.3	96.5	83.2	103.2	90.7	91.5	69.9	7月
8月	85.2	92.2	106.9	105.5	109.8	83.6	80.9	85.0	80.0	80.4	67.6	8月
9月	93.0	101.5	127.0	129.3	122.1	86.8	92.4	83.9	86.7	86.9	81.4	9月
10月	95.9	104.3	122.1	117.0	133.4	94.0	92.6	94.7	89.7	89.8	86.0	10月
11月	93.3	105.2	125.7	122.4	133.0	93.3	90.9	94.4	84.4	83.8	103.3	11月
12月	93.8	108.0	127.3	129.8	121.6	96.8	81.8	104.4	83.2	82.6	99.7	12月
平成26年 1月	91.4	100.7	132.4	141.9	111.5	82.3	83.7	81.6	84.5	84.3	89.1	2014年 1月
2月	91.3	102.0	129.8	136.3	115.5	85.9	94.8	81.4	83.4	83.2	88.1	2月
3月	110.6	139.2	195.0	225.9	126.7	106.8	107.8	106.3	89.3	87.9	128.2	3月
4月	88.9	98.7	107.5	106.7	109.2	93.6	84.9	97.9	81.6	81.6	82.7	4月
5月	87.5	96.3	107.5	105.9	111.1	89.9	91.3	89.1	80.9	81.1	75.5	5月
6月	97.2	112.5	112.4	109.8	118.1	112.6	89.6	124.2	85.8	86.3	71.2	6月
7月	93.9	100.8	111.4	106.5	122.1	94.7	85.9	99.1	88.7	89.5	66.7	7月
8月	82.2	91.5	92.7	89.2	100.2	90.9	79.4	96.7	75.2	75.9	58.2	8月
9月	92.4	102.3	116.5	115.7	118.3	94.1	93.8	94.2	85.1	85.2	80.0	9月
10月	92.0	97.0	108.2	103.0	119.5	90.5	79.5	96.1	88.3	88.3	88.2	10月
11月	83.4	87.4	98.0	92.3	110.8	81.2	76.6	83.6	80.5	80.0	93.5	11月
12月	90.7	102.8	119.9	126.7	104.8	92.8	83.0	97.8	81.8	81.1	101.1	12月

第6表 財別在庫指数:原指数

平成22年(2010年)=100.0

財分類 時系列	鉦工業											品目数
	最終 需要財	投資財			消費財			生産財			品目数	
			資本財	建設財		耐久 消費財	非耐久 消費財		鉦工業用 生産財	その他用 生産財		
品目数	134	61	31	12	19	30	8	22	73	69	4	品目数
ウェイト	10000.0	3031.7	1302.1	325.2	976.9	1729.6	660.6	1069.0	6968.3	6271.3	697.0	ウェイト
平成22年平均	100.0	100.0	100.0	100.0	100.0	100.0	100.0	100.0	100.0	100.0	100.0	2010年平均
平成23年平均	98.4	89.0	77.2	86.5	74.2	97.9	125.2	81.0	102.5	106.4	67.5	2011年平均
平成24年平均	113.6	102.9	84.9	113.8	75.3	116.4	149.7	95.8	118.3	122.9	76.3	2012年平均
平成25年平均	106.8	96.4	79.6	99.2	73.1	108.9	113.9	105.9	111.4	115.9	71.2	2013年平均
平成26年平均	102.4	100.4	72.5	83.0	69.0	121.4	112.6	126.9	103.3	107.4	66.6	2014年平均
前年比(%)	△ 4.1	4.1	△ 8.9	△ 16.3	△ 5.6	11.5	△ 1.1	19.8	△ 7.3	△ 7.3	△ 6.5	前年比(%)
平成22年 1月	101.7	103.7	105.2	100.5	106.8	102.6	108.4	99.0	100.9	99.7	111.8	2010年 1月
2月	102.0	102.2	102.6	100.6	103.2	101.9	118.9	91.4	102.0	100.0	119.9	2月
3月	98.9	94.0	99.6	94.8	101.2	89.8	86.8	91.6	101.1	101.8	94.3	3月
4月	100.5	102.7	99.0	105.2	97.0	105.4	97.3	110.5	99.6	99.2	103.5	4月
5月	100.4	101.7	98.9	104.2	97.2	103.8	99.8	106.2	99.8	99.9	99.2	5月
6月	99.2	102.0	99.8	105.6	97.9	103.7	92.9	110.3	98.0	98.3	95.4	6月
7月	100.4	107.9	99.8	113.1	95.4	114.0	99.9	122.7	97.2	97.5	94.5	7月
8月	99.3	103.8	98.8	104.5	96.9	107.5	94.8	115.4	97.3	97.5	95.4	8月
9月	94.9	92.2	100.0	101.5	99.5	86.4	83.2	88.5	96.1	97.7	82.3	9月
10月	97.1	92.4	100.3	97.4	101.3	86.5	87.8	85.7	99.1	99.6	94.9	10月
11月	101.4	96.3	100.0	86.5	104.4	93.6	98.6	90.5	103.6	102.3	114.7	11月
12月	104.1	101.1	96.1	86.0	99.4	104.8	131.8	88.2	105.4	106.6	94.2	12月
平成23年 1月	105.0	100.1	92.7	85.2	95.2	105.6	144.3	81.7	107.1	108.5	94.0	2011年 1月
2月	104.1	103.2	93.9	88.0	95.9	110.1	152.6	83.9	104.5	106.8	83.7	2月
3月	87.5	75.3	69.2	87.3	63.1	79.9	118.4	56.1	92.8	96.5	59.3	3月
4月	79.0	71.1	64.8	81.7	59.2	75.9	116.6	50.7	82.4	85.2	56.8	4月
5月	86.0	79.1	66.6	78.0	62.9	88.6	115.2	72.1	89.0	92.9	54.0	5月
6月	91.1	79.5	64.6	81.0	59.1	90.8	106.5	81.0	96.2	99.3	68.3	6月
7月	98.9	92.9	77.8	79.6	77.3	104.2	120.9	93.9	101.5	104.9	70.7	7月
8月	107.4	98.5	77.8	82.7	76.2	114.0	153.6	89.6	111.2	116.4	64.4	8月
9月	101.4	87.5	76.4	82.0	74.5	95.9	104.0	90.9	107.4	113.4	53.8	9月
10月	103.7	90.4	79.5	95.6	74.1	98.7	111.3	90.8	109.4	115.6	53.9	10月
11月	106.5	95.0	79.6	94.7	74.6	106.5	135.0	89.0	111.6	115.4	76.7	11月
12月	110.3	95.5	83.9	102.2	77.8	104.3	124.4	91.8	116.7	121.4	74.0	12月
平成24年 1月	119.2	105.6	86.0	110.0	78.0	120.3	155.4	98.7	125.1	131.0	72.4	2012年 1月
2月	115.9	105.6	86.4	111.5	78.1	120.1	162.9	93.6	120.4	125.3	76.2	2月
3月	113.5	104.1	86.8	113.9	77.8	117.1	156.1	93.1	117.6	123.3	66.8	3月
4月	112.2	106.8	86.3	116.2	76.4	122.2	162.6	97.2	114.5	118.5	78.8	4月
5月	113.4	104.1	86.0	117.9	75.4	117.8	168.1	86.7	117.4	122.4	73.0	5月
6月	112.5	102.4	87.9	118.1	77.9	113.4	151.0	90.1	116.8	120.4	84.4	6月
7月	113.3	105.5	83.2	119.5	71.1	122.3	151.9	104.0	116.8	120.6	82.3	7月
8月	114.6	101.5	84.5	123.3	71.6	114.3	148.9	92.9	120.3	125.2	76.3	8月
9月	112.0	101.0	84.9	118.4	73.7	113.1	135.3	99.4	116.8	122.9	62.6	9月
10月	112.5	100.5	82.3	110.5	72.9	114.3	145.2	95.1	117.7	123.0	70.8	10月
11月	111.9	97.8	82.7	105.6	75.0	109.3	129.8	96.6	118.0	120.9	91.5	11月
12月	112.1	99.4	82.2	100.6	76.1	112.3	129.1	102.0	117.6	121.6	81.0	12月
平成25年 1月	114.6	104.3	76.7	86.4	73.4	125.1	149.9	109.8	119.1	124.0	75.1	2013年 1月
2月	112.2	105.7	80.0	99.4	73.5	125.1	140.9	115.3	115.0	120.6	64.9	2月
3月	105.7	94.0	77.6	101.4	69.7	106.3	113.9	101.6	110.8	117.5	50.0	3月
4月	104.5	94.7	78.8	104.2	70.4	106.6	119.1	98.9	108.7	113.6	64.8	4月
5月	103.7	91.4	77.9	100.9	70.2	101.5	116.9	92.0	109.0	114.0	64.3	5月
6月	106.8	96.1	78.8	95.8	73.1	109.1	119.2	102.9	111.5	116.5	66.2	6月
7月	106.6	95.1	77.2	92.8	72.0	108.5	119.0	102.0	111.6	114.9	82.7	7月
8月	106.4	90.0	80.0	95.0	74.9	97.6	110.0	90.0	113.5	117.0	82.4	8月
9月	104.7	91.3	78.8	95.4	73.3	100.7	93.5	105.2	110.5	115.4	66.9	9月
10月	104.3	94.1	82.2	101.2	75.9	103.1	95.3	108.0	108.8	112.9	71.5	10月
11月	103.1	96.9	83.8	104.7	76.9	106.7	94.2	114.4	105.9	108.7	80.8	11月
12月	109.3	102.6	83.6	112.9	73.9	116.8	94.7	130.5	112.2	115.2	85.1	12月
平成26年 1月	105.0	90.4	72.3	79.7	69.8	104.1	95.7	109.2	111.4	116.4	66.2	2014年 1月
2月	103.7	102.3	70.8	76.6	68.9	126.0	133.0	121.7	104.3	108.5	66.4	2月
3月	103.5	103.3	68.1	77.7	64.9	129.8	126.5	131.8	103.5	108.4	59.9	3月
4月	100.5	104.5	68.8	79.9	65.0	131.5	144.9	123.2	98.7	102.9	61.0	4月
5月	100.7	102.8	69.9	82.4	65.8	127.6	129.5	126.5	99.7	103.3	67.7	5月
6月	100.1	99.0	70.8	83.1	66.7	120.2	121.9	119.1	100.6	103.8	71.0	6月
7月	102.4	103.2	73.8	88.0	69.1	125.3	114.5	132.0	102.1	106.9	58.7	7月
8月	106.0	105.2	74.9	84.1	71.9	128.0	121.2	132.2	106.3	111.1	63.4	8月
9月	103.3	97.0	71.9	81.6	68.7	116.0	93.3	130.0	106.0	111.1	60.3	9月
10月	101.2	102.2	75.1	87.0	71.1	122.6	88.7	143.5	100.7	104.0	70.9	10月
11月	99.9	97.4	77.4	85.3	74.7	112.4	91.6	125.3	101.0	104.0	74.3	11月
12月	102.9	97.6	76.1	90.7	71.2	113.7	90.9	127.8	105.2	108.1	79.1	12月

2 季節調整済指数 平成22年=100

第7表 業種別生産指数(付加価値額ウェイト): 季節調整済指数

業種分類 時系列	業種別												
	鉱工業	製造工業	鉄鋼業	非鉄金属工業	金属製品工業	はん用・生産用・業務用機械工業	電気機械工業	情報通信機械工業	電子部品・デバイス工業	輸送機械工業	窯業・土石製品工業	化学工業	プラスチック製品工業
品目数	214	213	5	9	8	27	17	14	12	8	19	32	8
ウェイト	10000.0	9980.5	127.9	235.4	336.2	1298.7	359.2	1491.1	1041.9	887.6	472.5	1108.7	489.1
平成22年 I 期	100.7	100.7	99.7	109.0	99.5	94.8	123.6	97.8	107.8	102.9	101.8	96.0	95.3
II 期	100.6	100.6	102.7	106.7	101.8	101.3	97.1	96.8	97.0	103.0	102.5	99.9	99.5
III 期	100.2	100.2	100.4	95.1	97.3	106.6	87.3	102.4	96.5	97.6	96.9	103.4	99.2
IV 期	98.9	98.9	97.5	91.0	102.9	98.1	90.5	103.1	99.5	97.7	99.1	100.3	104.7
平成23年 I 期	89.9	89.9	97.4	87.4	87.2	101.1	90.6	95.4	89.3	90.2	87.4	85.1	87.0
II 期	84.0	84.0	97.2	60.1	89.5	96.8	81.6	104.8	86.2	78.4	89.5	70.5	78.8
III 期	91.4	91.4	108.5	81.2	86.1	97.8	82.4	112.0	89.2	96.2	92.1	86.2	90.2
IV 期	91.3	91.3	113.2	91.1	82.8	100.0	79.1	114.1	80.6	98.5	89.7	83.9	88.8
平成24年 I 期	98.1	98.1	122.7	96.1	95.0	104.9	76.1	132.7	81.2	99.3	98.5	85.0	101.0
II 期	96.9	96.9	115.8	107.3	91.8	104.7	78.4	118.3	81.3	92.5	98.4	92.5	100.5
III 期	88.6	88.5	99.0	92.1	82.5	95.9	69.5	105.9	73.6	80.2	91.7	82.9	93.9
IV 期	86.9	86.8	95.4	85.7	74.7	86.9	64.7	111.9	71.1	72.4	87.4	79.3	93.7
平成25年 I 期	88.1	88.1	98.9	90.3	82.0	97.4	69.7	112.5	65.1	68.8	88.4	79.8	95.7
II 期	87.0	86.9	99.2	96.6	77.6	95.9	66.1	94.9	65.9	75.3	89.2	82.1	97.3
III 期	90.2	90.1	97.4	94.4	81.7	96.3	72.3	108.1	64.9	81.0	91.9	85.2	99.7
IV 期	94.3	94.3	100.4	93.3	83.7	105.4	69.0	116.6	68.0	82.4	94.4	88.3	108.4
平成26年 I 期	97.5	97.4	98.8	96.4	83.8	110.5	58.2	121.1	76.1	81.7	96.9	95.5	111.4
II 期	92.4	92.4	95.6	98.2	79.3	109.8	58.8	107.8	70.8	71.9	97.7	91.7	99.4
III 期	90.9	90.9	93.7	97.8	81.0	108.6	57.2	102.3	72.2	71.3	97.2	99.2	88.4
IV 期	89.9	89.9	98.7	99.3	79.8	114.2	62.9	99.6	74.6	70.6	97.1	89.2	90.7
平成22年 1月	98.9	98.9	95.8	100.7	94.6	88.1	126.3	92.5	104.4	100.0	99.9	93.9	92.0
2月	98.1	98.1	98.7	107.7	101.8	94.2	125.1	91.5	105.4	99.7	99.2	97.0	94.7
3月	105.0	105.0	104.5	118.6	102.0	102.0	119.4	109.3	113.5	108.9	106.4	97.0	99.2
4月	101.4	101.4	105.4	107.8	107.6	100.3	105.1	92.9	99.1	106.7	103.8	94.9	101.4
5月	100.5	100.5	99.3	106.6	98.8	107.6	94.5	97.6	94.6	103.3	104.9	104.9	98.8
6月	99.8	99.8	103.3	105.8	98.9	96.0	91.7	99.9	97.4	98.9	98.7	100.0	98.3
7月	100.0	100.0	101.6	99.1	96.6	105.1	86.3	101.1	97.0	95.0	97.0	103.9	97.5
8月	101.5	101.5	98.8	95.5	95.2	109.0	88.7	104.5	99.5	99.5	98.0	101.3	99.7
9月	99.2	99.2	100.8	90.7	100.2	105.6	86.8	101.7	93.0	98.2	95.8	104.9	100.3
10月	97.4	97.4	91.7	87.4	103.8	98.8	88.8	100.4	96.1	95.7	94.6	101.1	104.4
11月	98.6	98.6	98.3	92.7	102.0	95.2	89.9	103.8	100.0	96.6	101.1	101.4	106.8
12月	100.8	100.8	102.6	93.0	102.8	100.3	92.9	105.0	102.4	100.9	101.5	98.4	103.0
平成23年 1月	101.4	101.4	105.1	99.0	108.5	102.3	106.9	102.8	104.5	101.5	107.6	91.9	105.0
2月	102.3	102.3	108.5	99.6	97.1	107.6	88.4	103.0	106.1	104.6	101.6	107.4	99.3
3月	66.0	66.0	78.7	63.5	56.1	93.3	76.4	80.3	57.4	64.6	53.1	55.9	56.8
4月	74.9	74.9	93.4	66.8	83.0	101.4	79.1	103.1	72.4	57.5	80.3	58.9	55.1
5月	86.7	86.7	95.9	58.0	93.5	92.6	81.1	100.5	93.0	86.4	95.8	72.4	86.7
6月	90.5	90.5	102.3	55.5	91.9	96.5	84.7	110.8	93.1	91.3	92.4	80.3	94.5
7月	90.8	90.8	103.1	67.5	87.3	93.3	84.9	108.9	91.9	99.2	92.2	92.8	88.5
8月	92.1	92.0	110.0	83.6	85.3	100.9	81.5	111.8	90.6	96.0	94.1	84.7	93.5
9月	91.3	91.3	112.3	92.5	85.6	99.1	80.9	115.2	85.0	93.4	89.9	81.0	88.6
10月	92.2	92.2	111.4	93.1	84.8	100.2	89.9	113.3	82.7	98.1	90.4	83.6	89.6
11月	90.6	90.5	112.6	90.4	77.8	98.4	73.7	112.5	81.1	98.6	89.3	84.3	85.8
12月	91.1	91.1	115.6	89.7	85.7	101.3	73.6	116.5	77.9	98.9	89.3	83.7	90.9
平成24年 1月	97.1	97.1	114.8	96.5	95.5	101.9	75.8	142.0	78.0	100.7	94.5	76.2	97.2
2月	99.0	99.0	123.3	97.1	91.2	107.8	76.2	129.1	82.6	100.9	100.3	87.9	101.9
3月	98.3	98.3	129.9	94.7	98.2	104.9	76.4	127.1	83.0	96.4	100.6	91.0	103.8
4月	98.9	98.9	119.9	109.9	94.2	107.2	84.3	122.3	83.3	100.0	102.7	95.5	103.0
5月	98.4	98.4	116.9	108.3	93.0	104.0	78.9	122.9	85.3	91.7	97.1	93.9	98.8
6月	93.4	93.4	110.5	103.8	88.3	103.0	72.0	109.6	75.4	85.7	95.3	88.1	99.7
7月	91.0	90.9	104.6	102.2	87.9	100.6	75.3	109.0	76.1	81.8	93.5	85.4	97.8
8月	88.2	88.2	96.1	91.9	83.1	95.3	71.1	105.5	71.3	79.2	91.0	84.5	92.1
9月	86.5	86.5	96.3	82.3	76.4	91.8	62.2	103.1	73.4	79.7	90.5	78.8	91.7
10月	86.7	86.6	97.2	85.9	75.7	93.7	62.3	105.0	73.2	77.1	89.3	78.6	91.7
11月	86.4	86.3	96.4	84.6	76.1	89.9	65.9	109.5	69.9	71.3	87.5	78.6	95.5
12月	87.5	87.4	92.5	86.5	72.2	77.1	65.9	121.1	70.2	68.9	85.5	80.8	93.9
平成25年 1月	87.3	87.3	97.4	85.6	83.7	96.3	66.6	115.7	66.6	68.8	87.3	78.1	93.3
2月	87.7	87.6	99.0	92.5	80.9	100.0	67.1	112.0	65.0	66.7	87.5	78.6	96.6
3月	89.4	89.3	100.4	92.8	81.3	95.9	75.4	109.7	63.6	71.0	90.4	82.6	97.1
4月	86.7	86.6	98.1	97.2	78.7	89.8	68.0	90.8	66.5	73.9	90.8	81.8	96.8
5月	86.8	86.7	100.4	96.1	78.7	100.3	61.2	94.3	65.5	75.7	88.3	82.3	98.1
6月	87.4	87.3	99.0	96.6	75.3	97.6	69.1	99.7	65.6	76.2	88.6	82.1	97.1
7月	88.8	88.8	98.8	96.5	80.0	99.6	67.5	100.5	65.9	79.9	90.9	85.7	98.8
8月	89.8	89.8	93.1	91.2	83.1	95.3	79.9	104.1	68.7	82.5	92.5	82.5	97.5
9月	91.9	91.8	100.3	95.4	82.0	94.1	69.6	119.7	60.0	80.6	92.4	87.3	102.7
10月	92.9	92.9	97.9	90.2	83.7	102.0	72.0	112.9	66.1	80.6	91.5	89.6	107.7
11月	94.8	94.8	100.3	89.4	82.8	106.2	70.1	118.8	67.4	81.9	94.9	88.3	107.1
12月	95.3	95.3	103.0	100.4	84.5	108.1	64.8	118.0	70.5	84.6	96.7	87.0	110.4
平成26年 1月	95.1	95.0	101.5	88.4	84.2	115.3	57.6	115.9	78.1	82.9	96.9	99.5	110.8
2月	93.1	93.1	98.3	95.8	86.5	107.8	55.8	108.6	72.2	82.1	92.0	91.8	106.6
3月	104.2	104.1	96.6	105.1	80.7	108.3	61.3	138.8	77.9	80.2	101.8	95.2	116.7
4月	92.0	92.0	96.6	97.4	80.7	105.8	56.8	106.8	71.9	75.2	96.5	94.7	101.4
5月	92.0	91.9	95.7	98.7	76.2	114.4	57.1	108.5	70.1	70.7	99.0	88.6	100.1
6月	93.2	93.2	94.4	98.6	80.9	109.2	62.5	108.0	70.5	69.7	97.7	91.7	96.6
7月	89.6	89.5	92.3	99.2	81.4	109.3	55.6	102.3	70.5	75.5	97.0	87.0	90.6
8月	91.5	91.5	92.5	95.8	79.9	107.5	55.3	104.0	72.5	67.9	95.2	110.9	85.4
9月	91.6	91.6	96.3	98.4	81.8	109.1	60.8	100.5	73.5	70.6	99.5	99.6	89.1
10月	89.6	89.6	98.8	98.2	81.4	114.2	60.0	91.8	71.2	69.1	99.5	94.5	90.1
11月	89.0	89.0	100.6	99.5	80.5	113.9	62.6	95.8	75.9	70.5	96.2	87.4	91.3
12月	91.0	9											

								参考系列					品目数
パルプ・紙・紙加工工業	繊維工業	食料品・たばこ工業	その他工業	ゴム、皮革製品工業	印刷業	木材・木製品工業	その他製品工業	鉱業	産業総合(鉱工業、電力・ガスの合計)	電力・ガス事業	旧一般機械工業	旧精密機械工業	
6	12	21	15	6	1	3	5	1	216	2	19	7	
231.6	182.4	981.8	736.4	547.4	47.8	47.7	93.5	19.5	14176.4	4176.4	661.2	634.3	ウェイト
99.2	90.5	104.6	99.6	100.0	109.8	100.8	89.0	104.5	101.5	96.7	84.3	102.8	2010年1期
101.0	102.9	105.1	101.9	101.1	106.0	111.8	105.3	98.5	104.3	116.9	99.9	103.3	II期
99.1	96.3	102.7	99.2	100.0	88.3	95.7	101.6	104.2	98.5	97.9	115.1	100.7	III期
100.7	112.4	86.7	98.5	98.8	91.7	91.4	102.8	93.3	96.2	92.2	101.7	93.7	IV期
90.9	100.0	73.7	84.7	87.8	89.7	65.4	70.8	86.3	82.0	59.2	98.4	100.6	2011年1期
78.8	89.0	57.7	84.2	93.5	84.8	15.7	65.3	84.9	63.6	10.0	97.8	95.7	II期
98.3	95.5	56.3	93.8	99.2	87.0	88.6	67.2	88.0	68.5	13.5	94.0	103.3	III期
95.2	85.1	60.0	96.1	103.4	88.5	81.5	61.5	105.0	68.1	12.9	101.3	98.1	IV期
97.9	87.7	70.6	106.1	107.5	110.1	99.3	97.5	105.8	75.0	22.6	107.9	99.2	2012年1期
97.6	85.4	79.4	104.2	103.1	103.0	139.8	102.4	119.5	78.4	30.7	104.0	106.2	II期
92.5	81.9	81.5	95.5	93.1	104.0	94.9	107.6	110.2	72.0	33.3	93.4	100.8	III期
93.9	77.7	87.2	92.0	87.2	100.1	94.0	112.1	104.7	70.3	31.3	82.7	91.5	IV期
96.8	86.0	84.9	97.3	92.4	113.9	116.2	103.6	112.6	66.8	18.6	82.9	110.1	2013年1期
97.4	83.9	86.3	98.2	95.6	108.1	112.8	105.3	117.0	68.8	24.5	84.1	109.2	II期
96.2	84.2	89.7	100.4	97.9	97.7	101.7	111.6	115.4	70.8	23.8	89.3	104.8	III期
98.3	85.3	91.5	105.2	102.7	108.5	112.1	119.1	118.4	72.6	19.9	99.6	111.5	IV期
101.2	97.4	89.7	99.8	94.5	116.7	119.3	109.7	119.8	74.0	19.2	114.2	108.4	2014年1期
100.1	71.0	94.9	96.2	91.3	98.9	112.4	117.5	111.1	71.5	20.8	101.0	118.0	II期
97.8	75.2	89.0	95.5	91.8	94.8	104.2	110.7	115.2	70.5	21.0	105.6	111.7	III期
101.1	71.9	80.3	93.9	91.8	98.4	100.6	102.6	115.1	69.4	21.0	106.4	121.9	IV期
94.9	89.4	105.4	98.3	99.3	98.5	90.0	88.8	108.0	101.4	96.1	80.0	96.5	2010年1月
97.4	87.9	102.3	95.4	97.5	98.1	92.2	86.2	98.2	96.9	91.7	83.3	98.4	2月
105.3	94.2	106.2	105.2	103.3	132.7	120.3	92.1	107.2	106.3	102.4	89.5	113.4	3月
104.2	112.8	112.0	102.9	103.7	108.1	108.1	105.4	93.9	105.7	117.0	103.0	97.5	4月
100.9	94.1	97.5	99.7	99.1	103.2	106.2	105.5	103.8	105.0	118.6	101.5	114.2	5月
97.9	101.9	105.7	103.0	100.4	108.6	121.1	105.0	97.7	102.2	115.2	95.3	98.3	6月
100.6	97.6	106.5	99.5	99.9	89.8	103.3	102.2	107.7	98.4	99.5	112.1	99.9	7月
97.7	93.9	104.3	98.9	100.0	85.8	96.0	100.9	103.9	100.4	100.4	122.3	103.0	8月
98.9	97.5	97.4	99.3	100.2	89.3	87.7	101.8	100.9	96.8	93.8	110.8	99.3	9月
99.2	124.5	83.4	97.8	97.3	89.8	88.8	106.0	97.2	97.2	101.9	103.6	93.3	10月
100.6	104.9	85.5	98.5	99.3	83.3	91.6	103.2	90.8	96.3	94.7	95.1	94.8	11月
102.4	107.9	91.1	99.2	99.7	94.0	93.7	99.1	91.8	95.2	80.1	106.5	92.9	12月
107.4	108.9	84.0	101.7	103.3	90.3	98.5	91.4	90.8	94.3	71.3	101.3	102.4	2011年1月
103.7	100.9	90.6	100.5	103.0	102.0	90.8	91.5	103.3	95.1	77.4	106.2	103.1	2月
61.7	90.1	46.5	52.0	57.1	76.8	6.8	29.4	64.8	56.5	28.8	87.7	96.4	3月
56.9	87.7	41.0	75.3	87.5	78.8	13.3	38.4	94.2	56.4	8.1	103.2	97.2	4月
84.7	91.3	68.3	87.9	94.7	87.2	15.9	90.4	76.8	65.1	11.5	93.9	92.0	5月
94.9	88.0	63.8	89.5	98.2	88.5	17.9	67.1	83.8	69.4	10.3	96.3	97.8	6月
98.2	84.5	58.1	93.4	99.1	88.1	88.9	64.4	80.5	68.6	14.3	92.0	93.9	7月
99.6	100.9	54.6	93.9	100.5	78.2	84.1	68.1	90.6	67.8	13.7	92.8	115.9	8月
97.0	101.2	56.2	94.0	97.9	94.6	92.8	69.1	92.8	69.1	12.4	97.1	100.2	9月
97.9	86.4	58.9	98.2	105.1	84.8	83.3	65.5	109.6	69.3	12.9	97.6	101.6	10月
92.9	83.3	61.7	96.1	103.4	92.5	83.2	58.3	106.1	67.8	11.6	105.2	92.5	11月
94.9	85.5	59.5	93.9	101.6	88.1	77.9	60.6	99.3	67.3	14.1	101.2	100.1	12月
97.8	88.6	66.5	101.6	104.1	102.1	82.9	86.0	100.8	70.8	17.9	107.2	94.8	2012年1月
99.1	84.6	69.9	108.2	109.2	111.2	108.3	107.2	104.4	74.9	22.5	109.9	100.5	2月
96.7	89.9	75.4	108.4	109.2	117.0	106.7	99.3	112.2	79.3	27.4	106.7	102.4	3月
98.0	85.5	72.4	108.9	108.0	108.2	152.8	107.5	117.7	79.3	28.4	107.8	106.4	4月
97.1	85.6	83.9	103.9	102.8	103.7	150.1	97.9	119.7	78.8	29.0	105.7	102.9	5月
97.8	85.1	81.9	99.9	98.5	97.1	116.6	101.9	121.1	77.0	34.8	98.4	109.4	6月
93.1	85.9	77.9	96.8	95.5	101.5	100.5	105.4	115.8	74.4	34.9	97.8	103.7	7月
93.6	75.4	79.9	96.5	93.4	106.2	94.3	111.1	108.0	71.2	33.0	95.7	101.7	8月
90.8	84.5	86.7	93.3	90.3	104.4	89.9	106.2	106.8	70.4	32.0	86.8	96.9	9月
90.4	79.0	86.4	90.6	87.1	97.6	94.6	107.4	107.5	69.7	28.1	88.0	99.4	10月
96.0	74.8	86.0	92.6	86.5	105.8	95.7	118.4	107.4	70.6	33.4	81.1	100.4	11月
95.4	79.4	89.2	92.7	88.0	96.9	91.7	110.5	99.3	70.5	32.3	79.0	74.6	12月
95.6	84.5	84.2	98.0	93.4	113.1	117.5	109.4	110.2	65.1	17.6	81.0	110.6	2013年1月
97.7	88.5	84.0	96.9	91.5	110.6	121.3	105.3	114.2	66.5	18.9	82.8	114.2	2月
97.0	84.9	86.5	97.0	92.4	118.1	109.9	96.2	113.3	68.9	19.4	85.0	105.5	3月
97.7	85.2	88.0	98.4	96.3	115.4	113.1	104.8	112.4	68.1	22.9	80.1	102.4	4月
96.4	80.5	85.6	99.0	96.6	101.7	115.5	107.8	127.1	68.9	24.6	86.1	116.2	5月
98.0	86.1	85.2	97.1	93.9	107.2	109.9	103.2	111.4	69.4	25.9	86.0	109.1	6月
97.7	88.0	87.5	98.5	95.7	104.9	104.5	110.2	113.8	70.7	25.3	90.8	108.0	7月
95.7	89.1	88.5	100.6	98.9	92.8	100.8	111.5	118.9	70.2	24.3	89.1	103.8	8月
95.3	75.5	93.1	102.0	99.0	95.4	99.8	113.2	113.5	71.6	21.8	88.1	102.6	9月
95.3	85.1	91.9	104.4	102.0	108.3	108.4	127.2	116.3	72.2	20.3	96.9	105.4	10月
99.2	88.1	92.5	105.8	103.1	106.2	112.0	117.8	101.5	72.6	19.8	93.8	117.1	11月
100.3	82.7	90.0	105.4	103.1	111.1	115.9	112.4	137.4	72.9	19.6	108.0	112.0	12月
98.5	58.0	81.8	99.8	94.8	98.9	137.5	112.8	124.1	72.2	19.5	116.8	113.4	2014年1月
101.0	78.0	86.7	99.5	94.1	107.5	113.8	118.1	117.5	71.1	19.2	108.9	109.9	2月
104.1	156.3	100.6	100.0	94.6	143.8	106.7	98.2	117.7	78.8	18.9	117.0	101.8	3月
100.0	76.4	85.9	96.2	92.2	94.9	108.9	119.8	114.6	71.5	21.8	92.5	118.1	4月
98.9	67.1	90.8	97.0	91.2	101.6	114.6	120.5	112.3	70.9	20.2	107.3	120.1	5月
101.3	69.4	108.1	95.5	90.6	100.1	113.8	112.1	106.4	72.2	20.5	103.2	115.8	6月
97.0	74.3	88.6	96.5	92.0	111.2	114.6	112.3	112.3	70.4	22.1	104.6	113.0	7月
95.7	65.0	91.4	94.9	91.1	94.9	102.5	111.0	105.9	70.1	20.3	104.7	111.7	8月
100.7	86.2	86.9	95.2	92.2	93.4	98.9	106.6	127.3	71.1	20.6	107.6	110.4	9月
101.9	65.1	85.4	94.4	92.1	94.9	102.4	110.3	113.1	69.6	20.8	103.7	124.5	10月
102.0	73.2	78.9	93.6	91.5	98.0	99.4	98.3	113.					

第8表 業種別出荷指数:季節調整済指数

業種分類 時系列	業種別												
	鉱工業	製造工業	鉄鋼業	非鉄金属工業	金属製品工業	はん用・生産用・業務用機械工業	電気機械工業	情報通信機械工業	電子部品・デバイス工業	輸送機械工業	窯業・土石製品工業	化学工業	プラスチック製品工業
品目数	214	213	5	9	8	27	17	14	12	8	19	32	8
ウェイト	10000.0	9995.8	126.8	339.7	233.4	950.8	636.5	1677.2	1175.4	848.2	368.0	992.0	459.3
平成22年 I 期	100.7	100.6	99.0	109.1	100.7	94.1	107.5	97.6	105.8	103.0	103.4	95.5	100.4
II 期	101.5	101.6	103.1	112.0	101.2	100.4	106.1	98.2	99.2	103.0	99.4	101.4	101.5
III 期	101.0	101.0	100.8	95.8	97.9	106.3	93.7	103.7	96.8	97.6	98.5	103.1	97.9
IV 期	97.5	97.5	97.9	86.2	101.9	100.3	94.5	101.1	99.0	97.5	99.5	99.9	100.1
平成23年 I 期	89.8	89.8	96.9	82.6	85.6	104.9	84.8	92.8	88.3	89.9	94.4	88.8	91.3
II 期	79.5	79.5	95.8	42.1	87.2	96.1	73.2	98.2	79.9	78.2	87.0	72.7	85.9
III 期	88.0	88.0	109.1	72.1	84.2	96.1	76.5	105.2	88.8	96.0	90.8	82.4	97.1
IV 期	88.5	88.5	115.1	96.4	83.4	94.7	71.4	104.3	80.6	98.4	89.5	81.7	97.2
平成24年 I 期	94.3	94.3	121.4	97.7	94.1	99.5	64.6	123.8	81.2	99.2	95.1	80.0	106.3
II 期	93.8	93.8	117.8	110.1	92.5	98.3	60.1	109.5	82.9	92.3	98.0	89.4	107.5
III 期	85.7	85.7	101.6	100.9	86.8	90.4	50.7	97.9	73.6	80.1	91.1	83.9	103.7
IV 期	84.3	84.4	96.5	86.7	79.6	81.7	47.4	98.4	73.4	72.3	91.9	79.5	103.3
平成25年 I 期	85.8	85.9	100.1	93.8	85.6	91.7	53.1	102.1	70.3	69.0	95.3	80.8	103.2
II 期	86.3	86.4	100.7	100.6	82.2	90.9	48.5	88.9	71.8	75.1	96.5	83.5	105.8
III 期	89.7	89.7	99.8	92.5	86.8	91.1	50.6	105.7	73.0	80.7	100.3	85.2	109.2
IV 期	93.1	93.1	102.2	81.3	84.8	99.1	49.3	114.1	74.3	81.8	103.3	85.5	116.5
平成26年 I 期	98.8	98.8	101.7	91.8	87.7	105.3	47.9	126.3	82.7	81.6	100.8	98.4	115.6
II 期	92.2	92.2	97.2	96.2	82.1	101.8	46.3	105.7	78.0	71.8	99.6	92.4	106.7
III 期	88.3	88.3	93.4	95.4	85.8	100.0	45.9	94.0	81.7	71.1	97.9	97.7	90.7
IV 期	88.3	88.3	100.6	88.4	80.5	104.1	49.1	93.8	86.5	70.2	98.1	87.2	99.9
平成22年 1月	99.0	98.9	95.1	107.8	98.3	88.7	108.0	92.9	103.9	100.2	102.4	94.4	98.2
2月	98.1	98.1	99.4	99.0	103.6	92.0	106.1	88.7	102.8	99.9	103.1	96.0	99.8
3月	104.9	104.9	102.5	120.5	100.3	101.6	108.5	111.1	110.8	109.0	104.7	96.2	103.3
4月	101.2	101.2	105.3	111.9	103.3	103.4	115.2	93.6	99.7	106.8	100.7	94.8	104.6
5月	101.8	101.9	99.3	111.8	99.0	103.4	105.2	97.0	99.1	103.3	98.7	107.3	101.2
6月	101.6	101.6	104.6	112.3	98.2	94.4	98.0	103.9	98.9	99.0	98.7	102.2	98.7
7月	99.9	99.9	100.6	99.7	96.1	102.0	97.4	101.3	96.6	95.1	98.8	102.9	96.3
8月	101.8	101.8	97.8	98.8	97.5	112.4	94.8	104.0	99.6	99.5	98.4	102.5	98.5
9月	101.3	101.3	103.9	88.8	100.1	104.4	89.0	105.9	94.1	98.1	98.3	103.8	98.9
10月	96.3	96.3	94.2	86.4	100.2	99.7	92.2	104.0	95.9	95.5	99.2	100.4	99.3
11月	97.8	97.8	96.9	81.5	101.3	98.4	97.7	100.5	99.0	96.5	101.2	100.8	100.4
12月	98.3	98.3	102.5	90.6	100.2	102.9	93.6	98.8	102.1	100.6	98.1	98.5	100.5
平成23年 1月	102.0	102.0	104.2	90.9	105.6	102.5	99.9	108.3	105.2	101.2	102.2	94.7	104.9
2月	101.3	101.3	109.6	97.3	91.8	113.1	87.2	99.4	106.0	104.2	103.6	106.5	103.5
3月	66.1	66.1	77.0	59.6	59.3	99.1	67.4	70.6	53.6	64.4	77.5	65.3	65.6
4月	70.8	70.8	88.7	44.8	82.7	97.6	68.4	93.6	68.4	57.2	82.0	68.9	66.0
5月	81.5	81.6	96.6	39.3	90.3	93.8	70.0	99.7	83.8	86.2	89.3	72.8	91.0
6月	86.2	86.2	102.0	42.2	88.5	96.8	81.2	101.4	87.6	91.2	89.6	76.5	100.8
7月	88.2	88.2	105.2	48.8	84.9	95.1	77.4	104.4	91.7	99.2	90.0	87.0	96.6
8月	86.2	86.2	110.9	66.6	84.7	96.3	75.7	102.1	86.5	95.7	91.0	79.4	98.6
9月	89.5	89.5	111.2	101.0	82.9	96.8	76.4	109.2	88.3	93.1	91.3	80.9	96.1
10月	90.1	90.1	115.1	97.2	83.7	95.0	76.1	107.0	83.1	98.0	88.4	83.5	98.3
11月	87.9	87.8	113.1	100.0	80.2	95.7	67.9	99.4	81.7	98.4	88.7	80.4	95.3
12月	87.5	87.5	117.1	91.9	86.2	93.4	70.3	106.6	76.9	98.8	91.4	81.1	98.0
平成24年 1月	92.1	92.1	116.6	92.2	93.3	97.7	64.2	130.4	76.1	100.6	94.0	72.7	104.0
2月	95.7	95.7	121.8	102.2	92.2	101.1	64.2	123.0	83.9	100.7	94.3	82.6	107.4
3月	95.1	95.1	125.9	98.7	96.7	99.6	65.5	118.1	83.7	96.3	97.0	84.8	107.4
4月	96.0	96.0	122.1	106.9	93.0	102.3	62.7	115.5	85.2	99.8	97.5	93.1	107.0
5月	95.4	95.5	118.2	110.8	94.0	97.0	61.1	113.6	84.5	91.6	101.0	89.0	106.6
6月	90.0	90.0	113.0	112.7	90.5	95.7	56.5	99.5	79.1	85.6	95.5	86.0	108.9
7月	87.9	87.9	107.2	109.6	92.2	94.0	52.7	100.7	75.7	81.9	93.5	84.0	108.4
8月	86.5	86.5	98.5	100.2	86.3	92.4	55.1	100.3	72.8	79.1	90.5	88.4	101.7
9月	82.8	82.8	99.2	93.0	82.0	84.9	44.3	92.6	72.4	79.4	89.4	79.3	101.0
10月	84.1	84.1	98.8	82.9	81.2	86.0	46.8	95.1	74.7	76.8	91.8	76.5	100.7
11月	84.1	84.2	98.1	87.9	82.0	82.3	48.1	99.6	71.1	71.2	91.4	80.6	103.9
12月	84.8	84.8	92.5	89.4	75.6	76.9	47.4	100.4	74.3	68.8	92.4	81.4	105.2
平成25年 1月	83.7	83.9	98.9	84.2	85.6	94.4	51.4	98.8	72.1	68.3	91.8	78.8	99.2
2月	86.4	86.4	101.2	97.7	84.4	91.7	51.6	108.6	66.9	67.5	94.7	81.3	107.0
3月	87.3	87.3	100.1	99.6	86.7	89.1	56.3	98.9	71.9	71.2	99.3	82.3	103.4
4月	85.8	85.8	98.1	100.0	82.4	84.3	48.3	82.9	71.4	74.1	95.1	83.1	106.8
5月	86.6	86.7	102.5	99.9	83.5	95.5	47.8	89.7	72.4	75.4	96.6	84.4	107.8
6月	86.6	86.6	101.4	101.9	80.8	92.8	49.5	94.0	71.5	75.9	97.7	82.9	102.8
7月	89.2	89.2	100.9	95.4	85.8	91.6	49.4	102.1	72.8	79.6	98.4	86.7	107.4
8月	89.4	89.4	95.4	91.5	88.4	89.9	54.7	104.8	75.7	82.3	99.6	84.1	109.1
9月	90.4	90.4	103.0	90.6	86.3	91.9	47.7	110.1	70.4	80.2	103.0	84.7	111.2
10月	92.4	92.4	97.7	85.1	85.5	96.3	50.5	115.0	72.8	80.1	103.2	85.7	116.3
11月	93.4	93.4	102.0	72.1	85.0	98.7	49.5	112.2	74.9	81.5	104.1	87.5	116.1
12月	93.6	93.6	106.8	86.7	84.0	102.2	47.9	115.2	75.2	83.9	102.6	83.4	117.0
平成26年 1月	98.9	98.9	103.0	89.9	87.7	108.3	48.1	128.3	86.7	82.1	99.8	104.5	117.1
2月	95.6	95.7	101.8	84.1	91.8	103.4	48.6	120.1	83.0	82.5	97.8	92.8	107.5
3月	101.8	101.8	100.2	101.4	83.7	104.1	46.9	130.5	78.4	80.3	104.8	97.8	122.3
4月	92.3	92.3	98.1	98.2	83.3	97.7	47.9	107.6	78.7	75.2	101.4	98.2	107.6
5月	91.4	91.4	98.5	95.8	78.6	107.5	45.9	107.6	77.2	70.6	99.2	86.0	106.8
6月	93.0	93.0	95.0	94.7	84.5	100.2	45.2	101.9	78.2	69.5	98.1	93.0	105.8
7月	87.4	87.4	90.3	101.8	84.9	101.4	45.2	94.4	77.9	75.3	97.8	85.2	95.1
8月	88.7	88.7	91.4	95.6	84.6	95.7	44.2	93.9	83.0	67.7	96.9	109.4	83.7
9月	88.8	88.8	98.6	88.8	87.8	103.0	48.4	93.6	84.3	70.2	98.9	98.4	93.2
10月	88.9	88.9	100.1	89.9	82.4	105.3	49.6	90.8	84.1	68.8	101.1	94.1	102.4
11月	87.1	87.1	101.7	88.4	81.6	103.2	48.0	89.1	85.5	70.2	96.5	82.5	102.1
12月	88												

								参考系列					品目数
パルプ・紙・紙加工工業	繊維工業	食料品・たばこ工業	その他工業	ゴム、皮革製品工業	印刷業	木材・木製品工業	その他製品工業	鉱業	産業総合(鉱工業、電力・ガスの合計)	電力・ガス事業	旧一般機械工業	旧精密機械工業	
6	12	21	15	6	1	3	5	1	216	2	19	7	
279.9	112.5	1135.3	660.8	459.2	35.8	56.6	109.2	4.2	13716.2	3716.2	461.5	496.7	ウェイト
97.8	101.2	105.4	100.9	101.3	109.8	106.5	92.5	106.7	101.7	96.8	84.9	101.5	2010年1期
103.1	96.1	105.4	101.4	100.8	106.0	110.6	104.4	96.6	104.6	116.9	98.8	102.5	Ⅱ期
99.1	95.3	110.3	98.6	98.8	88.3	95.5	101.2	100.6	99.3	97.9	115.4	98.4	Ⅲ期
99.9	108.2	80.6	98.7	99.4	91.7	90.0	100.6	95.4	95.2	92.2	101.4	99.7	Ⅳ期
88.7	108.0	80.5	86.0	90.6	89.7	68.1	71.9	86.0	82.7	59.2	98.6	108.4	2011年1期
70.1	103.4	47.3	85.4	98.7	84.8	23.9	62.3	81.9	62.0	10.1	96.3	95.6	Ⅱ期
92.7	110.8	51.3	95.0	102.1	87.0	89.3	68.5	84.5	68.1	13.6	93.7	97.5	Ⅲ期
93.5	101.0	57.6	96.9	106.8	88.5	80.9	62.1	109.0	67.8	13.0	99.8	90.0	Ⅳ期
98.0	99.6	67.8	107.4	109.6	110.1	97.1	100.5	105.1	74.0	22.8	103.1	94.4	2012年1期
96.6	103.9	80.2	107.5	107.8	103.0	136.6	103.9	115.4	77.7	30.9	98.5	97.9	Ⅱ期
91.5	85.7	79.8	98.1	96.3	104.0	92.5	106.9	89.4	71.5	33.4	86.1	94.3	Ⅲ期
91.8	91.1	85.7	95.7	90.2	100.1	93.7	114.4	56.3	69.6	31.4	77.1	88.1	Ⅳ期
95.9	104.5	84.2	101.7	98.0	114.1	116.4	101.5	59.1	72.5	35.4	78.1	103.3	2013年1期
95.9	104.5	88.7	108.4	111.2	108.0	108.6	105.0	53.8	75.5	47.2	79.8	101.3	Ⅱ期
94.5	99.5	89.6	112.0	113.2	97.9	99.3	114.2	53.6	78.1	49.6	85.8	95.2	Ⅲ期
93.8	92.7	88.7	119.1	121.1	108.4	107.4	119.9	56.4	79.5	43.0	94.2	104.3	Ⅳ期
100.8	106.8	91.7	114.0	114.5	116.5	110.4	110.7	65.5	81.9	36.9	108.8	103.0	2014年1期
99.8	88.9	99.8	108.4	107.8	98.9	103.8	122.3	61.8	78.2	40.8	98.1	104.1	Ⅱ期
96.9	98.6	88.0	106.3	106.4	94.9	100.7	109.5	61.0	76.2	43.4	99.2	100.3	Ⅲ期
101.4	99.3	82.2	105.8	108.3	98.7	95.5	103.5	62.2	76.2	43.9	99.9	106.1	Ⅳ期
95.5	98.4	110.2	99.8	100.3	98.5	94.7	88.4	109.9	102.0	96.1	80.8	97.9	2010年1月
94.7	95.4	105.6	97.5	98.8	98.1	95.0	92.3	100.8	97.6	91.8	84.7	97.0	2月
103.2	109.8	100.4	105.4	104.7	132.7	129.9	96.7	109.3	105.4	102.6	89.2	109.6	3月
105.7	91.6	100.8	103.3	103.8	106.1	111.8	106.2	94.4	104.9	116.9	103.5	102.6	4月
103.2	84.7	106.2	99.2	98.2	103.2	106.4	103.5	101.3	105.5	118.6	97.9	108.0	5月
100.3	112.0	109.1	101.8	100.4	108.6	113.5	103.4	94.2	103.5	115.2	95.1	96.8	6月
101.0	94.6	105.5	98.0	97.3	89.8	101.5	102.7	103.5	99.0	99.4	105.5	95.7	7月
98.9	89.5	105.7	98.1	98.7	85.8	96.0	100.3	100.4	100.6	100.4	123.1	102.9	8月
97.5	101.7	119.8	99.6	100.4	89.3	89.0	100.7	97.8	98.2	93.9	112.6	96.7	9月
99.0	108.7	73.5	97.6	97.8	97.8	89.6	102.4	100.4	96.4	101.9	101.9	98.6	10月
102.0	103.7	83.1	100.1	101.9	83.3	90.4	101.1	92.4	95.6	94.7	98.6	98.3	11月
98.7	112.3	85.2	98.5	98.6	94.0	90.1	98.4	93.4	93.7	80.1	103.6	102.3	12月
105.8	110.4	98.8	103.6	104.3	90.3	98.1	92.2	92.2	95.6	71.3	100.7	104.7	2011年1月
99.5	111.7	86.2	103.3	106.0	102.0	92.9	97.9	101.8	95.3	77.5	109.2	115.1	2月
60.7	101.9	56.6	51.2	61.5	76.8	13.4	25.5	64.0	57.1	28.9	85.8	105.4	3月
60.9	101.8	32.5	72.8	89.0	78.8	19.0	32.2	93.9	54.9	8.3	101.7	90.4	4月
66.3	108.5	48.0	92.5	101.8	87.2	28.1	91.8	73.3	62.9	11.6	92.1	95.7	5月
83.0	99.8	61.4	91.0	105.4	88.5	24.6	62.9	78.6	68.1	10.4	95.1	100.7	6月
88.5	110.7	54.0	95.0	102.9	88.1	91.5	65.8	75.9	69.1	14.5	92.7	96.0	7月
94.7	108.2	49.1	94.8	103.0	78.2	84.4	69.0	85.9	65.7	13.8	92.6	99.0	8月
94.9	113.4	50.9	95.1	100.5	94.6	92.1	70.7	91.6	69.6	12.5	95.7	97.5	9月
94.6	108.4	55.3	98.7	108.0	84.8	82.4	66.5	113.5	69.4	13.0	97.1	92.6	10月
93.3	100.9	59.8	95.9	105.4	92.5	81.0	60.4	110.1	67.4	11.7	105.4	87.1	11月
92.5	93.6	57.6	96.1	107.0	88.1	79.2	59.5	103.4	66.7	14.3	96.8	90.4	12月
94.5	92.1	62.0	100.9	101.9	102.1	85.5	86.6	101.1	69.4	18.0	103.8	91.1	2012年1月
101.0	97.7	66.3	110.5	111.9	111.2	100.7	112.2	104.0	74.4	22.7	104.1	96.6	2月
98.5	108.9	75.0	110.9	115.0	117.0	105.0	102.7	110.2	78.1	27.6	101.4	95.5	3月
96.4	112.1	75.7	111.8	111.8	108.2	158.3	107.3	116.2	78.7	28.5	101.8	100.6	4月
97.9	95.4	84.9	107.3	107.5	103.7	140.8	97.9	115.8	78.3	29.2	100.1	93.3	5月
95.6	104.3	80.1	103.5	104.2	97.1	110.8	106.4	114.1	76.2	34.9	93.7	99.8	6月
93.3	80.6	78.2	100.0	99.5	101.5	97.8	106.1	106.8	74.2	35.0	90.8	97.3	7月
91.5	93.4	77.3	99.0	96.5	106.2	92.4	109.8	101.9	71.3	33.2	87.8	95.8	8月
89.8	83.0	83.9	95.3	92.8	104.4	87.4	104.8	59.4	68.9	32.1	79.8	89.9	9月
91.0	86.2	86.9	94.3	90.5	97.6	92.9	109.7	60.1	68.9	28.3	80.3	92.1	10月
90.4	93.8	82.6	96.5	89.5	105.8	97.3	121.1	57.1	70.0	33.5	75.5	90.5	11月
94.0	93.4	87.5	96.2	90.6	96.9	91.0	112.4	51.7	70.0	32.3	75.4	81.6	12月
95.5	113.9	80.4	103.9	97.8	113.4	120.8	107.8	58.0	70.4	34.0	76.3	111.3	2013年1月
96.5	98.7	81.4	101.8	98.2	110.8	120.8	102.4	66.1	72.7	35.3	79.8	101.6	2月
95.8	100.8	90.7	99.4	98.1	118.0	107.7	94.3	53.1	74.5	37.0	78.1	97.1	3月
96.5	99.8	92.5	108.4	114.1	115.5	109.9	104.4	54.7	74.3	43.5	76.8	95.2	4月
95.7	109.9	86.8	108.6	110.1	101.7	110.9	105.4	56.5	76.0	47.5	82.2	106.1	5月
95.6	103.9	86.9	108.3	109.4	106.8	105.1	105.3	50.1	76.1	50.6	80.5	102.6	6月
97.3	100.5	90.2	107.6	107.6	104.9	102.2	109.9	50.7	78.2	51.1	86.0	96.0	7月
92.4	100.9	89.7	114.0	116.9	93.4	95.3	117.1	53.7	78.1	51.0	85.7	90.8	8月
93.8	97.0	89.0	114.4	115.1	95.4	100.3	115.7	56.3	78.1	46.6	85.7	98.7	9月
92.5	104.4	85.8	117.2	119.5	107.9	106.3	123.2	54.0	79.2	44.1	91.8	99.8	10月
94.1	88.4	92.4	118.4	120.1	106.1	105.6	119.3	55.7	79.6	43.7	90.3	106.4	11月
94.8	85.4	87.9	121.8	123.8	111.2	110.4	117.2	59.5	79.8	41.1	100.5	106.7	12月
99.5	92.4	89.5	115.2	115.2	98.9	118.0	109.4	60.8	81.4	38.0	112.4	107.5	2014年1月
99.1	99.4	83.9	114.9	114.2	107.8	111.0	122.6	66.0	79.5	36.1	102.4	104.5	2月
103.9	128.5	101.8	111.8	114.2	142.7	102.2	100.2	69.7	84.7	36.5	111.7	97.0	3月
99.8	93.3	85.7	108.0	108.9	94.6	102.3	125.9	63.6	78.6	42.2	87.1	104.6	4月
100.7	90.8	92.6	110.0	108.4	101.9	105.1	124.8	64.2	77.4	39.9	107.2	105.9	5月
98.8	82.6	121.0	107.2	106.0	100.1	104.1	116.1	57.5	78.5	40.4	99.9	101.8	6月
98.0	93.9	87.6	106.9	106.1	96.2	104.1	111.8	56.7	76.3	44.7	99.8	100.9	7月
95.5	101.0	89.4	106.5	107.3	95.1	99.4	109.7	57.1	75.8	42.5	96.3	96.8	8月
97.1	100.9	86.9	105.5	105.8	93.4	98.6	107.1	69.2	76.6	42.9	101.6	103.1	9月
99.6	102.4	84.9	106.4	108.6	95.0	99.0	110.1	59.7	76.8	44.0	99.4	109.4	10月
104.1	99.9	83.7	105.3	108.5	97.7								

第9表 業種別在庫指数:季節調整済指数

業種分類 時系列	業種別												
	鉱工業	製造工業	鉄鋼業	非鉄金属工業	金属製品工業	はん用・生産用・業務用機械工業	電気機械工業	情報通信機械工業	電子部品・デバイス工業	輸送機械工業	窯業・土石製品工業	化学工業	プラスチック製品工業
品目数	128	127	3	5	3	7	8	8	2	-	17	30	6
ウェイト	10000.0	9999.4	153.1	251.4	72.1	539.2	324.7	597.9	1147.8	-	1497.0	2174.0	1173.3
平成22年 I期	97.5	97.5	92.7	100.9	110.7	97.7	109.7	86.6	92.7	-	100.6	99.3	104.9
II期	103.4	103.4	95.9	95.6	99.8	98.4	104.3	94.3	109.9	-	101.2	101.1	105.5
III期	99.3	99.3	104.1	94.4	104.1	104.2	93.3	96.4	98.8	-	100.1	99.5	96.5
IV期	100.0	100.0	107.3	106.3	85.9	99.9	94.1	125.4	100.0	-	97.8	100.1	93.0
平成23年 I期	95.4	95.4	115.3	117.7	97.3	97.1	94.1	141.2	92.2	-	94.5	91.2	86.8
II期	88.3	88.3	121.8	119.7	92.6	105.3	93.4	125.1	82.2	-	91.6	74.2	86.6
III期	103.5	103.5	121.6	159.1	82.3	108.3	104.5	137.4	108.0	-	105.2	86.9	97.8
IV期	106.0	106.0	124.2	129.9	68.8	128.1	101.8	127.5	115.9	-	115.0	92.1	94.5
平成24年 I期	112.4	112.4	126.3	116.6	60.0	136.4	105.1	150.7	112.9	-	123.7	103.2	98.4
II期	116.7	116.7	122.1	134.0	55.6	138.8	106.0	172.6	98.9	-	122.0	119.2	103.5
III期	114.0	114.0	110.2	121.9	56.9	146.3	102.8	149.5	93.0	-	123.6	124.2	100.3
IV期	111.4	111.4	105.3	134.6	64.6	150.0	102.2	132.4	81.7	-	120.4	119.4	104.9
平成25年 I期	108.1	108.1	107.3	112.5	70.6	134.7	103.7	114.0	84.7	-	113.0	111.0	107.7
II期	107.0	107.0	107.5	115.5	73.9	141.5	99.6	107.4	88.4	-	109.3	112.2	98.6
III期	106.5	106.5	101.2	109.6	74.9	139.4	105.1	110.6	95.8	-	100.7	113.2	106.7
IV期	105.6	105.6	102.7	104.4	81.3	133.1	114.8	105.8	97.1	-	84.8	109.5	105.7
平成26年 I期	102.0	102.0	95.3	102.1	65.5	115.4	114.7	114.8	91.2	-	73.7	99.3	120.0
II期	102.8	102.8	94.4	121.8	64.9	117.5	122.5	129.9	103.2	-	71.1	92.8	108.8
III期	103.5	103.5	103.6	123.9	64.5	120.5	118.5	109.4	99.6	-	74.2	92.4	127.0
IV期	101.4	101.4	102.8	117.4	69.4	118.2	112.1	95.2	95.9	-	73.4	96.2	113.5
平成22年 1月	95.6	95.6	92.7	95.1	123.4	97.4	108.7	91.5	82.3	-	102.6	97.5	103.0
2月	98.2	98.2	91.2	104.7	111.0	97.3	110.3	94.4	92.4	-	100.3	99.5	107.9
3月	98.7	98.7	94.2	102.8	97.7	98.5	110.0	73.9	103.4	-	99.0	101.0	103.8
4月	103.1	103.1	93.2	92.8	98.4	96.2	107.7	90.8	117.6	-	99.0	102.1	109.7
5月	104.4	104.4	97.6	99.6	103.6	96.1	106.0	98.1	110.5	-	102.4	101.2	102.8
6月	102.6	102.6	96.8	94.3	97.3	102.9	99.3	94.0	101.5	-	102.3	100.0	104.1
7月	101.2	101.2	103.4	88.4	106.9	105.2	96.1	98.5	100.9	-	100.7	99.8	102.3
8月	100.6	100.6	106.5	95.1	105.9	103.9	97.0	95.3	96.4	-	100.7	100.0	94.7
9月	96.2	96.2	102.5	99.6	99.5	103.4	86.8	95.4	99.2	-	99.0	98.8	92.5
10月	97.6	97.6	99.9	88.1	85.3	101.9	90.6	93.0	102.1	-	97.4	100.0	94.6
11月	100.2	100.2	109.1	116.8	93.6	98.2	95.4	112.3	107.5	-	97.1	101.2	92.1
12月	102.1	102.1	112.9	113.9	78.8	99.6	96.2	171.0	90.4	-	98.9	99.0	92.2
平成23年 1月	98.3	98.3	115.3	122.5	84.3	97.7	100.0	146.3	90.8	-	100.2	95.6	88.1
2月	100.1	100.1	115.0	119.7	95.7	97.7	102.6	144.6	94.3	-	100.0	94.0	87.6
3月	87.9	87.9	115.7	110.8	111.9	95.8	79.6	132.8	91.6	-	83.4	83.9	84.7
4月	81.4	81.4	122.6	124.9	101.6	103.9	72.6	129.1	64.7	-	84.8	74.6	82.6
5月	89.4	89.4	120.5	130.2	88.4	104.6	105.5	126.0	78.5	-	92.4	70.6	86.2
6月	94.2	94.2	122.4	104.1	87.9	107.5	102.0	120.3	103.4	-	97.6	77.5	91.0
7月	99.5	99.5	118.4	143.1	85.9	103.5	102.3	122.8	104.6	-	102.1	83.8	92.1
8月	108.1	108.1	118.5	188.8	82.4	108.5	105.2	157.3	117.2	-	105.9	90.0	99.9
9月	102.9	102.9	127.8	145.4	78.7	112.8	106.1	132.0	102.1	-	107.7	86.8	101.3
10月	104.2	104.2	123.2	152.0	70.4	123.0	107.4	116.5	111.6	-	112.2	86.5	93.7
11月	105.4	105.4	125.3	114.3	65.2	124.4	104.0	136.7	114.2	-	115.2	93.1	93.9
12月	108.3	108.3	124.1	123.3	70.9	136.9	94.0	129.3	122.0	-	117.6	96.6	96.0
平成24年 1月	111.4	111.4	121.8	128.1	62.3	137.3	102.6	139.4	126.8	-	120.4	98.2	97.3
2月	111.5	111.5	125.8	112.2	55.0	136.3	104.2	140.3	114.4	-	123.5	102.3	96.6
3月	114.3	114.3	131.2	109.4	62.6	135.6	108.6	172.5	97.6	-	127.2	109.0	101.2
4月	116.1	116.1	124.5	132.2	54.8	136.0	107.1	169.5	99.4	-	126.3	114.1	105.3
5月	117.8	117.8	121.6	136.7	55.5	140.4	106.5	174.8	105.6	-	118.6	117.9	104.9
6月	116.2	116.2	120.2	133.1	56.6	140.1	104.4	173.6	91.6	-	121.0	125.6	100.4
7月	113.7	113.7	115.6	124.4	43.1	142.2	106.1	158.7	90.0	-	121.3	126.8	96.3
8月	114.8	114.8	110.6	125.5	59.9	147.7	98.2	148.3	94.0	-	122.8	124.1	103.6
9月	113.6	113.6	104.4	115.8	67.7	149.1	104.2	141.4	94.9	-	126.6	121.7	100.9
10月	113.2	113.2	107.0	140.7	64.6	147.6	105.9	149.5	81.1	-	123.1	122.6	103.5
11月	110.9	110.9	103.0	135.8	65.1	151.7	100.8	122.3	81.5	-	120.6	118.1	109.6
12月	110.2	110.2	105.8	127.4	64.2	150.7	100.0	125.3	82.5	-	117.6	117.5	101.6
平成25年 1月	109.5	109.5	107.1	120.0	67.6	128.6	105.8	125.1	81.0	-	115.3	114.7	111.8
2月	108.7	108.7	106.4	109.5	72.9	136.9	102.7	113.4	92.8	-	113.9	108.2	106.0
3月	106.0	106.0	108.3	108.1	71.2	138.5	102.6	103.4	80.3	-	109.9	110.2	105.4
4月	106.6	106.6	111.9	119.3	77.5	142.1	103.9	98.1	87.4	-	110.3	112.3	99.1
5月	105.6	105.6	107.6	110.3	70.2	141.9	100.4	100.6	85.6	-	109.1	110.9	96.4
6月	108.8	108.8	103.1	117.0	73.9	140.6	94.4	123.4	92.2	-	108.4	113.3	100.3
7月	106.7	106.7	102.1	111.3	69.7	140.9	100.7	117.2	94.0	-	104.6	112.8	100.5
8月	106.5	106.5	100.2	107.2	75.3	142.6	102.9	108.1	98.1	-	102.3	113.5	106.0
9月	106.3	106.3	101.2	110.3	79.6	134.6	111.8	106.5	95.3	-	95.1	113.3	113.7
10月	105.7	105.7	104.9	103.6	82.9	134.3	116.1	99.9	99.4	-	88.0	112.5	104.3
11月	103.5	103.5	104.6	87.3	84.1	134.0	116.9	103.3	92.8	-	83.4	105.7	105.6
12月	107.7	107.7	98.5	122.3	76.9	130.9	111.4	114.3	99.2	-	83.1	110.3	107.1
平成26年 1月	100.7	100.7	97.0	71.0	63.0	119.1	115.3	90.8	96.9	-	76.7	101.1	118.2
2月	101.4	101.4	95.6	106.2	64.3	116.1	109.6	121.9	75.4	-	73.0	98.8	126.6
3月	104.0	104.0	93.3	129.1	69.1	111.1	119.2	131.6	101.2	-	71.5	98.1	115.3
4月	103.0	103.0	95.6	119.7	67.3	116.7	121.6	149.2	103.1	-	69.7	90.6	109.6
5月	102.9	102.9	91.2	118.5	59.2	115.8	123.1	122.5	103.4	-	70.9	94.2	110.5
6月	102.4	102.4	96.5	127.3	68.2	119.9	122.7	118.1	103.2	-	72.8	93.5	106.3
7月	102.4	102.4	103.5	131.8	64.4	124.0	122.7	110.5	106.9	-	74.7	90.2	116.6
8月	104.4	104.4	104.0	123.8	64.6	119.6	116.2	111.4	93.3	-	74.8	93.4	132.5
9月	103.7	103.7	103.4	116.0	64.4	117.9	116.7	106.2	98.6	-	73.2	93.5	131.8
10月	101.9	101.9	101.8	100.2	69.3	116.9	111.1	91.8	91.4	-	72.2	94.5	123.4
11月	100.9	100.9	103.2	126.6	70.7	118.2	110.3	96.6	102.3	-	74.0	96.5	104.3
12月	101.4	101.4											

								参考系列					
パルプ・紙・紙加工工業	繊維工業	食料品・たばこ工業	その他工業	ゴム、皮革製品工業	印刷業	木材・木製品工業	その他製品工業	鉱業	産業総合(鉱工業、電力・ガスの合計)	電力・ガス事業	旧一般機械工業	旧精密機械工業	
6	9	11	12	6	-	3	3	1	-	-	4	4	品目数
456.6	279.5	608.8	724.0	406.2	-	214.3	103.5	0.6	-	-	185.2	370.7	ウェイト
101.2	104.1	79.5	91.3	84.5	-	107.1	92.1	123.4	-	-	81.4	101.3	2010年1期
103.3	100.0	126.3	97.3	93.3	-	115.9	79.3	101.7	-	-	88.9	101.9	II期
99.0	93.3	106.2	101.4	106.1	-	95.5	94.3	91.4	-	-	111.8	100.5	III期
96.1	100.0	85.4	110.1	116.5	-	84.0	135.4	83.5	-	-	118.4	96.1	IV期
98.1	98.6	60.0	100.9	125.6	-	64.1	79.6	84.5	-	-	126.7	79.5	2011年1期
86.3	99.4	59.2	96.0	131.2	-	6.5	127.9	96.1	-	-	142.8	84.9	II期
114.5	95.0	79.0	117.3	127.9	-	90.1	132.9	99.4	-	-	134.3	96.1	III期
111.5	90.6	81.5	112.8	130.0	-	84.0	100.4	101.7	-	-	160.2	108.8	IV期
103.6	95.5	86.9	123.5	137.9	-	96.3	129.1	100.3	-	-	164.9	127.7	2012年1期
102.3	100.9	88.6	126.4	135.3	-	118.4	116.5	106.4	-	-	163.0	129.2	II期
101.5	109.6	84.0	117.4	133.9	-	91.9	107.8	101.0	-	-	166.7	133.1	III期
93.8	103.6	92.9	111.9	130.0	-	82.1	96.4	105.5	-	-	167.8	135.4	IV期
97.5	101.9	113.6	111.1	123.9	-	87.5	109.8	106.9	-	-	165.0	121.9	2013年1期
104.6	103.5	95.5	116.5	128.9	-	87.8	132.2	129.7	-	-	192.8	116.2	II期
109.9	94.0	91.8	109.0	123.4	-	78.1	109.6	133.0	-	-	199.5	104.6	III期
116.4	92.8	129.5	109.5	122.5	-	78.8	125.5	134.3	-	-	198.1	95.8	IV期
113.3	97.8	129.0	109.1	122.6	-	82.2	122.3	130.8	-	-	179.6	83.3	2014年1期
110.4	94.6	136.9	107.5	120.5	-	88.9	94.2	132.5	-	-	167.0	90.3	II期
107.7	85.3	149.2	106.6	113.8	-	87.5	114.5	124.4	-	-	160.6	103.8	III期
114.0	78.3	156.1	104.5	109.3	-	88.7	116.3	126.2	-	-	171.9	94.8	IV期
97.2	109.3	81.3	94.0	83.1	-	103.3	113.6	126.3	-	-	84.5	100.7	2010年1月
103.3	110.4	67.0	93.4	84.6	-	106.4	99.5	132.2	-	-	80.1	101.1	2月
103.0	92.7	90.2	86.4	85.7	-	111.7	63.2	111.8	-	-	79.6	102.0	3月
104.5	103.2	120.8	93.6	86.9	-	116.7	76.6	108.4	-	-	84.9	100.0	4月
105.1	101.3	139.0	96.5	92.8	-	117.4	66.1	100.7	-	-	79.9	100.8	5月
100.3	95.6	119.1	101.9	100.1	-	113.7	95.2	96.1	-	-	101.8	104.8	6月
101.9	90.9	113.8	101.2	103.9	-	103.3	84.8	91.4	-	-	112.2	101.7	7月
98.8	93.9	123.9	100.8	106.9	-	95.3	89.0	90.7	-	-	110.7	98.5	8月
96.4	95.1	80.9	102.3	107.6	-	87.9	109.1	92.2	-	-	112.6	101.3	9月
98.4	99.7	84.8	106.6	114.7	-	85.5	110.5	81.7	-	-	117.8	90.7	10月
93.6	101.4	90.1	112.1	115.1	-	83.5	164.4	85.2	-	-	111.8	103.0	11月
96.2	99.0	81.2	111.6	119.7	-	82.9	131.3	83.6	-	-	125.5	94.7	12月
97.8	100.4	67.7	107.4	123.1	-	84.6	90.4	81.2	-	-	120.9	83.1	2011年1月
104.7	98.5	72.3	113.4	125.6	-	104.4	83.1	85.4	-	-	126.2	80.6	2月
91.8	96.9	40.1	82.0	128.0	-	3.2	65.3	86.8	-	-	132.9	74.9	3月
71.1	95.2	32.0	96.4	136.4	-	6.5	110.5	92.1	-	-	148.1	81.2	4月
89.7	97.9	74.4	97.7	130.7	-	5.4	137.4	93.2	-	-	139.1	82.9	5月
98.2	105.1	71.3	93.9	126.6	-	7.5	135.8	103.0	-	-	141.3	90.5	6月
113.3	94.1	77.0	125.0	128.3	-	98.2	166.7	103.6	-	-	134.5	98.1	7月
117.5	95.5	78.7	113.7	126.6	-	89.0	119.8	104.1	-	-	130.1	93.9	8月
112.7	95.4	81.2	113.1	128.7	-	83.0	112.2	90.6	-	-	138.4	96.3	9月
116.3	87.4	88.4	114.3	130.2	-	83.9	106.2	100.1	-	-	150.0	105.5	10月
109.8	89.6	80.4	115.0	134.2	-	84.9	104.1	106.4	-	-	152.3	108.7	11月
108.5	94.8	75.6	109.0	125.7	-	83.3	90.8	98.7	-	-	178.2	112.2	12月
109.0	96.0	89.5	121.2	137.5	-	87.2	128.9	93.6	-	-	169.2	122.9	2012年1月
104.4	91.9	79.7	125.0	139.6	-	91.6	139.5	98.4	-	-	162.5	129.1	2月
97.3	98.5	91.6	124.3	136.6	-	110.1	119.0	109.0	-	-	163.0	131.2	3月
103.9	96.9	95.0	131.2	140.5	-	119.3	129.8	114.7	-	-	162.6	127.4	4月
100.2	102.4	89.5	126.4	133.2	-	121.4	113.9	102.3	-	-	165.3	132.0	5月
102.8	103.5	81.2	121.5	132.2	-	114.5	105.8	102.3	-	-	161.0	128.2	6月
102.7	117.6	79.9	116.5	130.5	-	99.4	95.4	103.1	-	-	163.0	128.6	7月
102.3	105.6	81.1	118.2	131.8	-	90.5	130.2	100.7	-	-	167.5	138.1	8月
99.6	105.5	91.1	117.5	139.4	-	85.9	97.8	99.3	-	-	169.5	132.7	9月
91.3	103.8	93.2	112.3	130.8	-	84.5	83.7	109.8	-	-	161.9	131.5	10月
94.8	103.8	93.3	111.4	127.7	-	80.8	109.7	102.4	-	-	172.3	138.0	11月
95.2	103.1	92.3	112.0	131.4	-	81.1	95.9	104.3	-	-	169.1	136.8	12月
96.0	93.6	108.1	110.7	123.3	-	89.3	91.1	107.2	-	-	153.3	112.9	2013年1月
97.1	104.4	129.1	109.4	123.1	-	87.1	108.1	100.2	-	-	159.2	122.5	2月
99.5	107.8	103.6	113.2	125.3	-	86.0	130.1	113.4	-	-	182.5	130.4	3月
102.5	115.2	92.9	116.0	128.9	-	87.6	142.7	122.5	-	-	186.3	124.5	4月
101.8	97.8	97.2	117.5	129.0	-	88.1	128.4	132.7	-	-	191.9	115.2	5月
109.6	97.6	96.5	116.0	128.7	-	87.8	125.6	133.9	-	-	200.1	109.0	6月
106.5	98.8	85.5	113.5	123.4	-	78.6	131.6	137.4	-	-	199.2	111.6	7月
111.0	92.2	85.9	106.8	121.7	-	79.0	110.6	130.1	-	-	203.6	104.7	8月
112.1	91.1	104.1	106.6	125.1	-	76.8	86.7	131.6	-	-	195.6	97.5	9月
111.0	88.9	117.3	110.7	121.9	-	77.1	136.0	136.1	-	-	193.3	98.2	10月
116.4	94.0	127.4	111.4	124.5	-	79.1	128.0	134.7	-	-	197.9	95.3	11月
121.8	95.5	143.8	106.4	121.0	-	80.1	112.6	132.0	-	-	201.1	93.9	12月
113.7	99.0	108.4	115.0	120.4	-	83.1	176.3	132.5	-	-	182.6	98.2	2014年1月
113.2	97.4	137.0	110.2	123.2	-	81.5	123.0	132.4	-	-	182.3	78.5	2月
113.1	96.9	141.6	102.2	124.3	-	82.1	67.5	127.6	-	-	173.8	73.3	3月
112.2	93.7	136.6	108.6	122.2	-	84.5	109.6	133.5	-	-	172.8	87.3	4月
109.1	95.6	148.0	108.4	120.4	-	89.9	100.3	130.7	-	-	165.5	89.7	5月
109.8	94.5	126.2	105.4	119.0	-	92.2	72.7	133.2	-	-	162.7	93.8	6月
106.9	90.0	137.7	106.5	116.2	-	87.7	97.3	127.3	-	-	164.1	98.7	7月
106.0	82.5	158.8	108.5	114.9	-	88.3	132.8	122.0	-	-	157.3	111.0	8月
110.2	83.3	151.0	104.9	110.2	-	86.4	113.5	124.0	-	-	160.5	101.8	9月
112.3	81.5	177.0	104.1	108.1	-	86.4	122.1	127.3	-	-	164.5	96.0	10月
116.1	77.2	145.9	104.4	109.5	-	90.0	110.6	124.4	-	-	170.0	94.0	11月
113.7	76.1	145.3	105.1	110.3	-	89.8	116.3	127.0	-	-	181.1	94.5	12月

第10表 財別生産指数(付加価値額ウエイト): 季節調整済指数

平成22年(2010年)=100.0

財分類 時系列	鉱工業											品目数
	最終 需要財	投資財			消費財	耐久 消費財		非耐久 消費財		生産財		
品目数	223	105	60	35	25	45	9	36	118	110	8	品目数
ウエイト	10000.0	4488.0	1937.5	1411.9	525.6	2550.5	818.9	1731.6	5512.0	5297.5	214.5	ウエイト
平成22年 I 期	100.7	102.2	106.0	110.2	94.4	100.5	100.4	101.1	99.8	99.6	103.4	2010年 I 期
II 期	100.6	100.4	96.8	94.3	100.4	101.8	100.8	102.6	100.8	100.9	96.1	II 期
III 期	100.2	99.9	97.5	96.6	100.7	100.8	99.4	101.4	100.2	100.1	100.6	III 期
IV 期	98.9	97.6	97.8	95.7	102.6	97.3	100.7	94.7	99.7	99.9	101.0	IV 期
平成23年 I 期	89.9	90.5	99.3	104.6	82.4	84.1	88.8	83.0	89.2	89.2	87.9	2011年 I 期
II 期	84.0	86.6	95.9	102.8	75.3	79.5	98.6	70.9	81.9	81.5	90.6	II 期
III 期	91.4	91.0	105.7	110.1	94.7	79.2	98.4	69.4	91.4	91.4	89.4	III 期
IV 期	91.3	91.2	109.9	115.0	97.0	77.1	87.6	71.3	91.2	91.4	88.4	IV 期
平成24年 I 期	98.1	99.6	117.2	120.2	112.2	86.5	110.4	76.7	97.7	97.7	94.1	2012年 I 期
II 期	96.9	101.1	122.3	122.4	118.0	86.0	87.6	85.5	93.5	93.7	90.3	II 期
III 期	88.6	96.3	115.5	117.0	112.8	81.2	74.5	84.4	82.3	82.2	86.8	III 期
IV 期	86.9	97.1	118.9	121.3	113.1	80.5	66.3	85.7	78.5	77.9	92.8	IV 期
平成25年 I 期	88.1	99.3	122.5	126.1	114.2	80.9	69.7	85.9	78.5	78.0	90.4	2013年 I 期
II 期	87.0	95.8	119.3	117.4	118.1	79.4	64.1	85.9	79.7	79.2	90.9	II 期
III 期	90.2	100.6	122.9	123.8	121.5	83.2	68.7	90.0	81.7	81.4	87.5	III 期
IV 期	94.3	106.2	129.4	130.9	127.2	88.2	76.9	94.3	85.6	85.2	97.8	IV 期
平成26年 I 期	97.5	109.8	136.1	138.9	127.9	87.8	65.3	98.6	87.0	86.6	95.8	2014年 I 期
II 期	92.4	105.2	128.8	132.3	118.7	88.0	72.0	95.1	82.0	81.9	84.2	II 期
III 期	90.9	101.4	121.0	124.0	114.0	86.3	69.9	95.1	82.2	82.1	82.8	III 期
IV 期	89.9	98.4	123.2	128.1	110.1	80.1	68.3	85.5	83.4	83.0	93.4	IV 期
平成22年 1月	98.9	99.7	99.2	102.1	94.5	99.8	97.5	101.5	96.9	96.4	102.8	2010年 1月
2月	98.1	98.8	99.8	102.0	91.8	100.0	102.6	99.9	97.5	97.2	106.6	2月
3月	105.0	108.0	118.9	126.4	96.8	101.6	101.1	101.9	105.1	105.2	100.7	3月
4月	101.4	99.3	93.6	88.6	100.8	102.1	100.2	102.9	103.6	103.6	103.3	4月
5月	100.5	100.9	98.6	96.5	99.9	102.2	104.4	101.0	99.9	100.4	84.1	5月
6月	99.8	100.9	98.3	97.8	100.5	101.1	97.7	104.0	98.9	98.8	100.9	6月
7月	100.0	100.2	95.6	95.0	98.2	102.3	100.3	103.8	99.6	99.7	96.5	7月
8月	101.5	101.5	98.8	97.3	104.1	102.1	102.0	101.4	100.9	100.7	103.5	8月
9月	99.2	98.0	98.2	97.4	99.7	99.9	95.9	99.0	100.0	99.8	101.7	9月
10月	97.4	97.0	99.0	96.9	103.2	95.4	97.0	94.7	98.2	98.0	104.6	10月
11月	98.6	96.9	96.1	92.5	104.3	97.5	100.6	93.4	99.4	100.0	99.3	11月
12月	100.8	99.0	98.3	97.6	100.2	99.1	104.5	96.0	101.6	101.7	99.0	12月
平成23年 1月	101.4	96.1	98.6	97.9	104.3	94.2	107.1	90.2	104.4	104.3	99.5	2011年 1月
2月	102.3	101.3	110.1	113.7	97.7	95.3	88.0	100.1	102.8	102.9	104.0	2月
3月	66.0	74.0	89.1	102.2	45.2	62.7	71.2	58.6	60.3	60.3	60.2	3月
4月	74.9	78.7	91.1	104.2	51.2	69.9	97.5	57.2	72.0	71.6	79.2	4月
5月	86.7	88.7	92.4	93.9	84.8	86.1	98.0	79.9	84.8	84.2	98.9	5月
6月	90.5	92.3	104.1	110.3	90.0	82.5	100.2	75.5	88.8	88.6	93.7	6月
7月	90.8	91.6	103.1	106.2	96.1	82.4	101.0	74.0	89.8	89.7	91.6	7月
8月	92.1	90.2	106.8	112.2	93.8	77.0	97.9	65.8	93.1	93.2	85.0	8月
9月	91.3	91.2	107.1	112.0	94.2	78.1	96.4	68.5	91.2	91.2	91.6	9月
10月	92.2	92.9	110.0	115.6	96.0	79.6	93.8	72.4	91.8	92.2	84.4	10月
11月	90.6	90.3	109.5	114.7	96.8	75.9	81.5	71.0	90.6	90.8	92.0	11月
12月	91.1	90.4	110.1	114.6	98.2	75.8	87.5	70.4	91.1	91.2	88.7	12月
平成24年 1月	97.1	97.6	116.0	121.7	103.4	82.3	110.2	72.2	95.6	95.6	91.2	2012年 1月
2月	99.0	99.8	119.3	120.6	118.3	85.6	107.7	76.7	98.8	99.0	94.5	2月
3月	98.3	101.4	116.3	118.2	115.0	91.6	113.3	81.1	98.6	98.6	96.6	3月
4月	98.9	102.2	125.5	123.5	122.4	86.3	92.0	83.4	96.6	97.0	89.8	4月
5月	98.4	102.4	124.8	126.1	116.5	87.4	87.2	87.3	95.0	95.2	91.7	5月
6月	93.4	98.7	116.7	117.5	115.1	84.3	83.7	85.9	89.0	88.9	89.4	6月
7月	91.0	96.6	119.5	122.5	113.5	79.4	75.8	81.4	86.2	86.3	84.4	7月
8月	88.2	96.5	114.5	115.8	112.3	82.4	75.7	85.0	81.3	81.2	85.4	8月
9月	86.5	95.7	112.4	112.8	112.6	81.8	72.1	86.9	79.5	79.0	90.6	9月
10月	86.7	94.7	117.2	119.6	111.7	77.5	66.6	82.9	80.3	79.6	100.8	10月
11月	86.4	97.5	120.2	122.1	115.8	80.4	64.6	85.9	77.8	77.4	85.6	11月
12月	87.5	99.0	119.4	122.3	111.8	83.6	67.7	88.4	77.3	76.7	92.0	12月
平成25年 1月	87.3	99.5	122.8	127.2	110.0	80.7	70.0	84.7	77.3	77.1	88.0	2013年 1月
2月	87.7	99.1	123.6	126.6	116.3	81.0	70.3	85.6	78.2	77.6	90.1	2月
3月	89.4	99.3	121.0	124.4	116.2	81.1	68.8	87.4	79.9	79.2	93.2	3月
4月	86.7	95.4	117.9	111.3	119.1	78.7	63.7	84.9	79.4	78.5	103.9	4月
5月	86.8	95.7	119.8	117.7	117.7	80.0	63.7	87.1	79.5	79.3	77.6	5月
6月	87.4	96.4	120.2	121.1	117.4	79.4	64.9	85.8	80.3	79.8	91.3	6月
7月	88.8	97.6	118.2	117.5	120.3	82.0	67.8	89.6	81.9	81.6	90.0	7月
8月	89.8	99.6	123.7	124.4	122.9	81.6	64.6	88.5	81.9	81.5	88.5	8月
9月	91.9	104.5	126.8	129.4	121.3	86.0	73.8	92.0	81.3	81.2	84.1	9月
10月	92.9	104.6	125.3	125.6	126.5	88.0	77.5	94.8	83.8	83.5	92.1	10月
11月	94.8	108.5	132.2	134.6	127.3	89.4	77.0	95.1	84.5	83.8	100.7	11月
12月	95.3	105.5	130.7	132.6	127.9	87.2	76.2	93.0	88.6	88.2	100.5	12月
平成26年 1月	95.1	106.2	132.9	133.8	130.3	85.1	70.8	91.2	86.9	86.9	93.4	2014年 1月
2月	93.1	102.1	126.7	129.3	129.3	83.4	63.0	92.9	85.7	85.6	88.7	2月
3月	104.2	121.0	148.7	156.5	124.2	94.9	62.2	111.6	88.3	87.3	105.2	3月
4月	92.0	104.1	128.6	130.4	119.9	85.8	70.1	92.6	82.1	82.2	84.7	4月
5月	92.0	103.6	130.3	134.2	120.0	84.9	72.7	90.1	82.3	82.0	85.2	5月
6月	93.2	107.8	127.6	132.3	116.1	93.4	73.2	102.7	81.7	81.6	82.8	6月
7月	89.6	98.8	122.9	126.9	113.5	81.5	69.4	86.8	82.3	82.4	71.7	7月
8月	91.5	103.7	120.7	123.2	114.8	89.4	70.0	101.6	81.5	81.3	85.6	8月
9月	91.6	101.6	119.5	122.0	113.7	87.9	70.2	96.8	82.7	82.5	91.1	9月
10月	89.6	98.9	122.7	126.8	113.4	80.9	58.8	90.9	82.3	81.8	94.8	10月
11月	89.0	95.2	119.0	122.0	109.4	78.1	67.5	82.2	84.4	84.2	90.9	11月
12月	91.0	101.0	127.8	135.5	107.5	81.2	78.5	83.3	83.5	82.9	94.6	12月

第11表 財別出荷指数:季節調整済指数

平成22年(2010年)=100.0

財分類 時系列	鉱工業											品目数
	品目数	最終 需要財	投資財			消費財	耐久 消費財		非耐久 消費財	生産財		
223			105	60	35		25	45		9	36	118
ウェイト	10000.0	4265.2	1564.2	1077.3	486.9	2701.0	908.9	1792.1	5734.8	5535.7	199.1	ウェイト
平成22年 I 期	100.7	101.5	104.1	107.2	95.6	101.2	99.0	102.4	100.1	100.0	101.5	2010年 I 期
II 期	101.5	100.0	95.9	93.5	100.6	101.0	101.2	101.4	102.5	102.7	99.6	II 期
III 期	101.0	102.9	98.5	97.9	100.6	104.6	100.7	107.9	99.7	99.7	99.4	III 期
IV 期	97.5	96.0	99.2	97.6	102.0	94.2	100.8	89.0	98.4	98.5	98.4	IV 期
平成23年 I 期	89.8	90.2	92.7	96.5	82.2	89.7	96.5	86.5	89.2	89.2	89.3	2011年 I 期
II 期	79.5	80.7	89.5	97.7	72.0	75.2	99.1	63.9	78.5	78.0	93.2	II 期
III 期	88.0	86.1	100.5	104.4	92.7	77.2	98.5	66.3	89.5	89.5	88.9	III 期
IV 期	88.5	84.8	100.7	104.2	93.6	76.0	86.7	69.2	90.9	91.1	87.4	IV 期
平成24年 I 期	94.3	94.3	111.9	113.9	107.3	84.1	103.7	74.6	94.5	94.5	92.9	2012年 I 期
II 期	93.8	97.2	113.7	112.8	114.9	87.6	91.8	86.2	91.3	91.4	88.2	II 期
III 期	85.7	92.8	109.2	108.9	110.7	82.7	80.0	85.2	80.9	80.7	86.4	III 期
IV 期	84.3	93.4	112.4	113.1	110.5	83.0	72.5	86.1	77.4	76.9	90.5	IV 期
平成25年 I 期	85.8	95.1	112.7	114.0	111.3	84.9	84.8	86.6	78.8	78.3	90.9	2013年 I 期
II 期	86.3	93.7	108.7	102.7	116.3	84.7	75.8	88.6	80.7	80.5	87.4	II 期
III 期	89.7	98.2	115.5	114.6	119.1	88.1	82.5	91.2	83.5	83.4	84.9	III 期
IV 期	93.1	104.4	125.3	126.8	123.8	92.4	89.1	93.0	84.8	84.6	88.7	IV 期
平成26年 I 期	98.8	111.4	133.8	138.7	122.9	97.5	94.0	98.9	88.7	88.6	92.8	2014年 I 期
II 期	92.2	105.2	121.4	122.8	115.5	95.4	87.5	100.0	82.7	82.9	79.8	II 期
III 期	88.3	97.9	108.4	106.8	111.7	92.1	85.1	95.4	81.4	81.4	80.6	III 期
IV 期	88.3	95.6	110.8	112.8	107.0	87.2	84.8	88.8	82.8	82.6	85.3	IV 期
平成22年 1月	99.0	100.4	97.7	99.4	95.9	101.7	92.2	106.0	97.6	97.6	96.2	2010年 1月
2月	98.1	99.0	96.7	97.6	94.1	100.3	94.5	102.8	97.6	97.6	101.3	2月
3月	104.9	105.0	117.8	124.5	96.8	101.7	110.4	98.5	105.0	104.8	107.1	3月
4月	101.2	96.4	91.6	87.4	101.2	97.8	104.6	94.8	104.7	104.8	104.5	4月
5月	101.8	100.7	96.1	94.0	100.7	102.3	100.3	103.4	102.3	102.7	94.3	5月
6月	101.6	102.9	100.1	99.1	100.0	102.9	98.6	106.1	100.6	100.7	99.9	6月
7月	99.9	101.4	95.2	93.9	99.6	104.3	99.3	105.7	99.4	99.4	97.5	7月
8月	101.8	103.5	100.8	100.2	103.2	102.5	103.0	104.2	100.5	100.6	98.1	8月
9月	101.3	103.7	99.6	99.7	98.9	107.1	99.9	113.7	99.3	101.3	102.6	9月
10月	96.3	95.8	103.8	104.0	103.2	89.2	98.6	84.4	97.2	97.2	98.2	10月
11月	97.8	96.0	95.9	92.2	102.6	96.9	101.8	90.8	98.9	99.1	96.1	11月
12月	98.3	96.1	97.9	96.6	100.1	96.4	102.1	91.9	99.2	99.2	100.9	12月
平成23年 1月	102.0	100.3	98.7	97.7	102.4	101.2	105.3	98.5	102.9	102.8	103.8	2011年 1月
2月	101.3	100.1	103.0	105.6	96.7	98.2	103.8	96.1	101.9	101.9	104.6	2月
3月	66.1	70.3	76.5	86.3	47.4	69.6	80.5	64.9	62.9	63.0	59.5	3月
4月	70.8	71.5	78.8	93.8	48.8	67.1	98.0	52.2	70.3	69.6	89.0	4月
5月	81.5	83.5	92.7	98.1	82.0	78.1	100.5	66.7	79.8	79.2	99.7	5月
6月	86.2	87.1	96.9	101.1	85.3	80.5	98.7	72.9	85.5	85.2	90.9	6月
7月	88.2	89.7	99.4	102.9	94.0	83.7	103.1	72.8	87.7	87.7	88.5	7月
8月	86.2	82.2	98.8	102.2	91.8	71.4	93.1	61.5	89.2	89.2	88.4	8月
9月	89.5	86.4	103.4	108.0	92.4	76.5	99.4	64.5	91.7	91.7	89.9	9月
10月	90.1	86.9	99.8	103.3	93.0	77.7	93.8	69.1	92.4	92.6	86.6	10月
11月	87.9	84.5	101.7	106.1	93.5	75.4	79.8	70.2	90.1	90.1	91.5	11月
12月	87.5	83.1	100.5	103.1	94.3	75.0	86.5	68.4	90.3	90.7	84.0	12月
平成24年 1月	92.1	92.0	109.2	113.3	99.7	80.3	102.6	69.3	91.6	91.6	89.5	2012年 1月
2月	95.7	95.6	113.8	114.6	112.2	84.7	106.4	74.5	96.2	96.1	96.1	2月
3月	95.1	95.3	112.8	113.9	110.0	87.2	102.2	80.0	95.7	95.8	93.2	3月
4月	96.0	99.2	117.3	118.5	118.0	88.8	94.7	86.2	93.7	93.9	89.4	4月
5月	95.4	98.4	117.9	119.0	113.9	88.0	90.9	86.7	93.1	93.1	94.8	5月
6月	90.0	94.0	105.9	100.8	112.9	85.9	89.9	85.6	87.2	87.3	80.5	6月
7月	87.9	94.3	111.9	112.2	112.8	83.6	82.0	84.0	84.2	84.2	84.9	7月
8月	86.5	94.3	109.2	108.9	110.2	84.4	85.2	85.9	80.8	80.6	85.4	8月
9月	82.8	89.8	106.4	105.6	109.2	80.2	72.9	85.8	77.8	77.4	88.8	9月
10月	84.1	93.0	111.3	111.9	109.1	80.9	73.3	84.6	77.8	77.3	93.2	10月
11月	84.1	94.1	113.8	114.3	112.8	83.5	72.9	85.7	77.0	76.6	87.0	11月
12月	84.8	93.0	112.0	113.0	109.5	84.6	71.3	88.0	77.4	76.9	91.3	12月
平成25年 1月	83.7	93.2	109.5	111.1	107.2	83.8	85.3	83.9	77.2	76.7	89.3	2013年 1月
2月	86.4	96.1	116.2	119.1	113.5	84.6	89.8	85.3	79.1	78.6	91.0	2月
3月	87.3	96.1	112.5	111.8	113.1	86.4	79.2	90.7	80.2	79.6	92.5	3月
4月	85.8	92.6	105.2	93.9	115.7	84.8	70.7	88.8	80.1	79.5	92.6	4月
5月	86.6	94.7	110.2	107.7	117.2	85.6	78.1	89.6	80.8	80.9	82.4	5月
6月	86.6	93.8	110.7	106.5	116.0	83.8	78.7	87.3	81.2	81.0	87.2	6月
7月	89.2	97.6	113.1	111.4	118.6	89.0	80.2	92.8	83.0	83.1	81.7	7月
8月	89.4	96.9	115.1	113.9	119.3	86.1	82.2	89.2	84.3	84.1	87.8	8月
9月	90.4	100.1	118.4	118.6	119.5	89.1	85.1	91.5	83.2	83.1	85.1	9月
10月	92.4	103.2	121.8	121.9	122.6	91.9	90.4	92.6	84.7	84.7	84.6	10月
11月	93.4	106.1	127.0	129.4	124.3	93.8	87.0	95.0	83.9	83.6	92.3	11月
12月	93.6	103.9	127.1	129.0	124.4	91.6	90.0	91.5	85.7	85.6	89.2	12月
平成26年 1月	98.9	110.3	129.8	134.1	124.9	97.8	94.8	98.5	90.2	89.9	95.5	2014年 1月
2月	95.6	106.3	127.9	130.2	125.8	94.3	97.2	92.3	87.9	88.1	83.8	2月
3月	101.8	117.7	143.8	151.8	118.0	100.3	90.0	106.0	88.1	87.7	99.0	3月
4月	92.3	104.2	123.2	122.2	117.1	92.2	89.1	93.5	83.3	83.4	80.6	4月
5月	91.4	102.9	122.6	125.9	116.6	92.0	89.8	93.2	83.0	83.2	80.2	5月
6月	93.0	108.4	118.4	120.4	112.9	102.1	83.5	113.3	81.9	82.0	78.6	6月
7月	87.4	95.4	110.5	110.7	110.8	88.3	84.7	88.1	81.6	81.7	79.7	7月
8月	88.7	99.2	105.9	102.2	112.2	94.3	83.0	100.8	81.2	81.3	78.3	8月
9月	88.8	99.2	108.8	107.4	112.2	93.7	87.5	97.2	81.3	81.1	83.7	9月
10月	88.9	96.7	109.8	109.7	109.7	89.2	81.2	93.6	83.2	83.1	84.7	10月
11月	87.1	93.0	106.8	106.4	106.7	85.3	80.7	87.5	82.3	82.2	84.6	11月
12月	88.9	97.2	115.8	122.2	104.5	87.0	92.4	85.3	82.8	82.6	86.6	12月

第12表 財別在庫指数:季節調整済指数

平成22年(2010年)=100.0

財分類 時系列	鉱工業											品目数
	品目数	最終 需要財	投資財			消費財	耐久消費財		生産財	鉱工業用 生産財	その他用 生産財	
31			12	19	8		22	73				69
ウエイト	10000.0	3031.7	1302.1	325.2	976.9	1729.6	660.6	1069.0	6968.3	6271.3	697.0	ウエイト
平成22年 I 期	97.5	97.0	101.6	98.1	102.6	93.6	96.6	91.6	97.9	96.7	106.7	2010年 I 期
II 期	103.4	106.7	102.9	103.8	102.3	109.9	100.4	118.3	101.7	101.9	100.3	II 期
III 期	99.3	100.2	99.0	104.7	97.5	101.7	95.8	103.9	99.2	99.5	96.7	III 期
IV 期	100.0	96.5	96.8	93.1	98.0	95.5	108.8	87.4	101.3	102.0	95.7	IV 期
平成23年 I 期	95.4	90.0	84.2	86.1	83.4	94.2	127.1	72.6	97.8	99.9	77.1	2011年 I 期
II 期	88.3	79.5	67.9	79.5	63.5	88.7	115.4	72.9	91.9	95.4	60.5	II 期
III 期	103.5	92.2	77.2	80.2	76.7	103.8	130.9	87.0	108.8	113.4	66.9	III 期
IV 期	106.0	94.0	79.1	100.9	72.5	104.8	128.2	90.0	111.1	116.4	64.0	IV 期
平成24年 I 期	112.4	102.0	85.3	110.6	76.7	114.5	145.0	94.9	116.9	121.9	71.2	2012年 I 期
II 期	116.7	108.1	90.2	116.6	80.6	121.6	162.7	97.7	120.1	124.6	79.8	II 期
III 期	114.0	101.9	84.1	118.8	72.9	115.6	152.1	93.6	119.8	124.4	78.3	III 期
IV 期	111.4	100.0	80.4	108.8	71.5	114.6	141.0	97.3	116.3	120.8	76.1	IV 期
平成25年 I 期	108.1	98.0	78.0	95.1	71.3	112.6	124.0	106.1	112.3	117.4	65.1	2013年 I 期
II 期	107.0	94.9	78.9	98.2	72.7	107.3	118.2	100.2	111.9	117.0	66.2	II 期
III 期	106.5	93.3	79.4	95.4	74.5	103.7	111.2	98.4	112.8	116.6	78.9	III 期
IV 期	105.6	99.2	82.0	108.0	73.9	112.0	100.3	118.8	108.5	112.2	74.0	IV 期
平成26年 I 期	102.0	96.4	72.2	80.0	68.4	114.9	109.5	118.4	104.4	108.6	67.8	2014年 I 期
II 期	102.8	102.9	71.4	81.8	68.0	127.0	126.7	126.5	102.5	106.4	67.5	II 期
III 期	103.5	102.2	73.3	84.2	70.0	123.6	112.2	129.9	104.2	109.0	62.3	III 期
IV 期	101.4	100.3	72.7	85.4	69.3	120.8	100.6	133.1	101.9	105.3	68.9	IV 期
平成22年 1月	95.6	98.9	102.6	102.5	103.6	95.4	99.0	93.6	94.4	93.0	103.5	2010年 1月
2月	98.2	98.6	102.2	99.5	103.6	94.4	101.6	86.4	98.2	96.6	111.6	2月
3月	98.7	93.6	99.9	92.2	100.6	90.9	89.2	94.8	101.0	100.4	104.9	3月
4月	103.1	105.5	103.5	103.0	103.4	107.2	96.4	118.7	102.2	102.0	104.1	4月
5月	104.4	107.6	103.4	103.6	103.0	112.1	102.7	123.1	102.0	102.4	99.2	5月
6月	102.6	107.1	101.8	104.7	100.4	110.5	102.1	113.0	100.9	101.3	97.7	6月
7月	101.2	104.7	100.2	110.0	97.3	109.4	98.8	110.8	99.7	100.2	97.4	7月
8月	100.6	102.3	98.5	102.3	98.2	104.2	94.4	113.2	99.8	99.8	98.0	8月
9月	96.2	93.6	98.3	101.8	96.9	91.5	94.2	87.6	98.0	98.6	94.8	9月
10月	97.6	93.2	98.5	97.3	99.0	88.1	87.3	87.2	99.5	99.8	97.8	10月
11月	100.2	96.0	98.4	92.0	100.5	93.8	99.3	90.5	102.1	102.6	98.2	11月
12月	102.1	100.4	93.6	90.0	94.5	104.5	139.7	84.5	102.4	103.7	91.1	12月
平成23年 1月	98.3	95.1	89.8	86.4	91.5	98.4	130.8	78.0	99.8	100.8	87.2	2011年 1月
2月	100.1	99.5	93.0	86.8	95.3	102.8	129.3	80.7	100.6	103.2	77.6	2月
3月	87.9	75.4	69.8	85.0	63.3	81.3	121.2	59.1	93.1	95.6	66.6	3月
4月	81.4	72.7	67.7	80.3	63.0	76.6	115.0	54.2	85.3	88.3	57.3	4月
5月	89.4	82.9	69.8	77.8	66.8	93.8	116.0	81.9	91.3	95.4	55.1	5月
6月	94.2	83.0	66.1	80.5	60.8	95.6	115.2	82.6	99.2	102.6	69.1	6月
7月	99.5	89.8	78.4	77.8	79.3	99.1	120.6	84.1	103.9	107.6	71.9	7月
8月	108.1	97.3	77.8	80.8	77.7	110.6	153.6	87.5	113.0	118.2	65.8	8月
9月	102.9	89.4	75.4	82.0	73.0	101.8	118.4	89.3	109.4	114.3	62.9	9月
10月	104.2	91.7	78.0	95.4	72.4	101.7	112.9	92.5	109.7	115.4	56.0	10月
11月	105.4	95.2	78.0	100.4	71.5	108.0	138.8	89.0	110.1	115.5	65.1	11月
12月	108.3	95.1	81.4	106.9	73.5	104.8	132.9	88.4	113.4	118.2	70.9	12月
平成24年 1月	111.4	99.9	83.0	111.3	74.5	112.0	139.3	95.0	116.5	121.7	67.5	2012年 1月
2月	111.5	101.5	85.1	109.6	77.0	112.3	137.3	90.9	115.9	121.2	70.7	2月
3月	114.3	104.7	87.9	111.0	78.6	119.2	158.4	98.9	118.4	122.7	75.3	3月
4月	116.1	109.0	90.2	114.5	81.3	123.0	159.6	104.2	119.2	123.6	79.4	4月
5月	117.8	108.5	90.2	117.7	80.2	123.2	166.2	97.3	120.7	125.8	75.4	5月
6月	116.2	106.7	90.1	117.5	80.4	118.6	162.3	91.5	120.4	124.5	84.7	6月
7月	113.7	101.7	84.0	117.5	73.1	115.9	152.9	92.8	119.2	123.5	83.2	7月
8月	114.8	100.3	84.5	120.7	73.3	111.0	149.0	90.5	121.5	126.4	77.7	8月
9月	113.6	103.6	83.9	118.1	72.4	119.9	154.3	97.5	118.7	123.4	74.0	9月
10月	113.2	102.4	80.8	110.3	71.3	118.8	149.8	96.7	118.0	122.7	74.0	10月
11月	110.9	98.3	80.9	111.2	71.8	111.4	134.2	96.7	116.5	121.2	77.4	11月
12月	110.2	99.2	79.5	105.0	71.5	113.6	139.0	98.4	114.4	118.6	77.0	12月
平成25年 1月	109.5	99.3	78.3	88.4	72.6	115.9	133.4	104.2	113.5	118.4	71.6	2013年 1月
2月	108.7	100.5	78.8	97.9	72.4	115.0	123.0	111.4	112.3	117.7	64.9	2月
3月	106.0	94.1	76.9	99.0	68.8	106.8	115.5	102.7	111.0	116.1	58.8	3月
4月	106.6	93.8	78.8	99.9	72.0	105.6	115.3	99.3	111.9	117.0	66.0	4月
5月	105.6	92.6	79.1	99.1	72.5	104.6	113.7	99.5	111.1	115.9	67.9	5月
6月	108.8	98.4	78.9	95.6	73.6	111.7	125.6	101.8	112.8	118.1	64.7	6月
7月	106.7	92.8	78.9	93.2	74.3	103.9	117.3	94.6	112.6	116.5	77.2	7月
8月	106.5	92.1	79.9	95.2	75.7	100.5	110.8	94.3	114.1	118.1	80.6	8月
9月	106.3	94.9	79.4	97.8	73.6	106.7	105.6	106.3	111.6	115.3	78.8	9月
10月	105.7	96.9	81.7	101.7	75.3	108.1	100.9	112.4	109.6	113.1	75.7	10月
11月	103.5	98.9	82.5	108.2	74.6	110.7	98.9	117.6	105.8	110.0	68.1	11月
12月	107.7	101.9	81.9	114.0	71.8	117.2	101.1	126.5	110.2	113.6	78.3	12月
平成26年 1月	100.7	88.0	74.6	82.8	69.4	98.6	87.7	105.6	105.9	110.8	65.2	2014年 1月
2月	101.4	98.3	71.6	77.8	68.6	117.0	116.8	119.9	102.8	106.7	68.1	2月
3月	104.0	102.8	70.4	79.3	67.2	129.0	124.0	129.8	104.6	108.3	70.0	3月
4月	103.0	103.0	70.7	79.5	67.6	127.7	134.9	124.4	102.8	107.1	64.4	4月
5月	102.9	103.7	71.9	82.3	68.5	128.6	121.8	134.1	102.5	106.1	70.8	5月
6月	102.4	102.0	71.7	83.7	68.0	124.7	123.5	121.0	102.2	106.1	67.4	6月
7月	102.4	101.5	74.5	87.4	70.4	121.6	112.7	125.7	102.8	108.0	56.2	7月
8月	104.4	104.4	73.6	83.2	70.7	126.4	117.4	133.8	103.9	108.9	62.3	8月
9月	103.7	100.7	71.8	82.1	68.8	122.7	106.5	130.3	105.9	110.1	68.3	9月
10月	101.9	103.2	72.7	83.9	69.3	126.6	98.8	145.7	101.3	104.0	72.5	10月
11月	100.9	99.1	72.9	84.7	70.1	118.1	101.6	127.4	101.8	106.0	64.9	11月
12月	101.4	98.5	72.6	87.6	68.4	117.7	101.5	126.2	102.5	106.0	69.4	12月

V 別 表

平成22年基準ウエイト一覧表

業種	品目名	単位	特殊分類		付加価値額 ウエイト	出荷額 ウエイト	在庫額 ウエイト
			財格付け	割合			
鋳工業					10000.0	10000.0	10000.0
製造工業					9980.5	9995.8	9999.4
鉄鋼業					127.9	126.8	153.1
	鋳鋼品	t	生産鋳		25.9	20.6	77.7
	鉄系鍛工品	t	生産鋳		23.0	24.1	-
	鋳鉄铸件	t	生産鋳		51.4	55.2	59.0
	球状黒鉛鋳鉄	t	生産鋳		17.2	18.5	16.4
	精密鋳造品	kg	生産鋳		10.4	8.4	-
非鉄金属工業					235.4	339.7	251.4
	アルミニウム系鍛工品	kg	生産鋳		9.8	8.4	-
	銅・銅合金铸件	kg	生産鋳		2.6	1.0	-
	アルミニウム铸件	kg	生産鋳		2.6	1.2	-
	アルミニウムダイカスト	kg	生産鋳		6.3	5.0	-
	アルミニウム二次合金地金	t	生産鋳		28.0	18.9	23.0
	伸銅製品	t	生産鋳		78.7	77.8	80.4
	アルミニウム圧延製品	t	生産鋳		2.3	1.6	4.5
	銅線	導体t	資本・生産鋳	73:27	14.8	28.0	9.0
	電気銅	t	生産鋳		90.3	197.8	134.5
金属製品工業					336.2	233.4	72.1
	金網	t	建設		2.9	4.5	45.7
	橋りょう	t	建設		15.4	15.1	-
	鉄塔	t	建設		18.5	18.1	-
	超硬チップ	kg	生産鋳		254.7	131.4	-
	管継手	kg	建設		26.3	37.7	-
	産業用軽金属板	kg	生産鋳		5.4	4.8	22.4
	アルミニウム製建具	t	建設		10.7	18.4	-
	スチール・ステンレス製建具	t	建設		2.3	3.4	4.0
はん用・生産用・業務用機械工業					1298.7	950.8	539.2
はん用機械工業					373.4	280.6	83.8
	ポンプ	kg	資本		8.7	5.6	69.9
	圧縮機	kg	資本		8.9	6.7	8.9
	送風機	kg	資本		9.0	7.9	-
	油圧機器	千円	生産鋳		129.8	133.6	-
	船用ウインチ	台	資本		10.6	7.0	-
	固定比減速機	kg	生産鋳		3.3	1.9	-
	軸受	千個	生産鋳		144.4	87.9	5.0
	バルブ及び cocks	kg	生産鋳		57.4	29.4	-
	電気ブロワ	台	生産鋳		1.3	0.6	-
生産用機械工業					299.4	188.3	101.4
	化学機械	kg	資本		3.9	2.6	-
	製版機械	台	資本		3.1	1.7	-
	産業用ロボット	台	資本		17.5	9.9	-
	ベンディングマシン	t	資本		8.0	6.9	-
	機械プレス	t	資本		3.2	2.8	-
	金型	kg	資本		51.9	39.7	-
	C(W)BN工具	個	生産鋳		8.9	11.9	-
	特殊鋼切削工具	個	生産鋳		37.6	20.7	101.4
	ダイヤモンド工具	個	生産鋳		42.8	30.0	-
	超硬工具	個	生産鋳		111.7	57.6	-
	電動工具	台	資本		10.8	4.5	-
業務用機械工業					625.9	481.9	354.0
	自動車用洗浄機器	個	資本		0.3	0.2	-
	ガスメータ	個	資本		35.4	26.2	9.1
	精密測定機	台	資本		0.7	0.3	-
	分析機器	台	資本		2.0	0.7	-
	カメラ用交換レンズ	個	耐消		137.4	272.6	296.3
	カメラ	台	資本		366.3	119.6	48.6
	医療用具機械	百万円	資本		83.8	62.3	-
電気機械工業					359.2	636.5	324.7
	直流機	kw	資本		0.8	2.1	-
	サーボモータ	台	生産鋳		0.6	1.5	-
	交流発電機	kVA	資本		0.5	1.3	-
	交流電動機	kw	生産鋳		3.4	5.3	-
	小形電動機	台	生産鋳		7.6	18.9	-
	標準変圧器	台	資本		2.4	2.7	1.2
	非標準変圧器	kVA	資本		21.5	23.6	-
	開閉制御装置	百万円	資本		33.1	32.8	-
	換気扇	台	建設		26.6	28.0	14.4
	白熱電球	千個	生産鋳		10.7	24.6	-
	放電ランプ	千個	生産鋳		31.2	42.7	26.8
	配線器具	千個	建設		5.5	6.4	0.2
	電気測定器	台	資本		142.2	53.5	3.4
	リチウムイオン蓄電池	千Ah	生産鋳		19.0	286.9	156.1
	乾電池	千個	非耐		34.5	43.5	61.0
	鉛蓄電池	鉛量t	生産鋳		16.1	51.5	61.6
	アルカリ蓄電池	千Ah	生産鋳		3.5	11.2	-

平成22年基準ウェイト一覧表

業種	品目名	単位	特殊分類		付加価値額 ウェイト	出荷額 ウェイト	在庫額 ウェイト
			財格付け	割合			
情報通信機械工業					1491.1	1677.2	597.9
	電話機	台	耐消		6.6	6.1	11.8
	ボタン電話装置	台	資本		55.8	46.5	16.9
	基地局通信装置	台	資本		17.0	14.2	-
	交換機	百万円	資本		58.4	43.1	-
	固定通信装置	台	資本		8.7	7.3	-
	携帯電話・PHS	台	耐消		63.9	56.3	75.6
	ネットワーク接続機器	台	資本		13.3	9.8	-
	カーオーディオ	台	耐消		52.4	73.3	100.6
	カーナビゲーションシステム	台	耐消・生産鉢	33:67	423.7	567.0	315.1
	デジタルカメラ	台	耐消		341.6	234.7	60.0
	パーソナルコンピュータ	台	資本・耐消	55:45	233.8	445.3	12.7
	プリンタ	台	資本・耐消	55:45	26.4	42.8	-
	ガス警報器	個	資本		6.5	6.9	5.2
	産業用テレビジョン装置	百万円	資本		183.0	123.9	-
電子部品・デバイス工業					1041.9	1175.4	1147.8
	光ディスク	千枚	非耐・生産他	20:80	10.6	39.0	-
	スイッチング電源	千台	生産鉢		37.5	29.3	-
	抵抗器	千個	生産鉢		4.6	8.2	-
	固定コンデンサ	千個	生産鉢		61.2	110.6	-
	水晶振動子・複合部品	千個	生産鉢		4.7	8.6	-
	スイッチ	千個	生産鉢		2.1	2.0	-
	コネクタ	千個	生産鉢		104.9	103.5	-
	プリント配線板	百万円	生産鉢		26.1	25.1	-
	混成集積回路	百万円	生産鉢		54.7	35.5	-
	半導体素子	千個	生産鉢		83.2	68.3	121.2
	半導体集積回路	百万円	生産鉢		374.7	243.1	-
	シリコンウエハ	千sq.in.	生産鉢		277.6	502.2	1026.6
輸送機械工業					887.6	848.2	0.0
	自動車用シリンダーライナ	個	生産鉢		36.8	34.8	-
	自動車用ガスケット	個	生産鉢		23.9	22.6	-
	自動車用オイルシール	個	生産鉢		296.5	280.1	-
	自動車用ショックアブソーバ	個	生産鉢		104.0	98.3	-
	自動車用計器類	個	生産鉢		32.6	40.4	-
	エンジン	台	生産鉢		355.0	335.4	-
	自動車用ポンプ類	個	生産鉢		28.9	27.3	-
	自動車車体部品	個	生産鉢		9.9	9.3	-
窯業・土石製品工業					472.5	368.0	1497.0
	ガラス基礎製品	t	生産鉢		3.6	2.7	9.9
	ガラス製容器類	t	生産鉢		15.1	12.9	74.3
	がい子	kg	資本		26.0	10.2	43.2
	ファインセラミックス	千個	生産鉢		26.5	9.1	12.4
	複層ガラス	m ²	生産鉢		12.1	8.0	1.4
	ガラス短繊維	kg	建設		44.2	17.1	128.9
	ガラス長繊維	kg	生産鉢		200.8	195.1	810.6
	耐火れんが	t	生産鉢		21.5	19.5	37.9
	不定形耐火物	t	生産鉢		3.7	2.5	3.5
	特殊炭素製品	kg	生産鉢		11.4	6.8	-
	電極	t	生産鉢		0.9	0.7	4.7
	せっこうボード	m ²	建設		14.7	8.9	28.8
	遠心力鉄筋コンクリート管	t	建設		2.2	2.2	38.6
	遠心力鉄筋コンクリートボール	t	資本		16.6	14.5	104.8
	遠心力鉄筋コンクリートパイプ	t	建設		4.5	3.7	20.6
	護岸用コンクリートブロック	t	建設		1.8	1.8	28.2
	道路用コンクリート製品	t	建設		11.5	9.1	144.1
	プレストレストコンクリート製品	t	建設		3.5	2.7	5.1
	生コンクリート	m ³	建設		51.9	40.5	-

平成22年基準ウェイト一覧表

業種	品目名	単位	特殊分類		付加価値額 ウェイト	出荷額 ウェイト	在庫額 ウェイト
			財格付け	割合			
化学工業					1108.7	992.0	2174.0
	か性ソーダ	t	生産	生産	23.9	19.9	19.4
	次亜塩素酸ナトリウム	t	生産	生産	3.6	3.9	0.6
	複合肥料	t	生産	生産	29.2	23.1	257.6
	塩酸	t	生産	生産	7.2	5.5	7.6
	環式中間物	t	生産	生産	44.3	36.4	88.3
	合成染料	kg	生産	生産	12.9	11.2	33.8
	有機ゴム薬品	t	生産	生産	31.1	33.5	80.2
	ホルマリン	t	生産	生産	7.3	6.7	-
	塩化メチル	t	生産	生産	0.9	0.7	3.4
	酸化亜鉛	t	生産	生産	29.5	33.5	52.2
	カーボンブラック	t	生産	生産	19.4	19.3	44.5
	硫酸アルミニウム	t	生産	生産	1.8	1.8	0.7
	過酸化水素	t	生産	生産	26.0	19.6	77.1
	化学石こう	t	生産	生産	6.9	7.0	5.7
	硫酸	t	生産	生産	19.2	19.5	23.2
	酸化チタン	t	生産	生産	53.0	52.9	275.6
	活性炭	t	生産	生産	18.9	5.5	473.7
	産業用火薬類	kg	生産	生産	4.7	6.3	0.3
	水素	千m ³	生産	生産	4.3	1.3	0.2
	酸素	千m ³	生産	生産	0.9	0.9	0.3
	窒素	千m ³	生産	生産	6.1	5.4	0.7
	塩化ビニリデン樹脂	t	生産	生産	131.5	135.1	211.1
	ふっ素樹脂	t	生産	生産	26.7	26.6	133.2
	フェノール樹脂	t	生産	生産	4.4	4.5	0.7
	ユリア樹脂	t	生産	生産	1.8	1.9	0.7
	メタクリル樹脂	t	生産	生産	6.1	6.2	1.1
	界面活性剤	t	生産	生産	2.1	0.9	5.8
	合成樹脂塗料	t	建設	建設	7.2	6.0	9.1
	医薬品	百万円	非耐	非耐	445.5	409.4	-
	動物用医薬品	百万円	非耐	非耐	17.1	14.8	28.2
	農薬	t	生産	生産	77.9	48.0	333.0
	塩	t	非耐	非耐	37.3	24.7	6.0
プラスチック製品工業					489.1	459.3	1173.3
	プラスチック製シート	t	生産	生産	17.2	10.3	51.7
	プラスチック製日用品・雑貨	t	非耐	非耐	32.5	46.5	126.9
	強化製品	t	建設	建設	143.8	106.3	190.1
	浴槽	個	建設	建設	10.5	15.6	-
	プラスチック製フィルム	t	生産	生産	28.0	36.4	-
	プラスチック製機械器具部品	t	生産	生産	232.3	218.3	675.3
	プラスチック製容器	t	生産	生産	11.9	11.2	14.9
	発泡製品	t	建設・生産	建設・生産	12.9	14.7	114.4
パルプ・紙・紙加工品工業					231.6	279.9	456.6
	新聞巻取紙	t	生産	生産	34.0	30.0	43.5
	雑種紙	t	生産	生産	6.2	5.5	16.3
	段ボール原紙	t	生産	生産	43.9	84.4	127.6
	段ボールシート	千m ²	生産	生産	28.3	11.0	3.0
	段ボール箱	千m ³	生産	生産	54.8	61.8	26.3
	塗工紙	t	生産	生産	64.4	87.2	239.9
繊維工業					182.4	112.5	279.5
	合成繊維	t	生産	生産	1.3	5.0	25.0
	合成繊維糸	t	生産	生産	0.1	0.1	-
	毛糸	t	生産	生産	1.4	1.0	-
	絹・絹紡織物	m	生産	生産	1.5	1.8	1.6
	合成繊維織物	m	生産	生産	3.9	4.2	-
	ニット製外衣	デカ	非耐	非耐	56.4	37.7	102.7
	ニット製靴下	デカ	非耐	非耐	18.5	4.8	6.6
	織物製外衣	点	非耐	非耐	63.3	32.3	21.4
	ニット製下着・補正着・寝着類	デカ	非耐	非耐	8.7	3.8	0.4
	織物製下着・補正着・寝着類	点	非耐	非耐	2.1	1.1	1.4
	ふとん	枚	耐消	耐消	2.4	4.6	6.6
	炭素繊維	kg	生産	生産	22.8	16.1	113.8

平成22年基準ウェイト一覧表

業種	品目名	単位	特殊分類		付加価値額 ウェイト	出荷額 ウェイト	在庫額 ウェイト
			財格付け	割合			
食料品・たばこ工業					981.8	1135.3	608.8
	肉製品	t	非耐		16.9	8.9	7.5
	練乳・粉乳	t	非耐		9.2	14.7	102.1
	牛乳	t	非耐		16.6	26.2	-
	乳酸菌飲料	kl	非耐		18.2	28.6	13.5
	水産練製品	t	非耐		24.5	24.9	-
	果実缶詰	t	非耐		2.5	3.2	34.2
	味そ	t	非耐		18.9	8.9	-
	しょう油	kl	非耐		6.0	3.9	-
	清涼飲料	kl	非耐		7.2	14.3	8.8
	ビール	kl	非耐		221.5	249.9	10.2
	発泡酒類	kl	非耐		67.9	76.6	2.2
	清酒	kl	非耐		38.1	32.6	-
	たばこ	千本	非耐		224.5	384.8	331.9
	海藻加工品	千枚	非耐		6.7	5.6	-
	精米	t	非耐		8.7	19.7	32.2
	生菓子	個	非耐		96.3	60.6	55.9
	豆腐・油揚げ	丁	非耐		12.5	8.1	-
	そう(惣)菜	t	非耐		50.8	37.4	10.3
	野菜漬物	t	非耐		29.5	24.8	-
	めん類	t	非耐		60.9	64.0	-
	冷凍調理食品	kg	非耐		44.4	37.6	-
その他工業					736.4	660.8	724.0
ゴム・皮革製品工業					547.4	459.2	406.2
	革靴	足	非耐		21.3	23.2	52.8
	自動車用タイヤ	新ゴム量(t)	生産鉦		308.8	233.3	61.9
	ゴム製履物	千足	非耐		0.8	2.3	52.8
	プラスチック製履物	千足	生産鉦		1.8	1.0	12.4
	ゴムホース	新ゴム量(t)	生産鉦		9.3	8.1	6.5
	工業用ゴム製品	新ゴム量(t)	生産鉦		205.4	191.3	219.8
印刷業					47.8	35.8	-
	平版印刷(オフセット印刷)	百万円	生産他		47.8	35.8	-
木材・木製品工業					47.7	56.6	214.3
	パーティクルボード	m ³	建設・生産鉦	43:57	2.8	5.5	7.4
	繊維板	m ³	建設・生産鉦	43:57	1.8	3.6	2.7
	一般製材	千m ³	建設		43.1	47.5	204.2
その他製品工業					93.5	109.2	103.5
	システムキッチン	セット	建設		63.8	75.5	83.8
	流し台・ガス台・調理台	台	建設		10.4	12.2	3.0
	シャープペンシル	千本	非耐・生産他	76:24	3.7	3.0	-
	ボールペン	千本	非耐		6.9	3.5	-
	携帯時計側	千個	生産鉦		8.7	15.0	16.7
鉱業					19.5	4.2	0.6
	石灰石	t	生産鉦		19.5	4.2	0.6
参考							
産業総合					14176.4	13716.2	-
電力・ガス事業					4176.4	3716.2	-
	電力	千kwh			4170.5	3704.1	-
	ガス	百万MJ			5.9	12.1	-
旧一般機械工業					661.2	461.5	185.2
旧精密機械工業					634.3	496.7	370.7

注 特殊分類の格付

資本:資本財、建設:建設財、耐消:耐久消費財、非耐:非耐久消費財、生産鉦:鉦工業用生産財、生産他:その他用生産財
特殊分類の割合は、格付された財にウェイトを分割する比率を示す。

お 願 い

本年報から抜粋又は新たに資料を作成して利用する場合は、
「福島県鉱工業指数年報(平成26年版)から抜粋(又は作成)」
と御記入くださるようお願いいたします。

「福島県鉱工業指数年報」は、ホームページでもご覧いただけます。

『ふくしま統計情報BOX』

URL <http://www.pref.fukushima.lg.jp/sec/11045b/15832.html>

福島県鉱工業指数年報(平成26年版)

平成27年9月発行

編集・発行

福島県 企画調整部 統計課

〒960-8043 福島県福島市中町8番2号

電話 024-521-1111(代表) 内線2440

024-521-7147(直通)