

統計課資料
統商工第177号
平成26年9月刊行

福島県鉱工業指数年報

－ 平成22年基準 －

平成25年版

福島県企画調整部統計課

は し が き

福島県では、県内鉱工業の生産、出荷及び在庫の動向を把握することを目的として、『福島県鉱工業指数月報』を作成し公表しておりますが、このたび、平成 25 年の動向を『福島県鉱工業指数年報』としてまとめました。

平成 25 年の鉱工業指数をみると、生産指数は 90.0（前年比 Δ 2.7%）と 2 年ぶりの低下、出荷指数は 88.8（同 Δ 0.9%）と 2 年ぶりの低下、在庫指数は 106.8（同 Δ 6.0%）と 2 年ぶりの低下となりました。

本書が、県内経済の一つの指標として、あるいは本県の鉱工業生産活動の把握や地域分析のための資料として、広く御活用いただければ幸いです。

終わりに、本指数の作成にあたりまして、毎月多大な御協力をいただいております調査対象事業所及び関係機関の皆様に厚く御礼申し上げますとともに、今後とも一層の御理解と御協力をお願いいたします。

平成 26 年 9 月

福島県企画調整部長

目 次

I	福島県鉱工業指数作成の概要	1
II	利用上の注意	5
III	平成 25 年 福島県鉱工業指数の動向	
1	鉱工業の動向	
(1)	概況	6
(2)	業種別の動向	13
(3)	特殊分類別(財別)の動向	32
2	電力・ガス事業の推移	38
IV	統計表	
1	原指数	
	第 1 表 業種別生産指数	40
	第 2 表 業種別出荷指数	42
	第 3 表 業種別在庫指数	44
	第 4 表 財別生産指数	46
	第 5 表 財別出荷指数	47
	第 6 表 財別在庫指数	48
2	季節調整済指数	
	第 7 表 業種別生産指数	50
	第 8 表 業種別出荷指数	52
	第 9 表 業種別在庫指数	54
	第 10 表 財別生産指数	56
	第 11 表 財別出荷指数	57
	第 12 表 財別在庫指数	58
V	別表	
	平成 22 年基準指数採用品目及びウエイト	60

I 福島県鉱工業指数作成の概要

1 指数作成の目的

本県鉱工業の生産、出荷及び在庫の動向を明らかにし、経済分析等の基礎資料とする。

2 基準年・ウェイト算定年次

指数の基準年次及びウェイト算定年次は「平成 22 年（2010 年）」である。

指数値は、平成 22 年の平均を 100.0 とした比率で示している。

3 分類

日本標準産業分類（平成 19 年 11 月第 12 回改定）を基本とした業種分類と、財の用途に着目した特殊分類の二つの方法で分類した。

(1) 業種分類

日本標準産業分類の中分類を基本に組替えを行っている。業種分類は図 1 のとおりである。

図1 業種分類

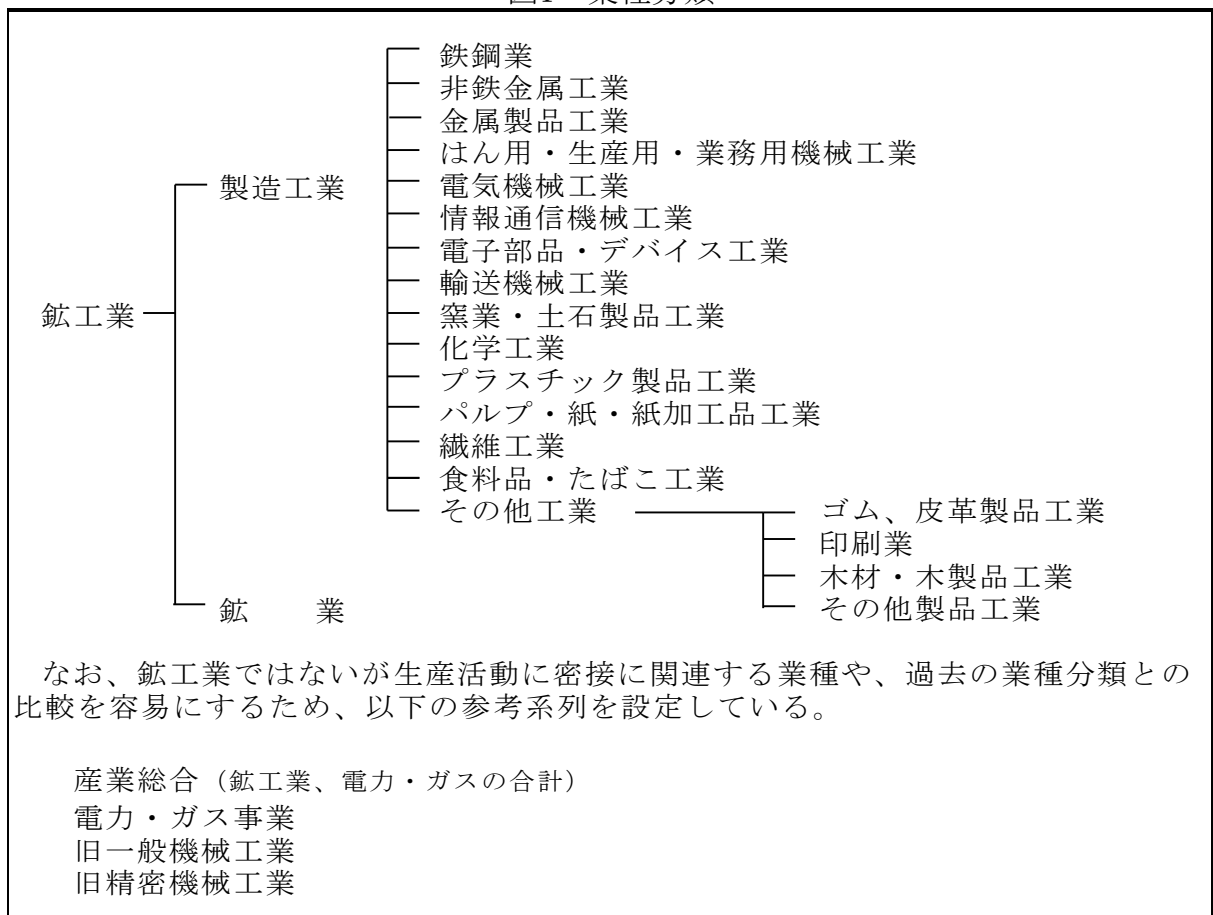

(2) 特殊分類（財別分類）について

特殊分類は、品目の経済的用途によって財別に分類したものである。各財格付けの定義は表 1 のとおりである。

表1 特殊分類の定義

特殊分類（財別分類）	定義
最終需要財	生産活動から離れて最終製品となるもの
投資財	企業の資本形成に向けられるもの
資本財	設備投資に向けられるもの…医療器具、金型等
建設財	建設投資に用いられるもの…コンクリート、橋りょう等
消費財	家計で消費されるもの
耐久消費財	想定耐用年数が1年以上のもの…デジタルカメラ、携帯電話等
非耐久消費財	想定耐用年数が1年未満で、比較的購入単価が安いもの…食料品、着衣等
生産財	原材料・燃料として生産活動に再投入されるもの
鉱工業用生産財	鉱工業の生産工程に再投入されるもの…自動車車体部品、半導体部品等
その他用生産財	鉱工業以外の生産活動に再投入されるもの…農薬等

4 採用品目

経済産業省生産動態統計調査（福島県分）及び福島県鉱工業指数調査から業種・特殊分類ごとに代表性を考慮して選定した。

その結果、採用品目数は、生産指数及び出荷指数が 214 品目、在庫指数は 128 品目である（表 2 参照）。

また、採用品目の名称及び単位は 59 ページ「V 別表」のとおりである。

表2 業種別品目数

業種分類	指数分類	生産指数 (付加価値額)	出荷指数 (出荷額)	在庫指数 (在庫額)
鉱工業		214	214	128
製造工業		213	213	127
鉄鋼業		5	5	3
非鉄金属工業		9	9	5
金属製品工業		8	8	3
はん用・生産用・業務用機械工業		27	27	7
電気機械工業		17	17	8
情報通信機械工業		14	14	8
電子部品・デバイス工業		12	12	2
輸送機械工業		8	8	-
窯業・土石製品工業		19	19	17
化学工業		32	32	30
プラスチック製品工業		8	8	6
パルプ・紙・紙加工品工業		6	6	6
繊維工業		12	12	9
食料品・たばこ工業		21	21	11
その他工業		15	15	12
ゴム、皮革製品工業		6	6	6
印刷業		1	1	-
木材・木製品工業		3	3	3
その他製品工業		5	5	3
鉱業		1	1	1
(参考)				
産業総合（鉱工業、電力・ガスの合計）		216	216	-
電力・ガス事業		2	2	-
旧一般機械工業		19	19	4
旧精密機械工業		7	7	4

表3 財別品目数

特殊分類	指数分類	生産指数 (付加価値額)	出荷指数 (出荷額)	在庫指数 (在庫額)
鉱工業		223	223	134
最終需要財		105	105	61
投資財		60	60	31
資本財		35	35	12
建設財		25	25	19
消費財		45	45	30
耐久消費財		9	9	8
非耐久消費財		36	36	22
生産財		118	118	73
鉱工業用生産財		110	110	69
その他用生産財		8	8	4

※複数の財にウエイトを分割している品目があるため、業種別の計と一致しない。

5 ウェイト

ウェイトは、個々の品目の鉱工業全体に占める割合のことで、多数の品目の生産数量、出荷数量、在庫数量の変化を総合的に比較するために必要な要素である。

生産指数は付加価値額ウェイト、出荷指数は出荷額ウェイト、在庫指数は年平均在庫額ウェイトであり、指数全体を10000.0として採用品目ごとに万分比で示している。

算定の基礎資料は、平成22年工業統計調査、平成24年経済センサスー活動調査及び経済産業省生産動態統計調査等を指数の業種分類に適合するよう調整した。

業種別、財別のウェイトは、表4、5のとおりである。

また、採用品目のウェイト及び財別格付けは59ページ「V別表」のとおりである。

表4 業種別生産、出荷、在庫ウェイト

業種分類	指数分類	生産指数 (付加価値額)	出荷指数 (出荷額)	在庫指数 (在庫額)
鉱工業		10000.0	10000.0	10000.0
製造工業		9980.5	9995.8	9999.4
鉄鋼業		127.9	126.8	153.1
非鉄金属工業		235.4	339.7	251.4
金属製品工業		336.2	233.4	72.1
はん用・生産用・業務用機械工業		1298.7	950.8	539.2
電気機械工業		359.2	636.5	324.7
情報通信機械工業		1491.1	1677.2	597.9
電子部品・デバイス工業		1041.9	1175.4	1147.8
輸送機械工業		887.6	848.2	-
窯業・土石製品工業		472.5	368.0	1497.0
化学工業		1108.7	992.0	2174.0
プラスチック製品工業		489.1	459.3	1173.3
パルプ・紙・紙加工品工業		231.6	279.9	456.6
繊維工業		182.4	112.5	279.5
食料品・たばこ工業		981.8	1135.3	608.8
その他工業		736.4	660.8	724.0
ゴム、皮革製品工業		547.4	459.2	406.2
印刷業		47.8	35.8	-
木材・木製品工業		47.7	56.6	214.3
その他製品工業		93.5	109.2	103.5
鉱業		19.5	4.2	0.6
(参考)				
産業総合(鉱工業、電力・ガスの合計)		14176.4	13716.2	-
電力・ガス事業		4176.4	3716.2	-
旧一般機械工業		661.2	461.5	185.2
旧精密機械工業		634.3	496.7	370.7

表5 財別生産、出荷、在庫ウェイト

特殊分類	指数分類	生産指数 (付加価値額)	出荷指数 (出荷額)	在庫指数 (在庫額)
鉱工業		10000.0	10000.0	10000.0
最終需要財		4488.0	4265.2	3031.7
投資財		1937.5	1564.2	1302.1
資本財		1411.9	1077.3	325.2
建設財		525.6	486.9	976.9
消費財		2550.5	2701.0	1729.6
耐久消費財		818.9	908.9	660.6
非耐久消費財		1731.6	1792.1	1069.0
生産財		5512.0	5734.8	6968.3
鉱工業用生産財		5297.5	5535.7	6271.3
その他用生産財		214.5	199.1	697.0

6 指数の算式

総合指数の計算は、個別系列を基準時の固定ウェイトで加重平均するラスパイレス算式であり、次の式で表される。

$$\text{総合指数} = \frac{\left[\frac{\text{品目別比較時数量}}{\text{品目別基準時数量}} \times \text{品目別基準時(平成22年)ウェイト} \right] \text{の総和}}{\text{品目別基準時(平成22年)ウェイトの総和}}$$

7 季節調整

指数の時系列は、長期的傾向、景気循環などの変動要因を含んでいるが、季節的要因（四季の変動からなる自然要因、盆・正月などの社会的要因、決算期などの商習慣等の制度要因）の影響を受けて、毎年一定の変動を繰り返している。季節調整法とは、季節的な変動要因を原指数から取り除く方法である。

(1) 季節調整の方法

季節調整法は、米国センサス局のX-12-ARIMAを採用し、平成18年1月から平成25年12月までの96時点の時系列データにより季節指数を算出している。

(2) 季節調整済指数の算出

季節調整済指数の算出は、次の式による。

$$\text{季節調整済指数} = \frac{\text{原指数}}{\text{季節指数}} \times 100$$

（注）季節調整済指数は主に短期的動向（前月との比較や、四半期別の前期との比較）を見るのに利用し、原指数は前年同月との比較に利用する。

Ⅱ 利用上の注意

本書は、経済産業省生産動態統計調査及び福島県鉱工業指数調査等の結果に基づき、平成25年(2013年)の鉱工業指数を集録したものである。

- 1 鉱工業指数とは、経済産業省及び本県の指定する品目の、毎月の生産・出荷・在庫の数量等を把握し、鉱工業生産活動を指数化して示したものである。
- 2 本書に掲載した基準年時及びウェイト算定年次は平成22年(2010年)である。
- 3 総合指数とは、個々の品目ごとに作成した指数に基準年次のウェイトを用いて加重平均し、鉱工業全体を表した指数である(業種分類での表記は「鉱工業」)。
- 4 指数値(生産、出荷、在庫)は、暦年別、四半期別及び月別に計算している。
年別指数……… 1月から12月までの原指数の平均値
四半期別指数… 各四半期毎の原指数又は季節調整済指数の平均値
(Ⅰ期は1～3月、Ⅱ期は4～6月、Ⅲ期は7～9月、Ⅳ期は10～12月)
- 5 統計表中の符号等の用法は、次のとおり。
「—」……… 該当数値なし
「△」……… マイナスの数値
- 6 表示されている単位未満は四捨五入しているため、合計と内訳の計が一致しない場合がある。
- 7 前年比、前期比及び前年同期比は、対前年増減率、対前期増減率、対前年同期増減率を意味する(単位は%)。
なお、前年比と前年同期比は季節的に同じ条件のもとに比較するので原指数により算出し、短期的動向である前期比は季節調整済指数により算出している。
- 8 財別採用品目数は、1品目を2財に分割している品目があるため、業種別採用品目数とは一致しない。
- 9 季節変動については、米国センサス局のX-12-ARIMAにより季節調整を行っている。
- 10 寄与度は、総合指数の上昇又は低下の増減分に対して、その内訳の増減分がどの程度あるかを示したものである。

$$\text{寄与度} = \frac{\text{その業種の「ウェイト} \times (\text{現年指数} - \text{前年指数})}{\text{総合指数の「ウェイト} \times \text{前年指数}} \times 100 (\%)$$

Ⅲ 平成 25 年 福島県鉱工業指数の動向

1 鉱工業の動向

(1) 概況

ア 平成 25 年の状況

平成 25 年平均(原指数)は、生産が 90.0 で前年比△2.7%となり 2 年ぶりの低下、出荷が 88.8 で前年比△0.9%となり 2 年ぶりの低下、在庫は 106.8 で前年比△6.0%となり 2 年ぶりの低下となった。

表1 鉱工業指数の年別推移(原指数 平成22年=100.0)

	平成20年	平成21年	平成22年	平成23年	平成24年	平成25年
生産	109.3	84.9	100.0	88.9	92.5	90.0
前年比(%)	-	△ 22.3	17.8	△ 11.1	4.0	△ 2.7
出荷	107.9	85.0	100.0	86.1	89.6	88.8
前年比(%)	-	△ 21.2	17.6	△ 13.9	4.1	△ 0.9
在庫	111.9	102.8	100.0	98.4	113.6	106.8
前年比(%)	-	△ 8.1	△ 2.7	△ 1.6	15.4	△ 6.0

平成 25 年の状況を月別(季節調整済指数)にみると、生産は 4 月を除き上昇、出荷は 4 月と 6 月を除き上昇、在庫は 4・6・12 月を除き低下となった。

表2 鉱工業指数の月別推移(季節調整済指数 平成22年=100.0)

		1月	2月	3月	4月	5月	6月	7月	8月	9月	10月	11月	12月
平成23年	生産	101.4	102.3	66.0	74.9	86.7	90.5	90.8	92.1	91.3	92.2	90.6	91.1
	出荷	102.0	101.3	66.1	70.8	81.5	86.2	88.2	86.2	89.5	90.1	87.9	87.5
	在庫	98.3	100.1	87.9	81.4	89.4	94.2	99.5	108.1	102.9	104.2	105.4	108.3
平成24年	生産	97.1	99.0	98.3	98.9	98.4	93.4	91.0	88.2	86.5	86.7	86.4	87.5
	出荷	92.1	95.7	95.1	96.0	95.4	90.0	87.9	86.5	82.8	84.1	84.1	84.8
	在庫	111.4	111.5	114.3	116.1	117.8	116.2	113.7	114.8	113.6	113.2	110.9	110.2
平成25年	生産	87.3	87.7	89.4	86.7	86.8	87.4	88.8	89.8	91.9	92.9	94.8	95.3
	出荷	83.7	86.4	87.3	85.8	86.6	86.6	89.2	89.4	90.4	92.4	93.4	93.6
	在庫	109.5	108.7	106.0	106.6	105.6	108.8	106.7	106.5	106.3	105.7	103.5	107.7

図1 鉱工業指数 年別指数(原指数)、月別指数(季節調整済指数)の推移
(平成22年=100.0)

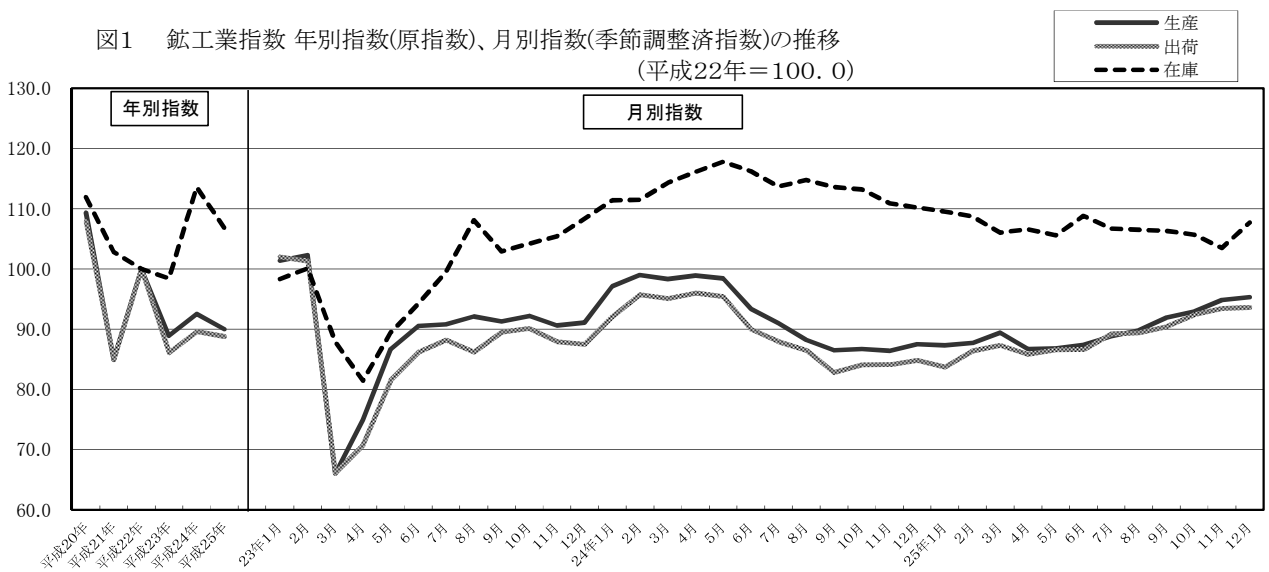

イ 平成 25 年の四半期別の状況

四半期別指数(季節調整済指数)の対前期比の推移をみると、生産は、第Ⅰ期、第Ⅲ及び第Ⅳ期が前期を上回り、第Ⅱ期が前期を下回った。出荷は、第Ⅰ期から第Ⅳ期までが前期を上回った。在庫は、第Ⅰ期から第Ⅳ期までが前期を下回った。

表3 鉍工業指数 四半期別指数の推移 (季節調整済指数 平成22年=100.0)

	平成23年				平成24年				平成25年			
	I期	II期	III期	IV期	I期	II期	III期	IV期	I期	II期	III期	IV期
生産	89.9	84.0	91.4	91.3	98.1	96.9	88.6	86.9	88.1	87.0	90.2	94.3
前期比(%)	△ 9.1	△ 6.6	8.8	△ 0.1	7.4	△ 1.2	△ 8.6	△ 1.9	1.4	△ 1.2	3.7	4.5
出荷	89.8	79.5	88.0	88.5	94.3	93.8	85.7	84.3	85.8	86.3	89.7	93.1
前期比(%)	△ 7.9	△ 11.5	10.7	0.6	6.6	△ 0.5	△ 8.6	△ 1.6	1.8	0.6	3.9	3.8
在庫	95.4	88.3	103.5	106.0	112.4	116.7	114.0	111.4	108.1	107.0	106.5	105.6
前期比(%)	△ 4.6	△ 7.4	17.2	2.4	6.0	3.8	△ 2.3	△ 2.3	△ 3.0	△ 1.0	△ 0.5	△ 0.8

四半期別指数 図2 鉍工業指数 四半期別指数(季節調整済指数)の推移 (平成22年=100.0) 前期比(%)

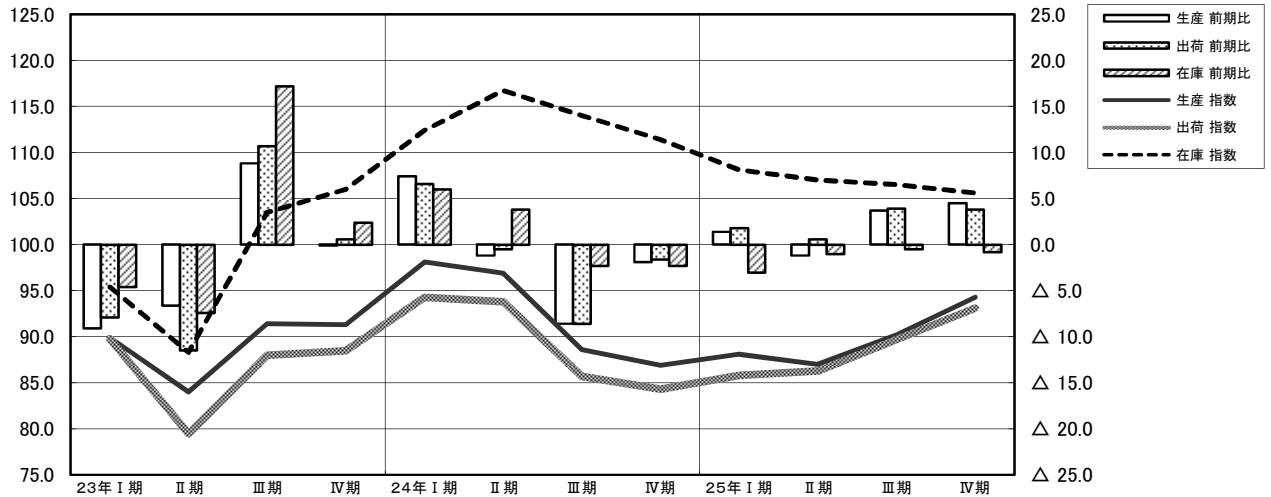

次に、四半期別指数(原指数)の対前年同期比の推移をみると、生産と出荷は、第III期と第IV期が前年同期を上回り、第I期と第II期が前年同期を下回った。在庫は、第I期から第IV期までが前年同期を下回った。

表4 鉍工業指数 四半期別指数の推移 (原指数 平成22年=100.0)

	平成23年				平成24年				平成25年			
	I期	II期	III期	IV期	I期	II期	III期	IV期	I期	II期	III期	IV期
生産	85.9	81.4	93.8	94.3	95.3	93.8	90.7	90.1	86.6	86.0	90.9	96.3
前年同期比(%)	△ 11.4	△ 15.9	△ 9.0	△ 8.4	10.9	15.2	△ 3.3	△ 4.5	△ 9.1	△ 8.3	0.2	6.9
出荷	85.3	77.1	91.3	90.8	91.6	90.8	88.8	87.0	83.9	85.2	91.5	94.3
前年同期比(%)	△ 11.5	△ 21.3	△ 13.0	△ 9.7	7.4	17.8	△ 2.7	△ 4.2	△ 8.4	△ 6.2	3.0	8.4
在庫	98.9	85.4	102.6	106.8	116.2	112.7	113.3	112.2	110.8	105.0	105.9	105.6
前年同期比(%)	△ 2.0	△ 14.6	4.5	5.8	17.5	32.0	10.4	5.1	△ 4.6	△ 6.8	△ 6.5	△ 5.9

四半期別指数 図3 鉍工業指数 四半期別指数(原指数)の推移 (平成22年=100.0)

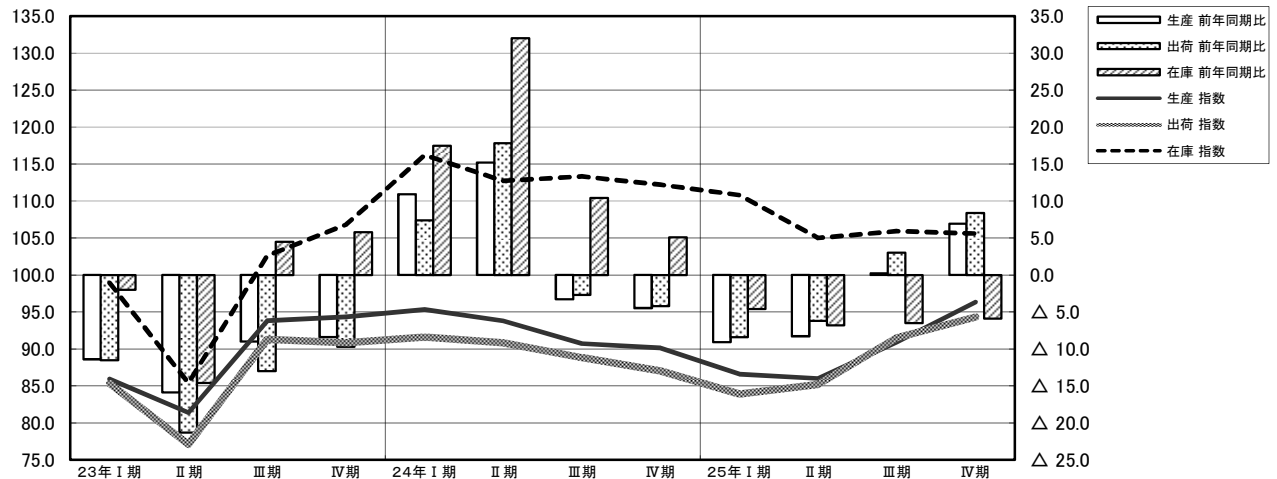

ウ 福島県・東北・全国の推移

福島県・東北・全国の年別指数（原指数）の推移をみると、本県の生産・出荷・在庫ともに、東日本大震災のあった平成23年が東北とともに全国と比べて大きく低下し、平成24年が上昇、平成25年が低下となり全国及び東北を下回った。

表5 福島県・東北・全国の年別指数の推移(原指数 平成22年=100.0)

	福島県			東北			全国		
	生産	出荷	在庫	生産	出荷	在庫	生産	出荷	在庫
平成20年平均	109.3	107.9	111.9	110.4	110.1	118.5	110.7	110.6	116.5
平成21年平均	84.9	85.0	102.8	85.7	87.6	107.4	86.5	86.6	106.1
平成22年平均	100.0	100.0	100.0	100.0	100.0	100.0	100.0	100.0	100.0
平成23年平均	88.9	86.1	98.4	89.3	86.7	96.5	97.2	96.3	104.3
平成24年平均	92.5	89.6	113.6	95.4	93.3	111.3	97.8	97.5	110.4
平成25年平均	90.0	88.8	106.8	93.5	93.5	111.8	97.0	96.9	107.4

※ 年平均は、単純平均

図4 福島県・東北・全国の年別生産指数の推移



図5 福島県・東北・全国の年別出荷指数の推移



図6 福島県・東北・全国の年別在庫指数の推移

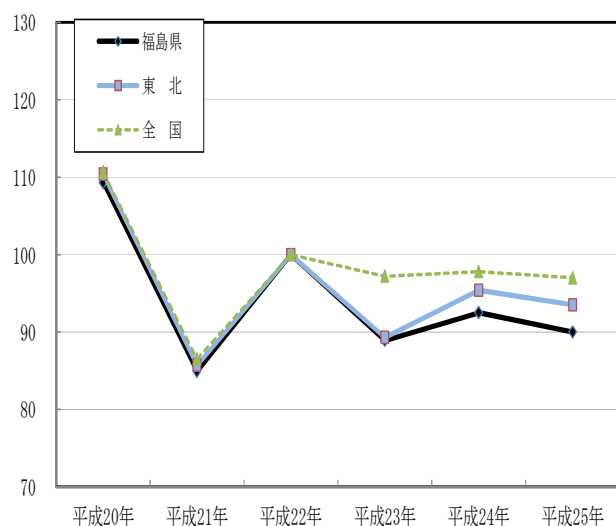

エ 平成 25 年の業種別の状況

(ア) 生産（鉱工業総合 前年比 2.7%低下）

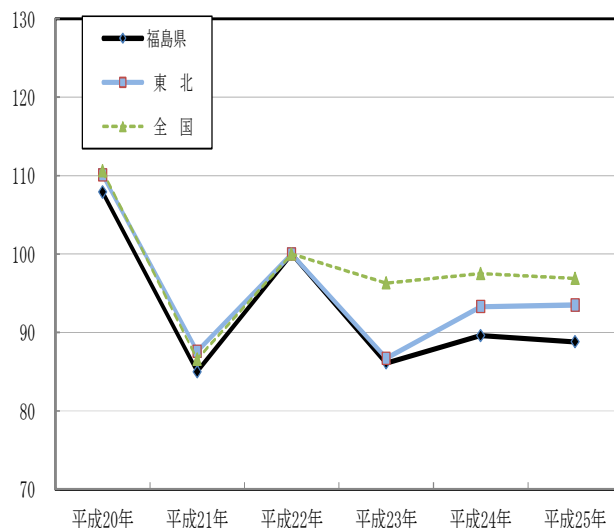
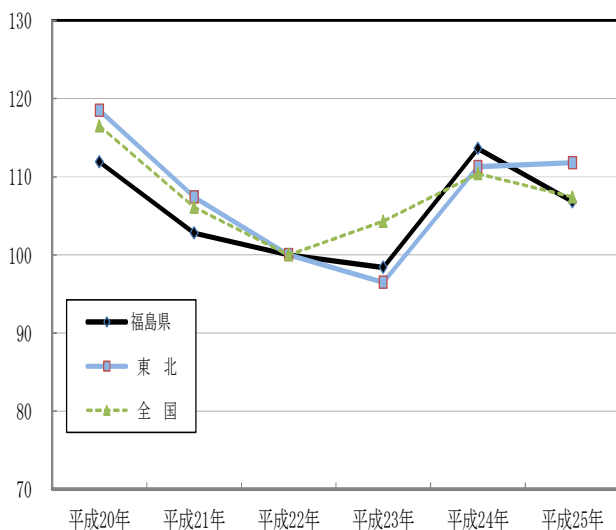
平成 25 年の生産指数(原指数)を業種別にみると、電子部品・デバイス工業(前年比△13.6%)、輸送機械工業(同△10.0%)、鉄鋼業(同△7.9%)、情報通信機械工業(同△7.8%)など 10 業種が前年より低下し、食料品・たばこ工業(同+10.7%)、その他製品工業(同+6.6%)、木材・木製品工業(同+6.2%)、プラスチック製品工業(同+3.7%)など 8 業種が前年より上昇した。

なお、生産の低下に寄与した業種は、情報通信機械工業(寄与度△1.467)、電子部品・デバイス工業(同△1.171)などであった。

表6 業種別生産指数の寄与度及び対前年比

業種分類	前年比					寄与度				
	平成21年	平成22年	平成23年	平成24年	平成25年	平成21年	平成22年	平成23年	平成24年	平成25年
鉱工業	△ 22.3	17.8	△ 11.1	4.0	△ 2.7					
製造工業	△ 22.3	17.8	△ 11.2	4.1	△ 2.7	△ 22.280	17.751	△ 11.178	4.042	△ 2.697
鉄鋼業	△ 46.3	46.4	4.2	3.2	△ 7.9	△ 0.690	0.478	0.054	0.047	△ 0.118
非鉄金属工業	△ 29.2	34.0	△ 19.6	18.0	△ 1.4	△ 0.663	0.704	△ 0.461	0.384	△ 0.033
金属製品工業	△ 28.2	21.2	△ 13.9	△ 0.5	△ 5.3	△ 0.997	0.693	△ 0.467	△ 0.015	△ 0.164
はん用・生産用・業務用機械工業	△ 31.4	25.2	△ 1.5	0.3	0.0	△ 4.349	3.075	△ 0.195	0.044	0.000
電気機械工業	△ 20.0	△ 5.8	△ 17.0	△ 14.1	△ 2.7	△ 0.871	△ 0.262	△ 0.611	△ 0.473	△ 0.074
情報通信機械工業	△ 22.6	29.0	5.6	11.0	△ 7.8	△ 3.083	3.952	0.835	1.946	△ 1.467
電子部品・デバイス工業	△ 25.1	22.5	△ 13.8	△ 11.4	△ 13.6	△ 2.602	2.258	△ 1.438	△ 1.149	△ 1.171
輸送機械工業	△ 29.6	38.1	△ 8.8	△ 6.0	△ 10.0	△ 2.469	2.885	△ 0.781	△ 0.549	△ 0.825
窯業・土石製品工業	△ 23.2	18.3	△ 10.2	3.9	△ 2.5	△ 1.102	0.863	△ 0.482	0.186	△ 0.117
化学工業	△ 10.6	12.5	△ 17.8	2.4	△ 0.1	△ 1.065	1.450	△ 1.973	0.249	△ 0.012
プラスチック製品工業	△ 21.0	14.7	△ 13.8	12.4	3.7	△ 1.038	0.737	△ 0.675	0.589	0.190
パルプ・紙・紙加工品工業	△ 10.2	7.0	△ 9.0	4.9	1.8	△ 0.225	0.177	△ 0.208	0.117	0.043
繊維工業	△ 34.2	△ 11.0	△ 7.9	△ 8.7	0.8	△ 0.976	△ 0.266	△ 0.144	△ 0.164	0.014
食料品・たばこ工業	△ 5.8	1.0	△ 38.8	30.1	10.7	△ 0.548	0.116	△ 3.809	2.032	0.902
その他工業	△ 21.3	11.9	△ 10.4	10.3	1.4	△ 1.630	0.919	△ 0.766	0.762	0.111
ゴム、皮革製品工業	△ 24.5	23.2	△ 4.0	1.3	△ 0.1	△ 1.322	1.212	△ 0.219	0.074	△ 0.006
印刷業	△ 7.7	△ 41.5	△ 12.8	19.6	3.2	△ 0.063	△ 0.399	△ 0.061	0.092	0.017
木材・木製品工業	△ 13.7	5.4	△ 33.4	56.0	6.2	△ 0.066	0.029	△ 0.159	0.200	0.033
その他製品工業	△ 19.0	7.8	△ 34.5	56.6	6.6	△ 0.186	0.079	△ 0.323	0.390	0.069
鉱業	△ 14.9	5.2	△ 8.7	20.6	5.1	△ 0.030	0.011	△ 0.017	0.041	0.012

図7 業種別生産指数の寄与度及び総合指数の前年比

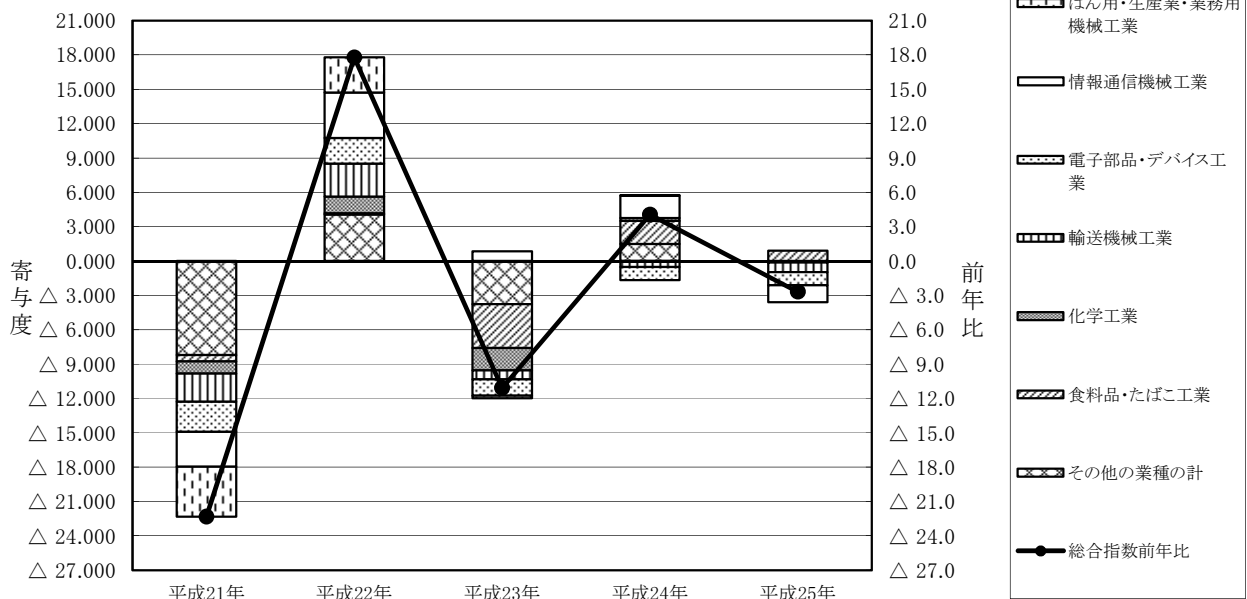

(イ) 出荷（鉱工業総合 前年比 0.9%低下）

平成 25 年の出荷指数(原指数)を業種別にみると、輸送機械工業(前年比△10.2%)、電気機械工業(同△9.2%)、鉄鋼業（同△7.7%）、電子部品・デバイス工業（同△6.7%）など 9 業種が前年より低下し、食料品・たばこ工業(同+11.5%)、ゴム、皮革製品工業（同+9.9%）、窯業・土石製品工業(同+5.1%)、その他製品工業(同+4.8%)など 10 業種が前年より上昇した。

なお、出荷の低下に寄与した業種は、情報通信機械工業(寄与度△0.899)、輸送機械工業(同△0.824)などであった。

表7 業種別出荷指数の寄与度及び対前年比

業種分類	前年比					寄与度				
	平成21年	平成22年	平成23年	平成24年	平成25年	平成21年	平成22年	平成23年	平成24年	平成25年
鉱工業	△ 21.2	17.6	△ 13.9	4.1	△ 0.9					
製造工業	△ 21.2	17.6	△ 13.9	4.1	△ 0.9	△ 21.214	17.640	△ 13.894	4.063	△ 0.892
鉄鋼業	△ 46.8	46.4	4.3	4.6	△ 7.7	△ 0.705	0.473	0.055	0.071	△ 0.119
非鉄金属工業	△ 20.1	27.4	△ 25.3	31.7	△ 6.5	△ 0.620	0.859	△ 0.859	0.935	△ 0.243
金属製品工業	△ 23.7	13.3	△ 15.3	4.4	△ 4.0	△ 0.595	0.321	△ 0.357	0.100	△ 0.091
はん用・生産用・業務用機械工業	△ 26.2	19.5	△ 2.7	△ 4.3	△ 0.1	△ 2.617	1.823	△ 0.257	△ 0.464	△ 0.011
電気機械工業	△ 22.2	7.4	△ 24.0	△ 27.0	△ 9.2	△ 1.569	0.517	△ 1.528	△ 1.515	△ 0.362
情報通信機械工業	△ 27.4	35.9	△ 0.8	8.6	△ 4.5	△ 4.321	5.209	△ 0.134	1.656	△ 0.899
電子部品・デバイス工業	△ 21.2	21.2	△ 15.6	△ 8.1	△ 6.7	△ 2.418	2.420	△ 1.834	△ 0.928	△ 0.682
輸送機械工業	△ 29.5	37.6	△ 9.0	△ 5.9	△ 10.2	△ 2.390	2.724	△ 0.763	△ 0.532	△ 0.824
窯業・土石製品工業	△ 16.8	15.1	△ 9.9	4.4	5.1	△ 0.597	0.567	△ 0.364	0.171	0.197
化学工業	△ 9.3	11.0	△ 18.4	1.6	1.3	△ 0.846	1.155	△ 1.825	0.150	0.122
プラスチック製品工業	△ 24.9	7.1	△ 7.2	13.1	3.6	△ 1.320	0.357	△ 0.331	0.651	0.195
パルプ・紙・紙加工品工業	△ 9.3	5.9	△ 13.6	9.4	0.6	△ 0.252	0.184	△ 0.381	0.263	0.019
繊維工業	△ 33.7	△ 2.5	5.5	△ 8.8	4.1	△ 0.544	△ 0.034	0.062	△ 0.122	0.049
食料品・たばこ工業	△ 7.2	1.7	△ 41.6	34.9	11.5	△ 0.800	0.227	△ 4.723	2.690	1.153
その他工業	△ 22.4	11.7	△ 9.5	12.5	8.2	△ 1.586	0.816	△ 0.628	0.867	0.612
ゴム、皮革製品工業	△ 25.7	23.2	△ 0.6	1.4	9.9	△ 1.196	1.016	△ 0.028	0.075	0.513
印刷業	△ 7.7	△ 41.5	△ 12.8	19.6	3.2	△ 0.047	△ 0.299	△ 0.046	0.071	0.013
木材・木製品工業	△ 15.1	5.5	△ 31.2	49.3	4.8	△ 0.088	0.035	△ 0.177	0.223	0.031
その他製品工業	△ 20.8	5.4	△ 34.9	60.5	4.8	△ 0.252	0.066	△ 0.381	0.500	0.061
鉱業	△ 14.8	2.1	△ 9.8	0.8	△ 38.9	△ 0.007	0.001	△ 0.004	0.000	△ 0.017

図8 業種別出荷指数の寄与度及び総合指数の前年比

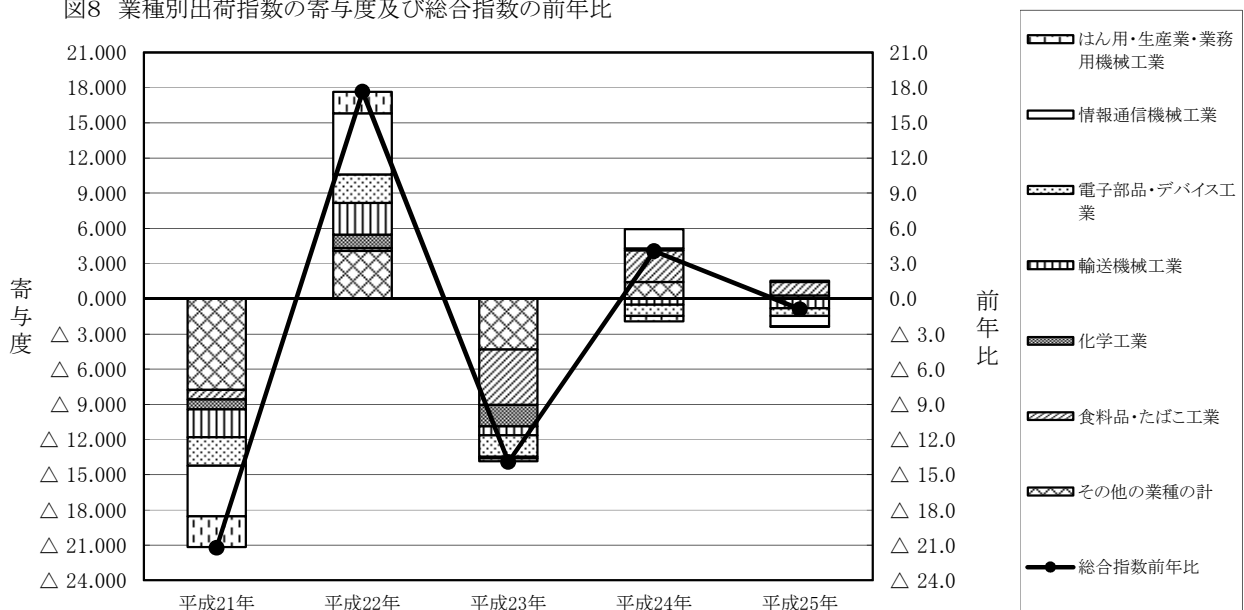

(ウ) 在庫（鉱工業総合 前年比 6.0%低下）

平成 25 年の在庫指数(原指数)を業種別にみると、情報通信機械工業(前年比△27.3%)、窯業・土石製品工業(同△16.7%)、木材・木製品工業(同△13.2%)、非鉄金属工業(同△12.4%)など 10 業種が前年より低下し、金属製品工業(同+27.2%)、食料品・たばこ工業(同+21.4%)、パルプ・紙・紙加工品工業(同+6.8%)、その他製品工業(同+6.2%)など 7 業種が前年より上昇した。

なお、在庫の低下に寄与した業種は、窯業・土石製品工業(寄与度△2.688)、情報通信機械工業(同△2.168)などであった。

表8 業種別在庫指数の寄与度及び対前年比

業種分類	前年比					寄与度				
	平成21年	平成22年	平成23年	平成24年	平成25年	平成21年	平成22年	平成23年	平成24年	平成25年
鉱工業	△ 8.1	△ 2.7	△ 1.6	15.4	△ 6.0					
製造工業	△ 8.1	△ 2.7	△ 1.6	15.4	△ 6.0	△ 8.132	△ 2.724	△ 1.600	15.446	△ 5.986
鉄鋼業	△ 35.4	19.3	20.7	△ 4.1	△ 9.7	△ 0.628	0.241	0.317	△ 0.076	△ 0.151
非鉄金属工業	10.5	△ 24.9	32.6	△ 4.4	△ 12.4	0.285	△ 0.809	0.820	△ 0.151	△ 0.347
金属製品工業	△ 19.4	△ 22.9	△ 14.9	△ 30.3	27.2	△ 0.201	△ 0.208	△ 0.107	△ 0.189	0.102
はん用・生産用・業務用機械工業	△ 11.0	△ 3.3	9.3	30.6	△ 3.8	△ 0.617	△ 0.178	0.501	1.830	△ 0.256
電気機械工業	△ 24.9	△ 5.5	△ 1.1	5.1	1.9	△ 1.016	△ 0.183	△ 0.036	0.165	0.057
情報通信機械工業	△ 13.9	△ 6.6	32.8	13.6	△ 27.3	△ 0.924	△ 0.413	1.961	1.100	△ 2.168
電子部品・デバイス工業	5.1	8.0	△ 0.4	△ 2.6	△ 5.7	0.462	0.826	△ 0.046	△ 0.303	△ 0.556
輸送機械工業	-	-	-	-	-	-	-	-	-	-
窯業・土石製品工業	△ 1.0	△ 21.4	1.6	20.6	△ 16.7	△ 0.174	△ 3.975	0.240	3.180	△ 2.688
化学工業	4.0	6.5	△ 13.6	34.4	△ 4.0	0.699	1.290	△ 2.957	6.562	△ 0.880
プラスチック製品工業	△ 30.4	△ 3.2	△ 8.5	11.3	2.8	△ 4.729	△ 0.377	△ 0.997	1.228	0.289
パルプ・紙・紙加工品工業	0.5	△ 5.6	3.0	△ 2.5	6.8	0.020	△ 0.262	0.137	△ 0.121	0.273
繊維工業	△ 12.5	△ 21.2	△ 4.2	6.6	△ 4.4	△ 0.452	△ 0.731	△ 0.117	0.179	△ 0.111
食料品・たばこ工業	△ 0.3	54.6	△ 30.0	25.7	21.4	△ 0.011	2.091	△ 1.826	1.114	1.008
その他工業	△ 11.1	△ 0.6	6.9	11.9	△ 6.9	△ 0.815	△ 0.042	0.500	0.934	△ 0.523
ゴム、皮革製品工業	△ 9.9	15.3	28.4	4.5	△ 7.2	△ 0.345	0.526	1.154	0.239	△ 0.343
印刷業	-	-	-	-	-	-	-	-	-	-
木材・木製品工業	△ 1.2	△ 13.7	△ 34.7	46.2	△ 13.2	△ 0.027	△ 0.331	△ 0.744	0.658	△ 0.238
その他製品工業	△ 28.3	△ 18.6	8.4	3.3	6.2	△ 0.450	△ 0.231	0.087	0.038	0.064
鉱業	6.1	△ 14.1	△ 4.4	7.9	22.4	0.000	△ 0.001	△ 0.000	0.000	0.001

図9 業種別在庫指数の寄与度及び総合指数の前年比

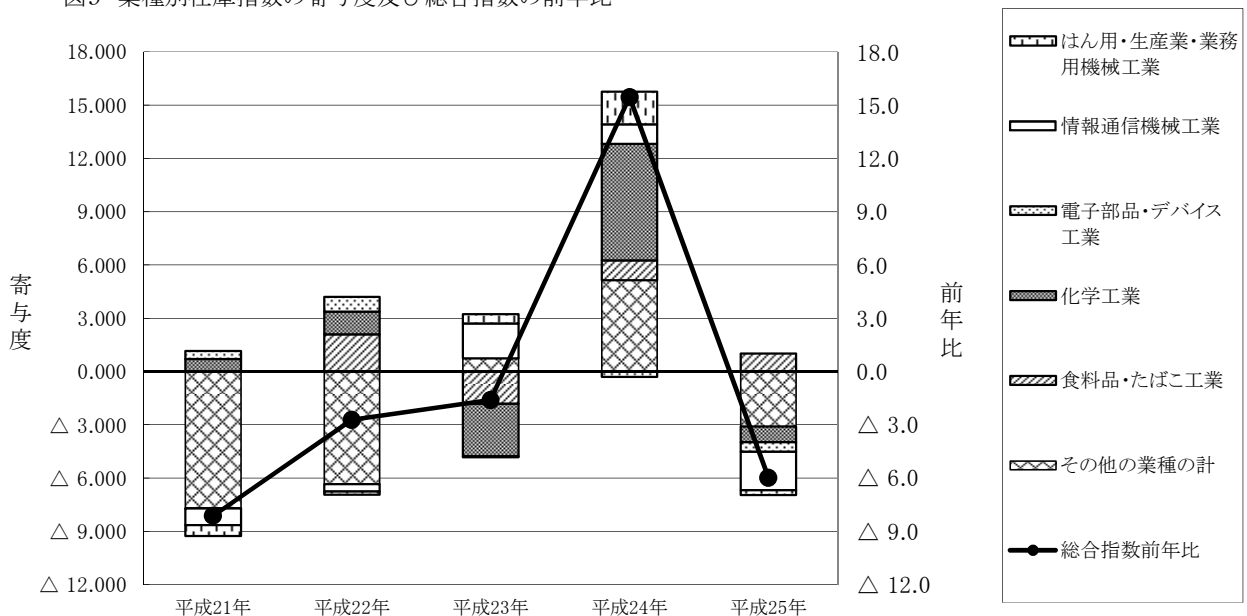

オ 在庫循環の推移

在庫循環図は、生産と在庫の関係を示し、景気動向を把握する上で、一定の目安となるものであり、横軸を生産、縦軸を在庫とした場合、左回りに循環する傾向がある。

図10の在庫循環図により生産と在庫の関係をみると、平成23年第Ⅱ期までは左回りで循環し、平成23年第Ⅲ期から平成24年第Ⅱ期までは右回りとなったが、平成24年第Ⅲ期からは左回りに戻った。

また、平成25年は、第Ⅰ期と第Ⅱ期が「在庫調整局面」、第Ⅲ期が「意図せざる在庫減局面」、第Ⅳ期が「在庫積み増し局面」に位置する結果となった。

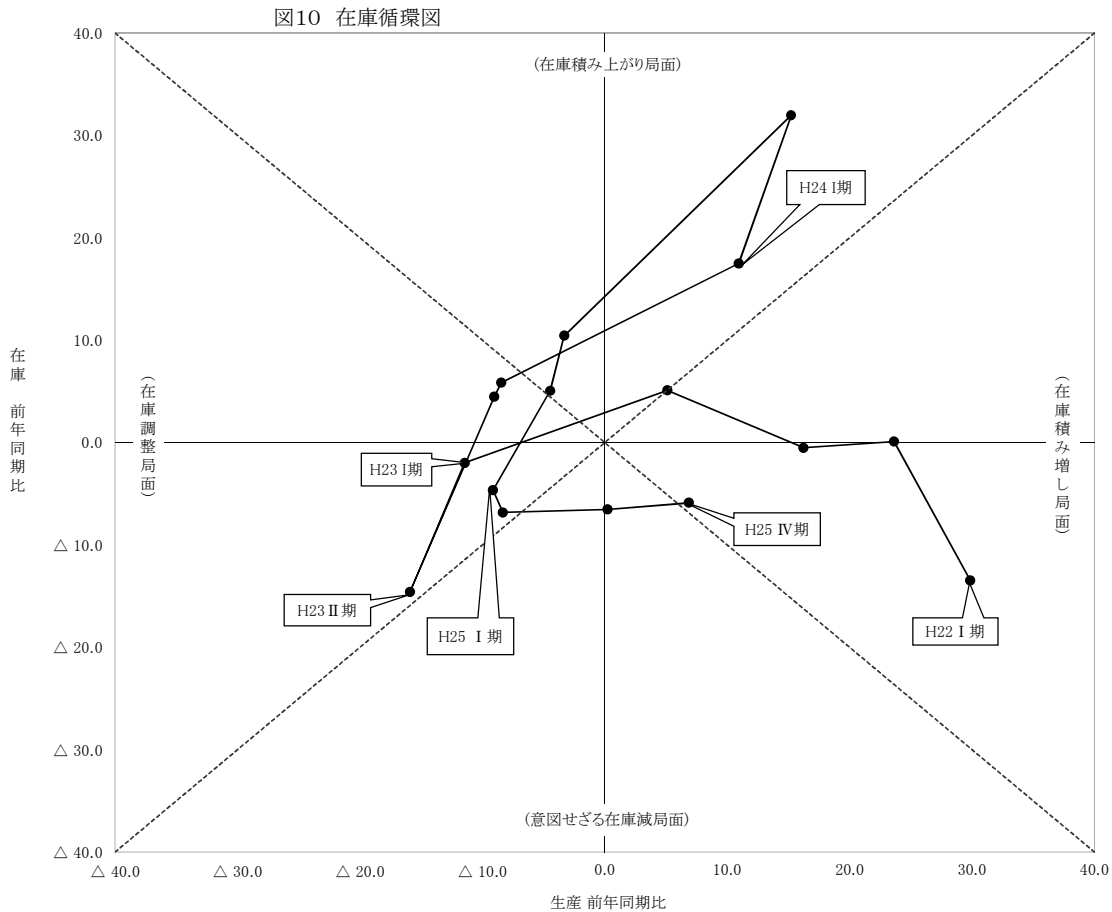

意図せざる在庫減局面：第一局面 (景気拡大初期)	景気拡張期に入ると、需要の増加が企業予測を上回り、増産しても需要に追いつかず、意図せず在庫が減少する。
在庫積み増し局面：第二局面 (景気拡大期)	景気拡張期が長くなると、企業は将来の更なる需要増に備えて増産し、在庫を積極的に積み増そうとする。
在庫積み上がり局面：第三局面 (景気後退初期)	景気後退期に入ると、需要が企業予測を下回り、需要の減少速度に減産が追いつかず、在庫が積み上がり始める。
在庫調整局面：第四局面 (景気後退期)	景気後退期が続くと、企業は更に減産を進め、積み上がった在庫を減らそうとする。

表9 四半期別指数前年同期比(原指数 平成22年=100.0)

前年同期比	H22 I	H22 II	H22 III	H22 IV	H23 I	H23 II	H23 III	H23 IV	H24 I	H24 II	H24 III	H24 IV	H25 I	H25 II	H25 III	H25 IV
生産	29.9	23.6	16.2	5.1	△ 11.4	△ 15.9	△ 9.0	△ 8.4	10.9	15.2	△ 3.3	△ 4.5	△ 9.1	△ 8.3	0.2	6.9
在庫	△ 13.5	0.1	△ 0.5	5.1	△ 2.0	△ 14.6	4.5	5.8	17.5	32.0	10.4	5.1	△ 4.6	△ 6.8	△ 6.5	△ 5.9

(2) 業種別の動向

ア 鉄鋼業

	生産	出荷	在庫
ウェイト(品目数)	127.9 (5品目)	126.8 (5品目)	153.1 (3品目)

平成25年の状況(年別指数 原指数)

生産指数は、99.0 で前年比 7.9%の低下であった。

出荷指数は、100.7 で前年比 7.7%の低下であった。

在庫指数は、104.6 で前年比 9.7%の低下であった。

表10 鉄鋼業 年別指数の推移(原指数 平成22年=100.0)

	平成20年	平成21年	平成22年	平成23年	平成24年	平成25年
生産	127.3	68.3	100.0	104.2	107.5	99.0
前年比(%)	-	△ 46.3	46.4	4.2	3.2	△ 7.9
出荷	128.3	68.3	100.0	104.3	109.1	100.7
前年比(%)	-	△ 46.8	46.4	4.3	4.6	△ 7.7
在庫	129.7	83.8	100.0	120.7	115.8	104.6
前年比(%)	-	△ 35.4	19.3	20.7	△ 4.1	△ 9.7

表11 鉄鋼業 四半期別指数の推移(季節調整済指数 平成22年=100.0)

	平成23年				平成24年				平成25年			
	I期	II期	III期	IV期	I期	II期	III期	IV期	I期	II期	III期	IV期
生産	97.4	97.2	108.5	113.2	122.7	115.8	99.0	95.4	98.9	99.2	97.4	100.4
前期比(%)	△ 0.1	△ 0.2	11.6	4.3	8.4	△ 5.6	△ 14.5	△ 3.6	3.7	0.3	△ 1.8	3.1
出荷	96.9	95.8	109.1	115.1	121.4	117.8	101.6	96.5	100.1	100.7	99.8	102.2
前期比(%)	△ 1.0	△ 1.1	13.9	5.5	5.5	△ 3.0	△ 13.8	△ 5.0	3.7	0.6	△ 0.9	2.4
在庫	115.3	121.8	121.6	124.2	126.3	122.1	110.2	105.3	107.3	107.5	101.2	102.7
前期比(%)	7.5	5.6	△ 0.2	2.1	1.7	△ 3.3	△ 9.7	△ 4.4	1.9	0.2	△ 5.9	1.5

図11 鉄鋼業 年別指数(原指数)、四半期別指数(季節調整済指数)の推移

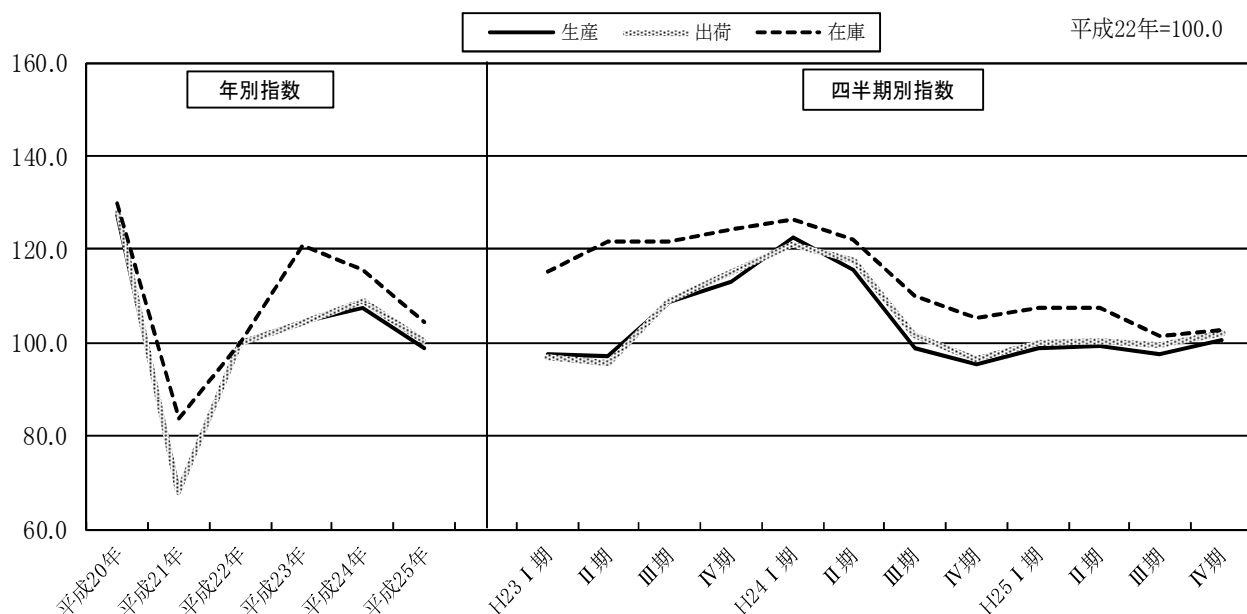

イ 非鉄金属工業

	生 産	出 荷	在 庫
ウェイト(品目数)	235.4 (9品目)	339.7 (9品目)	251.4 (5品目)

平成 25 年の状況(年別指数 原指数)

生産指数は、93.6 で前年比 1.4%の低下であった。

出荷指数は、92.0 で前年比 6.5%の低下であった。

在庫指数は、111.0 で前年比 12.4%の低下であった。

表12 非鉄金属工業 年別指数の推移(原指数 平成22年=100.0)

	平成20年	平成21年	平成22年	平成23年	平成24年	平成25年
生 産	105.4	74.6	100.0	80.4	94.9	93.6
前年比(%)	-	△ 29.2	34.0	△ 19.6	18.0	△ 1.4
出 荷	98.2	78.5	100.0	74.7	98.4	92.0
前年比(%)	-	△ 20.1	27.4	△ 25.3	31.7	△ 6.5
在 庫	120.4	133.1	100.0	132.6	126.7	111.0
前年比(%)	-	10.5	△ 24.9	32.6	△ 4.4	△ 12.4

表13 非鉄金属工業 四半期別指数の推移(季節調整済指数 平成22年=100.0)

	平成23年				平成24年				平成25年			
	I 期	II 期	III 期	IV 期	I 期	II 期	III 期	IV 期	I 期	II 期	III 期	IV 期
生 産	87.4	60.1	81.2	91.1	96.1	107.3	92.1	85.7	90.3	96.6	94.4	93.3
前期比(%)	△ 4.0	△ 31.2	35.1	12.2	5.5	11.7	△ 14.2	△ 6.9	5.4	7.0	△ 2.3	△ 1.2
出 荷	82.6	42.1	72.1	96.4	97.7	110.1	100.9	86.7	93.8	100.6	92.5	81.3
前期比(%)	△ 4.2	△ 49.0	71.3	33.7	1.3	12.7	△ 8.4	△ 14.1	8.2	7.2	△ 8.1	△ 12.1
在 庫	117.7	119.7	159.1	129.9	116.6	134.0	121.9	134.6	112.5	115.5	109.6	104.4
前期比(%)	10.7	1.7	32.9	△ 18.4	△ 10.2	14.9	△ 9.0	10.4	△ 16.4	2.7	△ 5.1	△ 4.7

図12 非鉄金属工業 年別指数(原指数)、四半期別指数(季節調整済指数)の推移

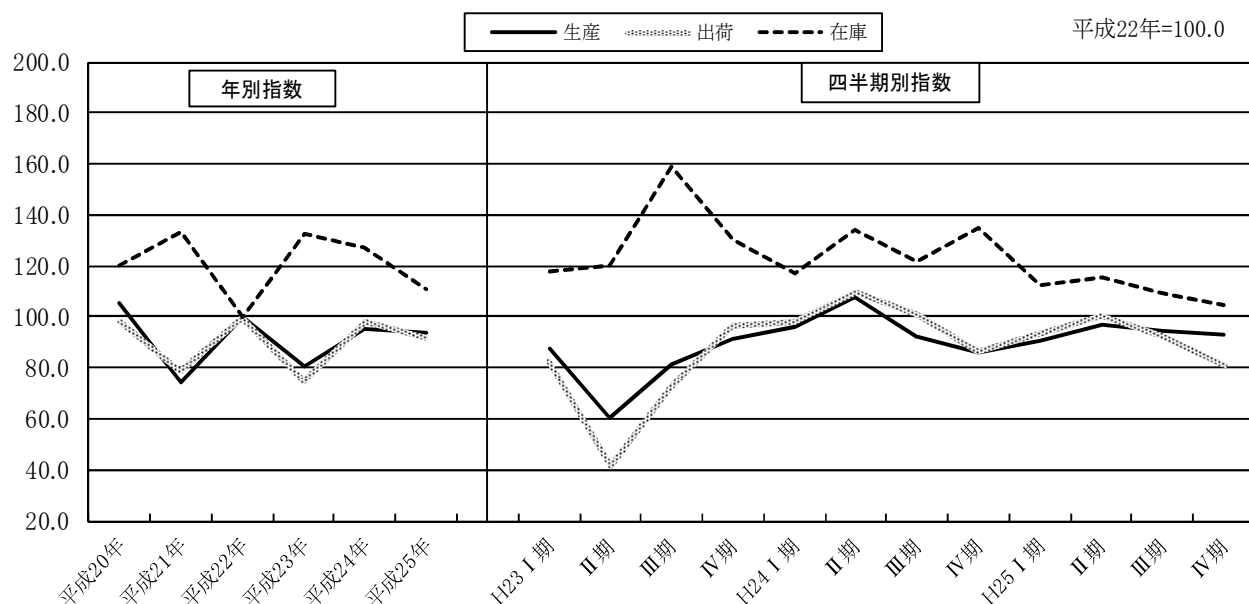

ウ 金属製品工業

	生産	出荷	在庫
ウェイト(品目数)	336.2 (8品目)	233.4 (8品目)	72.1 (3品目)

平成25年の状況(年別指数 原指数)

生産指数は、81.2 で前年比 5.3%の低下であった。

出荷指数は、84.9 で前年比 4.0%の低下であった。

在庫指数は、75.4 で前年比 27.2%の上昇であった。

表14 金属製品工業 年別指数の推移(原指数 平成22年=100.0)

	平成20年	平成21年	平成22年	平成23年	平成24年	平成25年
生産	114.9	82.5	100.0	86.1	85.7	81.2
前年比(%)	-	△ 28.2	21.2	△ 13.9	△ 0.5	△ 5.3
出荷	115.8	88.3	100.0	84.7	88.4	84.9
前年比(%)	-	△ 23.7	13.3	△ 15.3	4.4	△ 4.0
在庫	160.9	129.7	100.0	85.1	59.3	75.4
前年比(%)	-	△ 19.4	△ 22.9	△ 14.9	△ 30.3	27.2

表15 金属製品工業 四半期別指数の推移(季節調整済指数 平成22年=100.0)

	平成23年				平成24年				平成25年			
	I期	II期	III期	IV期	I期	II期	III期	IV期	I期	II期	III期	IV期
生産	87.2	89.5	86.1	82.8	95.0	91.8	82.5	74.7	82.0	77.6	81.7	83.7
前期比(%)	△ 15.3	2.6	△ 3.8	△ 3.8	14.7	△ 3.4	△ 10.1	△ 9.5	9.8	△ 5.4	5.3	2.4
出荷	85.6	87.2	84.2	83.4	94.1	92.5	86.8	79.6	85.6	82.2	86.8	84.8
前期比(%)	△ 16.0	1.9	△ 3.4	△ 1.0	12.8	△ 1.7	△ 6.2	△ 8.3	7.5	△ 4.0	5.6	△ 2.3
在庫	97.3	92.6	82.3	68.8	60.0	55.6	56.9	64.6	70.6	73.9	74.9	81.3
前期比(%)	13.3	△ 4.8	△ 11.1	△ 16.4	△ 12.8	△ 7.3	2.3	13.5	9.3	4.7	1.4	8.5

図13 金属製品工業 年別指数(原指数)、四半期別指数(季節調整済指数)の推移

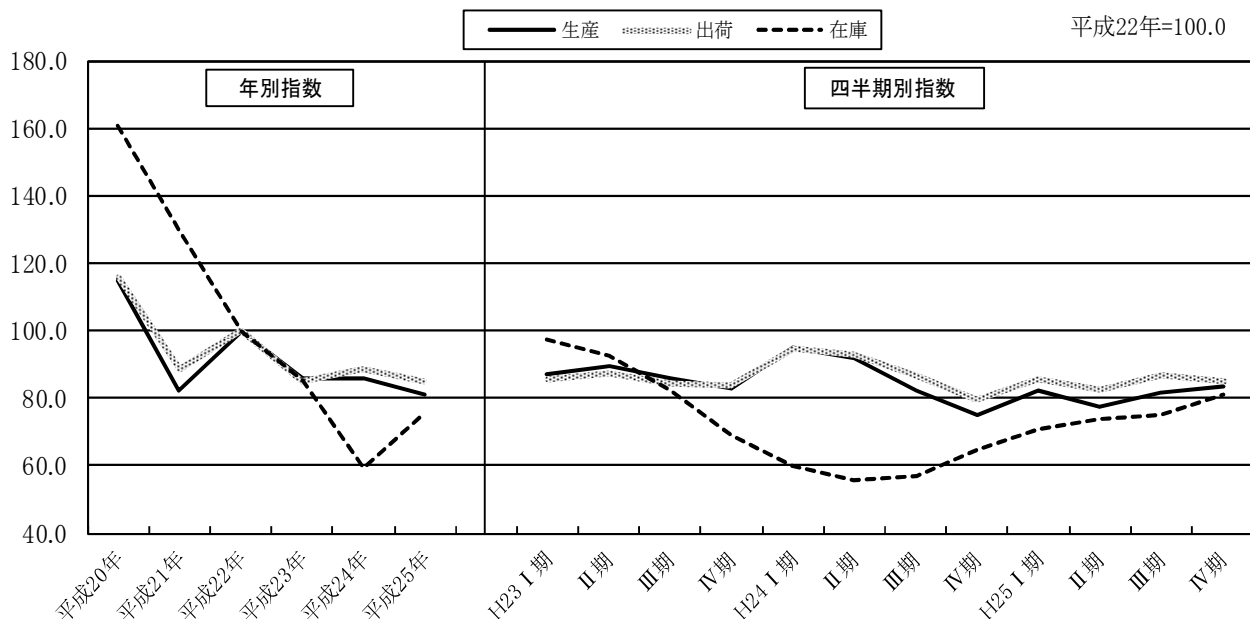

エ はん用・生産用・業務用機械工業

	生産	出荷	在庫
ウェイト(品目数)	1298.7 (27品目)	950.8 (27品目)	539.2 (7品目)

平成 25 年の状況(年別指数 原指数)

生産指数は、98.8 で前年比 0.0%の横ばいであった。
 出荷指数は、93.0 で前年比 0.1%の低下であった。
 在庫指数は、137.3 で前年比 3.8%の低下であった。

表16 はん用・生産用・業務用機械工業 年別指数の推移(原指数 平成22年=100.0)

	平成20年	平成21年	平成22年	平成23年	平成24年	平成25年
生産	116.5	79.9	100.0	98.5	98.8	98.8
前年比(%)	-	△ 31.4	25.2	△ 1.5	0.3	0.0
出荷	113.4	83.7	100.0	97.3	93.1	93.0
前年比(%)	-	△ 26.2	19.5	△ 2.7	△ 4.3	△ 0.1
在庫	116.2	103.4	100.0	109.3	142.7	137.3
前年比(%)	-	△ 11.0	△ 3.3	9.3	30.6	△ 3.8

表17 はん用・生産用・業務用機械工業 四半期別指数の推移(季節調整済指数 平成22年=100.0)

	平成23年				平成24年				平成25年			
	I期	II期	III期	IV期	I期	II期	III期	IV期	I期	II期	III期	IV期
生産	101.1	96.8	97.8	100.0	104.9	104.7	95.9	86.9	97.4	95.9	96.3	105.4
前期比(%)	3.1	△ 4.3	1.0	2.2	4.9	△ 0.2	△ 8.4	△ 9.4	12.1	△ 1.5	0.4	9.4
出荷	104.9	96.1	96.1	94.7	99.5	98.3	90.4	81.7	91.7	90.9	91.1	99.1
前期比(%)	4.6	△ 8.4	0.0	△ 1.5	5.1	△ 1.2	△ 8.0	△ 9.6	12.2	△ 0.9	0.2	8.8
在庫	97.1	105.3	108.3	128.1	136.4	138.8	146.3	150.0	134.7	141.5	139.4	133.1
前期比(%)	△ 2.8	8.4	2.8	18.3	6.5	1.8	5.4	2.5	△ 10.2	5.0	△ 1.5	△ 4.5

図14 はん用・生産用・業務用機械工業 年別指数(原指数)、四半期別指数(季節調整済指数)の推移

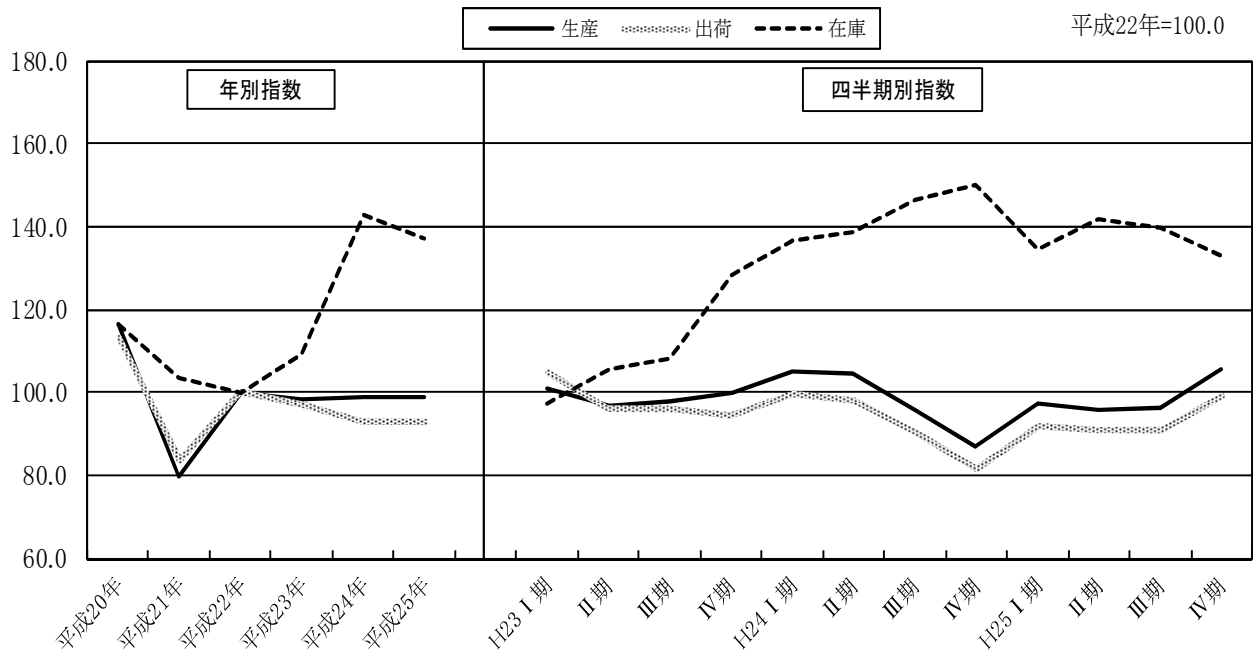

オ 電気機械工業

	生 産	出 荷	在 庫
ウェイト(品目数)	359.2 (17品目)	636.5 (17品目)	324.7 (8品目)

平成 25 年の状況(年別指数 原指数)

生産指数は、69.4 で前年比 2.7%の低下であった。

出荷指数は、50.4 で前年比 9.2%の低下であった。

在庫指数は、105.9 で前年比 1.9%の上昇であった。

表18 電気機械工業 年別指数の推移(原指数 平成22年=100.0)

	平成20年	平成21年	平成22年	平成23年	平成24年	平成25年
生 産	132.7	106.2	100.0	83.0	71.3	69.4
前年比(%)	-	△ 20.0	△ 5.8	△ 17.0	△ 14.1	△ 2.7
出 荷	119.7	93.1	100.0	76.0	55.5	50.4
前年比(%)	-	△ 22.2	7.4	△ 24.0	△ 27.0	△ 9.2
在 庫	140.8	105.8	100.0	98.9	103.9	105.9
前年比(%)	-	△ 24.9	△ 5.5	△ 1.1	5.1	1.9

表19 電気機械工業 四半期別指数の推移(季節調整済指数 平成22年=100.0)

	平成23年				平成24年				平成25年			
	I 期	II 期	III 期	IV 期	I 期	II 期	III 期	IV 期	I 期	II 期	III 期	IV 期
生 産	90.6	81.6	82.4	79.1	76.1	78.4	69.5	64.7	69.7	66.1	72.3	69.0
前期比(%)	0.1	△ 9.9	1.0	△ 4.0	△ 3.8	3.0	△ 11.4	△ 6.9	7.7	△ 5.2	9.4	△ 4.6
出 荷	84.8	73.2	76.5	71.4	64.6	60.1	50.7	47.4	53.1	48.5	50.6	49.3
前期比(%)	△ 10.3	△ 13.7	4.5	△ 6.7	△ 9.5	△ 7.0	△ 15.6	△ 6.5	12.0	△ 8.7	4.3	△ 2.6
在 庫	94.1	93.4	104.5	101.8	105.1	106.0	102.8	102.2	103.7	99.6	105.1	114.8
前期比(%)	0.0	△ 0.7	11.9	△ 2.6	3.2	0.9	△ 3.0	△ 0.6	1.5	△ 4.0	5.5	9.2

図15 電気機械工業 年別指数(原指数)、四半期別指数(季節調整済指数)の推移

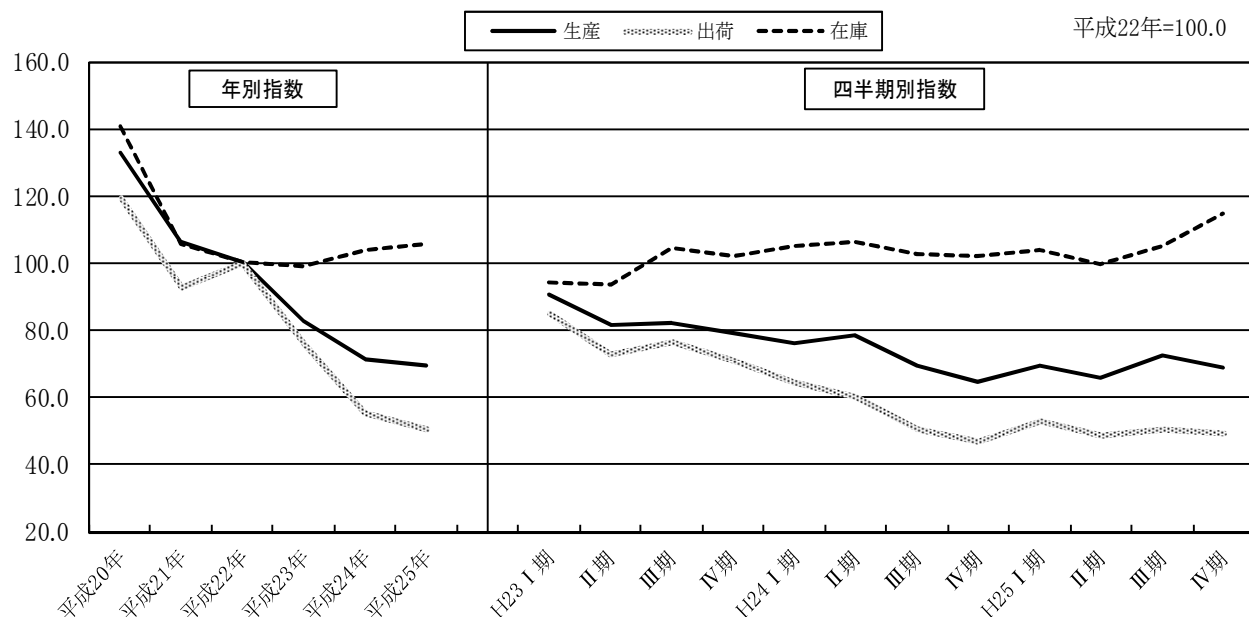

カ 情報通信機械工業

	生 産	出 荷	在 庫
ウェイト(品目数)	1491.1 (14品目)	1677.2 (14品目)	597.9 (8品目)

平成 25 年の状況(年別指数 原指数)

生産指数は、108.1 で前年比 7.8%の低下であった。

出荷指数は、102.9 で前年比 4.5%の低下であった。

在庫指数は、109.7 で前年比 27.3%の低下であった。

表20 情報通信機械工業 年別指数の推移(原指数 平成22年=100.0)

	平成20年	平成21年	平成22年	平成23年	平成24年	平成25年
生産	100.1	77.5	100.0	105.6	117.2	108.1
前年比(%)	-	△ 22.6	29.0	5.6	11.0	△ 7.8
出荷	101.4	73.6	100.0	99.2	107.7	102.9
前年比(%)	-	△ 27.4	35.9	△ 0.8	8.6	△ 4.5
在庫	124.4	107.1	100.0	132.8	150.9	109.7
前年比(%)	-	△ 13.9	△ 6.6	32.8	13.6	△ 27.3

表21 情報通信機械工業 四半期別指数の推移(季節調整済指数 平成22年=100.0)

	平成23年				平成24年				平成25年			
	I 期	II 期	III 期	IV 期	I 期	II 期	III 期	IV 期	I 期	II 期	III 期	IV 期
生産	95.4	104.8	112.0	114.1	132.7	118.3	105.9	111.9	112.5	94.9	108.1	116.6
前期比(%)	△ 7.5	9.9	6.9	1.9	16.3	△ 10.9	△ 10.5	5.7	0.5	△ 15.6	13.9	7.9
出荷	92.8	98.2	105.2	104.3	123.8	109.5	97.9	98.4	102.1	88.9	105.7	114.1
前期比(%)	△ 8.2	5.8	7.1	△ 0.9	18.7	△ 11.6	△ 10.6	0.5	3.8	△ 12.9	18.9	7.9
在庫	141.2	125.1	137.4	127.5	150.7	172.6	149.5	132.4	114.0	107.4	110.6	105.8
前期比(%)	12.6	△ 11.4	9.8	△ 7.2	18.2	14.5	△ 13.4	△ 11.4	△ 13.9	△ 5.8	3.0	△ 4.3

図16 情報通信機械工業 年別指数(原指数)、四半期別指数(季節調整済指数)の推移

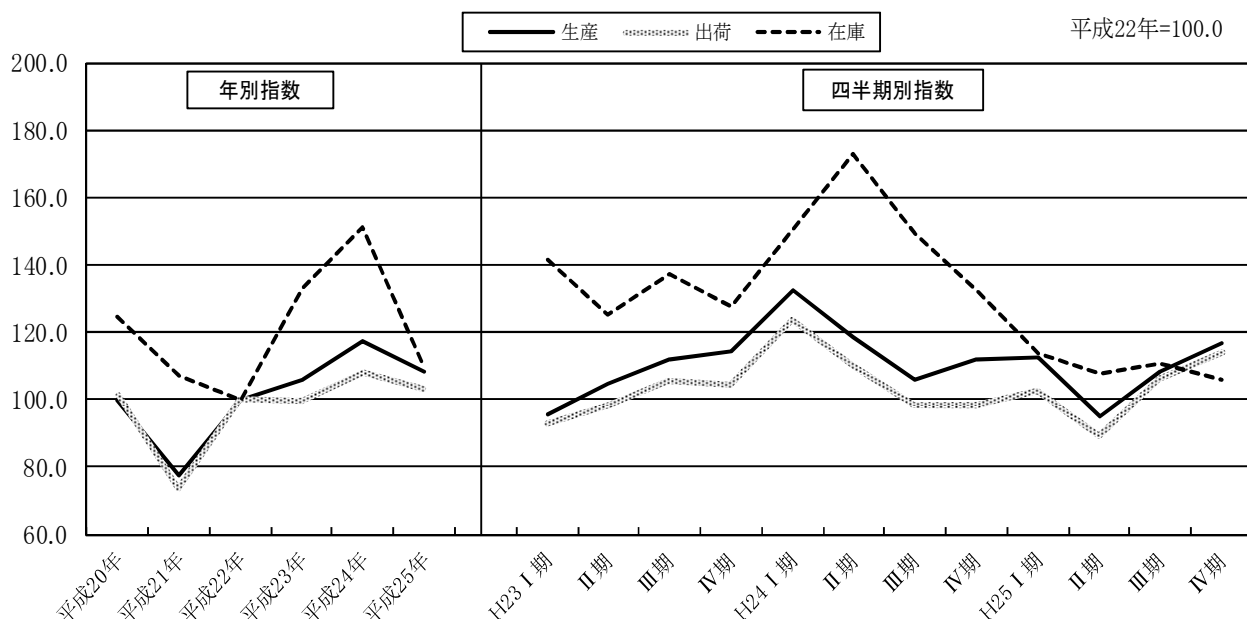

キ 電子部品・デバイス工業

	生産	出荷	在庫
ウェイト(品目数)	1041.9 (12品目)	1175.4 (12品目)	1147.8 (2品目)

平成25年の状況(年別指数 原指数)

生産指数は、66.0で前年比13.6%の低下であった。

出荷指数は、72.4で前年比6.7%の低下であった。

在庫指数は、91.5で前年比5.7%の低下であった。

表22 電子部品・デバイス工業 年別指数の推移(原指数 平成22年=100.0)

	平成20年	平成21年	平成22年	平成23年	平成24年	平成25年
生産	108.9	81.6	100.0	86.2	76.4	66.0
前年比(%)	-	△25.1	22.5	△13.8	△11.4	△13.6
出荷	104.7	82.5	100.0	84.4	77.6	72.4
前年比(%)	-	△21.2	21.2	△15.6	△8.1	△6.7
在庫	88.1	92.6	100.0	99.6	97.0	91.5
前年比(%)	-	5.1	8.0	△0.4	△2.6	△5.7

表23 電子部品・デバイス工業 四半期別指数の推移(季節調整済指数 平成22年=100.0)

	平成23年				平成24年				平成25年			
	I期	II期	III期	IV期	I期	II期	III期	IV期	I期	II期	III期	IV期
生産	89.3	86.2	89.2	80.6	81.2	81.3	73.6	71.1	65.1	65.9	64.9	68.0
前期比(%)	△10.3	△3.5	3.5	△9.6	0.7	0.1	△9.5	△3.4	△8.4	1.2	△1.5	4.8
出荷	88.3	79.9	88.8	80.6	81.2	82.9	73.6	73.4	70.3	71.8	73.0	74.3
前期比(%)	△10.8	△9.5	11.1	△9.2	0.7	2.1	△11.2	△0.3	△4.2	2.1	1.7	1.8
在庫	92.2	82.2	108.0	115.9	112.9	98.9	93.0	81.7	84.7	88.4	95.8	97.1
前期比(%)	△7.8	△10.8	31.4	7.3	△2.6	△12.4	△6.0	△12.2	3.7	4.4	8.4	1.4

図17 電子部品・デバイス工業 年別指数(原指数)、四半期別指数(季節調整済指数)の推移

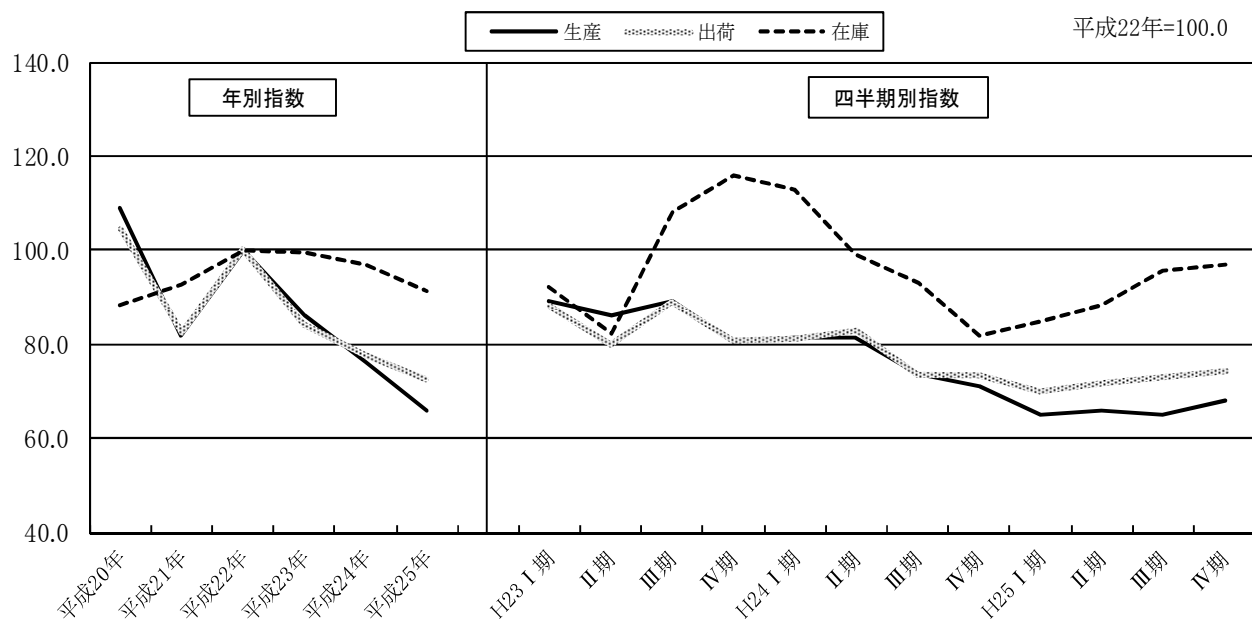

ク 輸送機械工業

	生 産	出 荷	在 庫
ウェイト(品目数)	887.6 (8品目)	848.2 (8品目)	-

平成 25 年の状況(年別指数 原指数)

生産指数は、77.1 で前年比 10.0%の低下であった。

出荷指数は、76.9 で前年比 10.2%の低下であった。

表24 輸送機械工業 年別指数の推移(原指数 平成22年=100.0)

	平成20年	平成21年	平成22年	平成23年	平成24年	平成25年
生 産	102.8	72.4	100.0	91.2	85.7	77.1
前年比(%)	-	△ 29.6	38.1	△ 8.8	△ 6.0	△ 10.0
出 荷	103.1	72.7	100.0	91.0	85.6	76.9
前年比(%)	-	△ 29.5	37.6	△ 9.0	△ 5.9	△ 10.2

表25 輸送機械工業 四半期別指数の推移(季節調整済指数 平成22年=100.0)

	平成23年				平成24年				平成25年			
	I 期	II 期	III 期	IV 期	I 期	II 期	III 期	IV 期	I 期	II 期	III 期	IV 期
生 産	90.2	78.4	96.2	98.5	99.3	92.5	80.2	72.4	68.8	75.3	81.0	82.4
前期比(%)	△ 7.7	△ 13.1	22.7	2.4	0.8	△ 6.8	△ 13.3	△ 9.7	△ 5.0	9.4	7.6	1.7
出 荷	89.9	78.2	96.0	98.4	99.2	92.3	80.1	72.3	69.0	75.1	80.7	81.8
前期比(%)	△ 7.8	△ 13.0	22.8	2.5	0.8	△ 7.0	△ 13.2	△ 9.7	△ 4.6	8.8	7.5	1.4

図18 輸送機械工業 年別指数(原指数)、四半期別指数(季節調整済指数)の推移

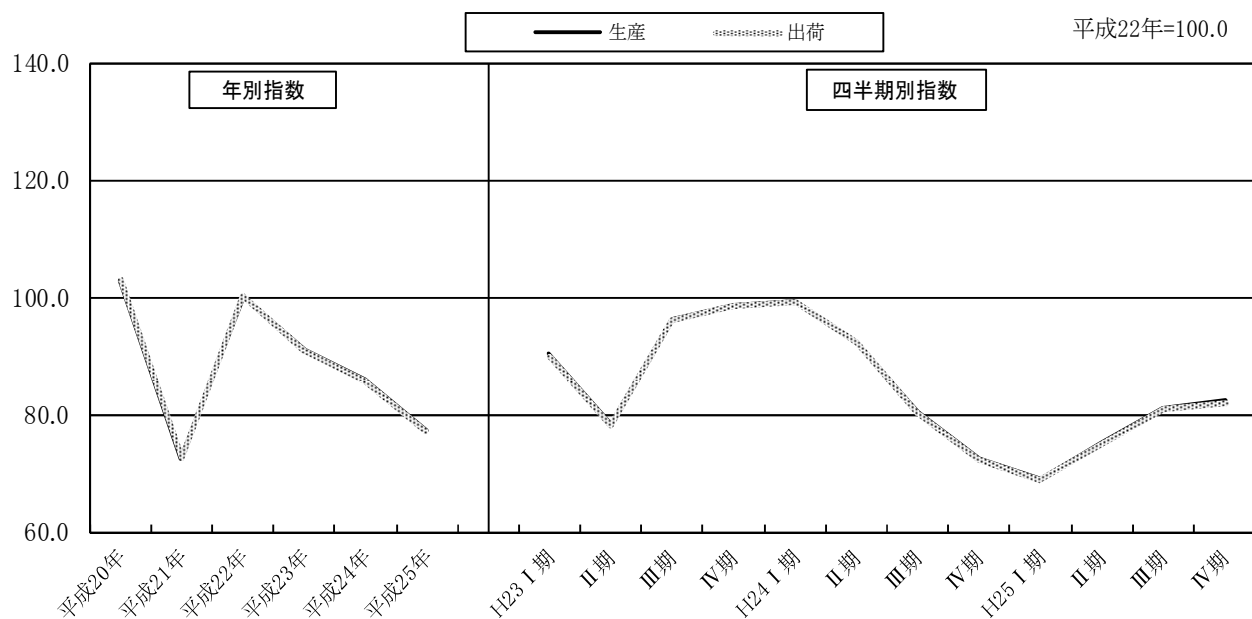

ケ 窯業・土石製品工業

	生 産	出 荷	在 庫
ウェイト(品目数)	472.5 (19品目)	368.0 (19品目)	1497.0 (17品目)

平成 25 年の状況(年別指数 原指数)

生産指数は、91.0 で前年比 2.5%の低下であった。

出荷指数は、98.9 で前年比 5.1%の上昇であった。

在庫指数は、102.1 で前年比 16.7%の低下であった。

表26 窯業・土石製品工業 年別指数の推移(原指数 平成22年=100.0)

	平成20年	平成21年	平成22年	平成23年	平成24年	平成25年
生 産	110.0	84.5	100.0	89.8	93.3	91.0
前年比(%)	-	△ 23.2	18.3	△ 10.2	3.9	△ 2.5
出 荷	104.4	86.9	100.0	90.1	94.1	98.9
前年比(%)	-	△ 16.8	15.1	△ 9.9	4.4	5.1
在 庫	128.6	127.3	100.0	101.6	122.5	102.1
前年比(%)	-	△ 1.0	△ 21.4	1.6	20.6	△ 16.7

表27 窯業・土石製品工業 四半期別指数の推移(季節調整済指数 平成22年=100.0)

	平成23年				平成24年				平成25年			
	I 期	II 期	III 期	IV 期	I 期	II 期	III 期	IV 期	I 期	II 期	III 期	IV 期
生 産	87.4	89.5	92.1	89.7	98.5	98.4	91.7	87.4	88.4	89.2	91.9	94.4
前期比(%)	△ 11.8	2.4	2.9	△ 2.6	9.8	△ 0.1	△ 6.8	△ 4.7	1.1	0.9	3.0	2.7
出 荷	94.4	87.0	90.8	89.5	95.1	98.0	91.1	91.9	95.3	96.5	100.3	103.3
前期比(%)	△ 5.1	△ 7.8	4.4	△ 1.4	6.3	3.0	△ 7.0	0.9	3.7	1.3	3.9	3.0
在 庫	94.5	91.6	105.2	115.0	123.7	122.0	123.6	120.4	113.0	109.3	100.7	84.8
前期比(%)	△ 3.4	△ 3.1	14.8	9.3	7.6	△ 1.4	1.3	△ 2.6	△ 6.1	△ 3.3	△ 7.9	△ 15.8

図19 窯業・土石製品工業 年別指数(原指数)、四半期別指数(季節調整済指数)の推移

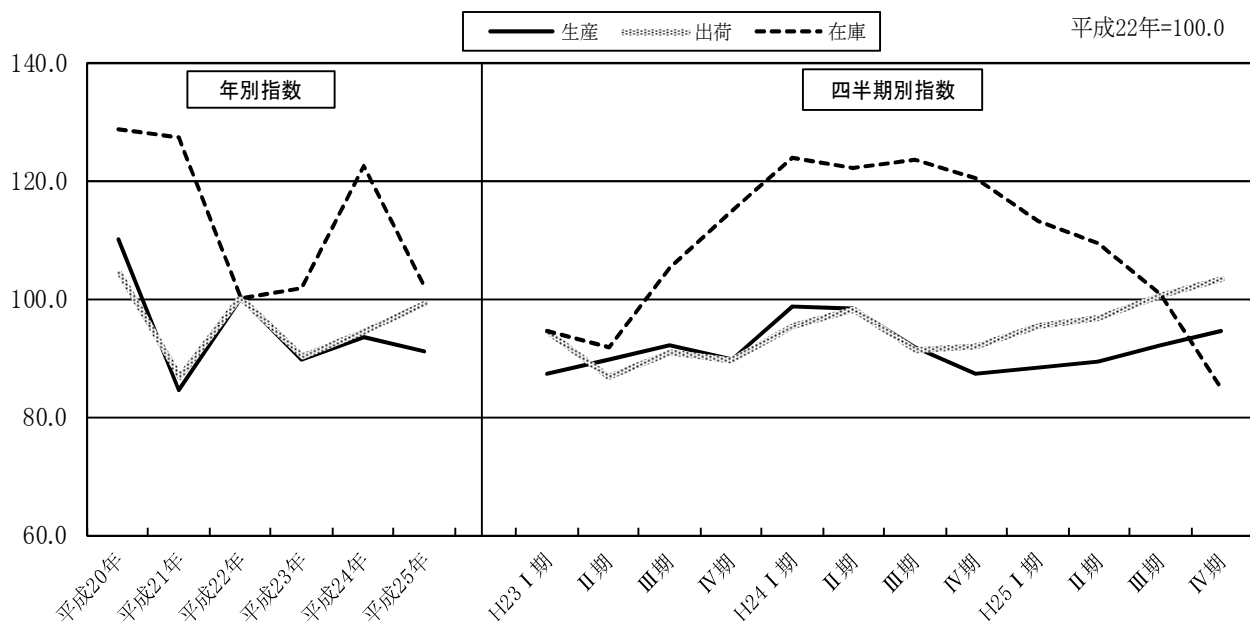

コ 化学工業

	生産	出荷	在庫
ウェイト(品目数)	1108.7 (32品目)	992.0 (32品目)	2174.0 (30品目)

平成25年の状況(年別指数 原指数)

生産指数は、84.1で前年比0.1%の低下であった。

出荷指数は、84.0で前年比1.3%の上昇であった。

在庫指数は、111.5で前年比4.0%の低下であった。

表28 化学工業 年別指数の推移(原指数 平成22年=100.0)

	平成20年	平成21年	平成22年	平成23年	平成24年	平成25年
生産	99.4	88.9	100.0	82.2	84.2	84.1
前年比(%)	-	△10.6	12.5	△17.8	2.4	△0.1
出荷	99.3	90.1	100.0	81.6	82.9	84.0
前年比(%)	-	△9.3	11.0	△18.4	1.6	1.3
在庫	90.3	93.9	100.0	86.4	116.1	111.5
前年比(%)	-	4.0	6.5	△13.6	34.4	△4.0

表29 化学工業 四半期別指数の推移(季節調整済指数 平成22年=100.0)

	平成23年				平成24年				平成25年			
	I期	II期	III期	IV期	I期	II期	III期	IV期	I期	II期	III期	IV期
生産	85.1	70.5	86.2	83.9	85.0	92.5	82.9	79.3	79.8	82.1	85.2	88.3
前期比(%)	△15.2	△17.2	22.3	△2.7	1.3	8.8	△10.4	△4.3	0.6	2.9	3.8	3.6
出荷	88.8	72.7	82.4	81.7	80.0	89.4	83.9	79.5	80.8	83.5	85.2	85.5
前期比(%)	△11.1	△18.1	13.3	△0.8	△2.1	11.8	△6.2	△5.2	1.6	3.3	2.0	0.4
在庫	91.2	74.2	86.9	92.1	103.2	119.2	124.2	119.4	111.0	112.2	113.2	109.5
前期比(%)	△8.9	△18.6	17.1	6.0	12.1	15.5	4.2	△3.9	△7.0	1.1	0.9	△3.3

図20 化学工業 年別指数(原指数)、四半期別指数(季節調整済指数)の推移

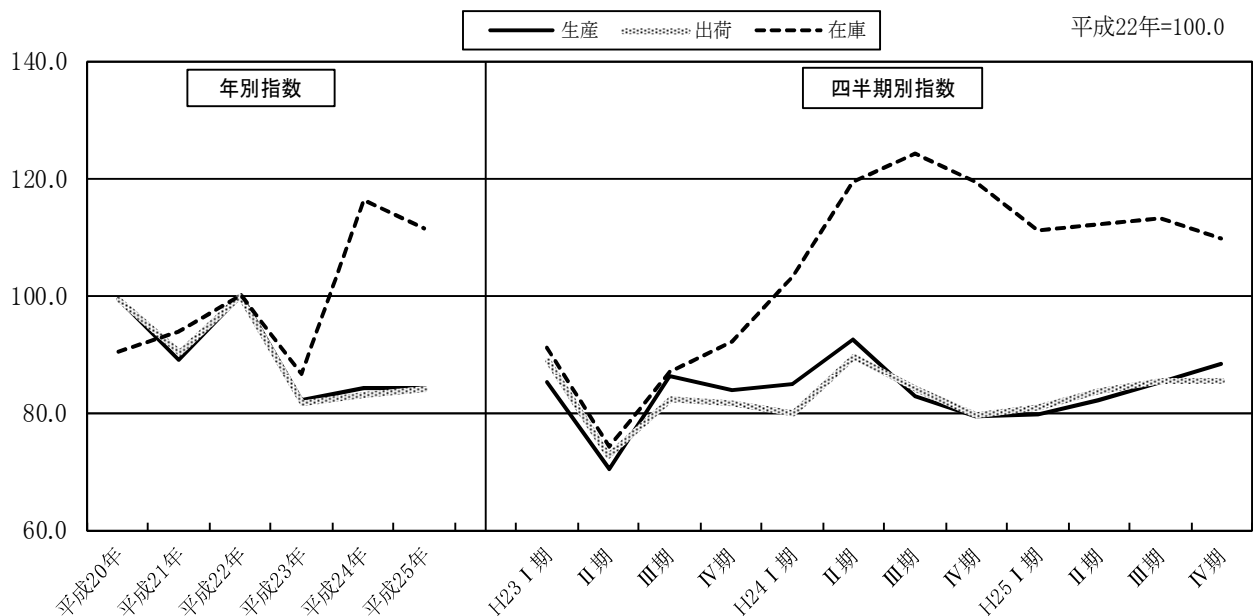

サ プラスチック製品工業

	生 産	出 荷	在 庫
ウェイト(品目数)	489.1 (8品目)	459.3 (8品目)	1173.3 (6品目)

平成 25 年の状況(年別指数 原指数)

生産指数は、100.5 で前年比 3.7%の上昇であった。

出荷指数は、108.8 で前年比 3.6%の上昇であった。

在庫指数は、104.6 で前年比 2.8%の上昇であった。

表30 プラスチック製品工業 年別指数の推移(原指数 平成22年=100.0)

	平成20年	平成21年	平成22年	平成23年	平成24年	平成25年
生 産	110.4	87.2	100.0	86.2	96.9	100.5
前年比(%)	-	△ 21.0	14.7	△ 13.8	12.4	3.7
出 荷	124.4	93.4	100.0	92.8	105.0	108.8
前年比(%)	-	△ 24.9	7.1	△ 7.2	13.1	3.6
在 庫	148.4	103.3	100.0	91.5	101.8	104.6
前年比(%)	-	△ 30.4	△ 3.2	△ 8.5	11.3	2.8

表31 プラスチック製品工業 四半期別指数の推移(季節調整済指数 平成22年=100.0)

	平成23年				平成24年				平成25年			
	I 期	II 期	III 期	IV 期	I 期	II 期	III 期	IV 期	I 期	II 期	III 期	IV 期
生 産	87.0	78.8	90.2	88.8	101.0	100.5	93.9	93.7	95.7	97.3	99.7	108.4
前期比(%)	△ 16.9	△ 9.4	14.5	△ 1.6	13.7	△ 0.5	△ 6.6	△ 0.2	2.1	1.7	2.5	8.7
出 荷	91.3	85.9	97.1	97.2	106.3	107.5	103.7	103.3	103.2	105.8	109.2	116.5
前期比(%)	△ 8.8	△ 5.9	13.0	0.1	9.4	1.1	△ 3.5	△ 0.4	△ 0.1	2.5	3.2	6.7
在 庫	86.8	86.6	97.8	94.5	98.4	103.5	100.3	104.9	107.7	98.6	106.7	105.7
前期比(%)	△ 6.7	△ 0.2	12.9	△ 3.4	4.1	5.2	△ 3.1	4.6	2.7	△ 8.4	8.2	△ 0.9

図21 プラスチック製品工業 年別指数(原指数)、四半期別指数(季節調整済指数)の推移

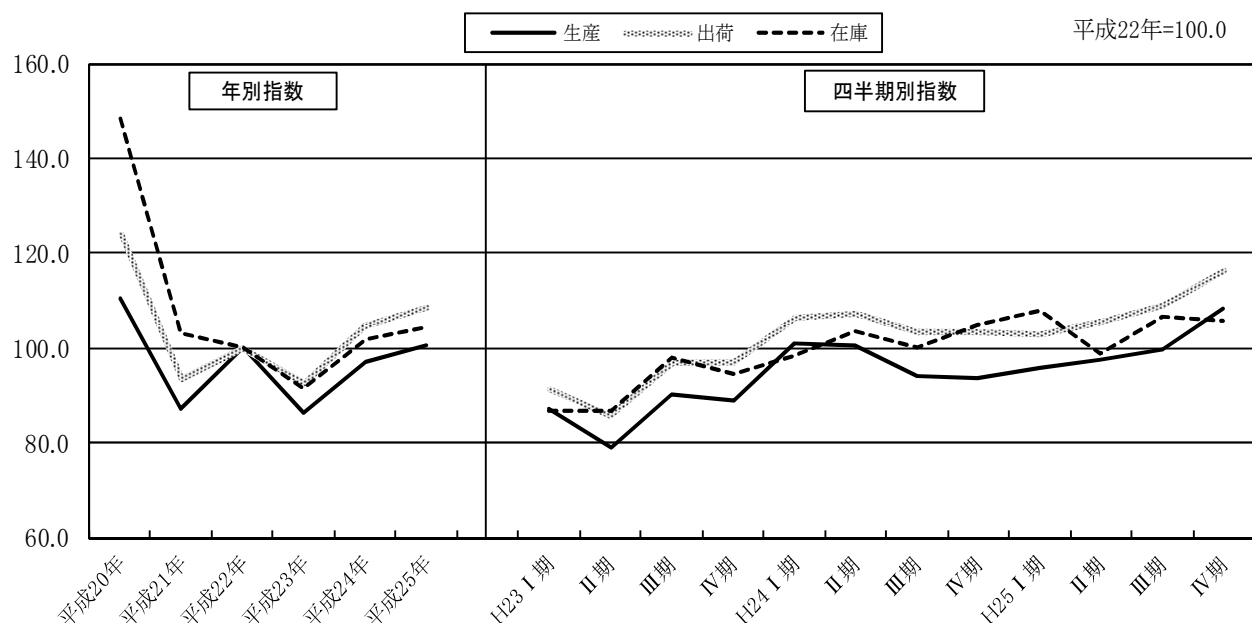

シ パルプ・紙・紙加工品工業

	生産	出荷	在庫
ウェイト(品目数)	231.6 (6品目)	279.9 (6品目)	456.6 (6品目)

平成 25 年の状況(年別指数 原指数)

生産指数は、 97.2 で前年比 1.8%の上昇であった。

出荷指数は、 95.1 で前年比 0.6%の上昇であった。

在庫指数は、107.2 で前年比 6.8%の上昇であった。

表32 パルプ・紙・紙加工品工業 年別指数の推移(原指数 平成22年=100.0)

	平成20年	平成21年	平成22年	平成23年	平成24年	平成25年
生産	104.1	93.5	100.0	91.0	95.5	97.2
前年比(%)	-	△ 10.2	7.0	△ 9.0	4.9	1.8
出荷	104.1	94.4	100.0	86.4	94.5	95.1
前年比(%)	-	△ 9.3	5.9	△ 13.6	9.4	0.6
在庫	105.4	105.9	100.0	103.0	100.4	107.2
前年比(%)	-	0.5	△ 5.6	3.0	△ 2.5	6.8

表33 パルプ・紙・紙加工品工業 四半期別指数の推移(季節調整済指数 平成22年=100.0)

	平成23年				平成24年				平成25年			
	I期	II期	III期	IV期	I期	II期	III期	IV期	I期	II期	III期	IV期
生産	90.9	78.8	98.3	95.2	97.9	97.6	92.5	93.9	96.8	97.4	96.2	98.3
前期比(%)	△ 9.7	△ 13.3	24.7	△ 3.2	2.8	△ 0.3	△ 5.2	1.5	3.1	0.6	△ 1.2	2.2
出荷	88.7	70.1	92.7	93.5	98.0	96.6	91.5	91.8	95.9	95.9	94.5	93.8
前期比(%)	△ 11.2	△ 21.0	32.2	0.9	4.8	△ 1.4	△ 5.3	0.3	4.5	0.0	△ 1.5	△ 0.7
在庫	98.1	86.3	114.5	111.5	103.6	102.3	101.5	93.8	97.5	104.6	109.9	116.4
前期比(%)	2.1	△ 12.0	32.7	△ 2.6	△ 7.1	△ 1.3	△ 0.8	△ 7.6	3.9	7.3	5.1	5.9

図22 パルプ・紙・紙加工品工業 年別指数(原指数)、四半期別指数(季節調整済指数)の推移

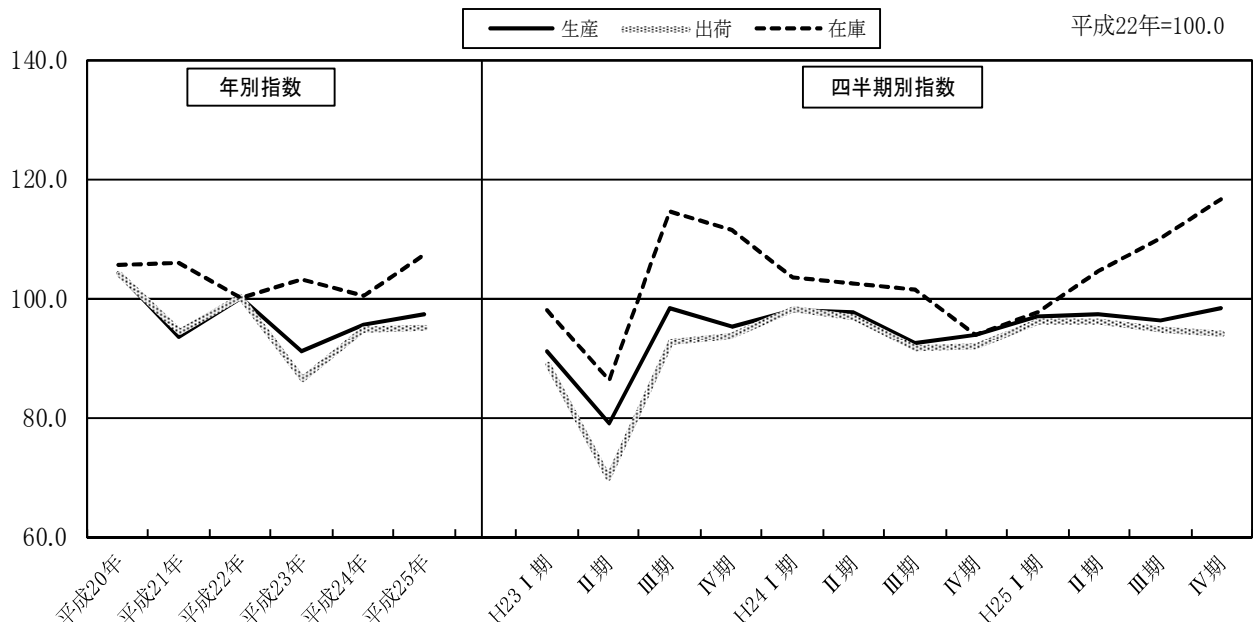

ス 繊維工業

	生 産	出 荷	在 庫
ウェイト(品目数)	182.4 (12品目)	112.5 (12品目)	279.5 (9品目)

平成 25 年の状況(年別指数 原指数)

生産指数は、84.8 で前年比 0.8%の上昇であった。

出荷指数は、100.1 で前年比 4.1%の上昇であった。

在庫指数は、97.6 で前年比 4.4%の低下であった。

表34 繊維工業 年別指数の推移(原指数 平成22年=100.0)

	平成20年	平成21年	平成22年	平成23年	平成24年	平成25年
生 産	170.9	112.4	100.0	92.1	84.1	84.8
前年比(%)	-	△ 34.2	△ 11.0	△ 7.9	△ 8.7	0.8
出 荷	154.8	102.6	100.0	105.5	96.2	100.1
前年比(%)	-	△ 33.7	△ 2.5	5.5	△ 8.8	4.1
在 庫	145.0	126.9	100.0	95.8	102.1	97.6
前年比(%)	-	△ 12.5	△ 21.2	△ 4.2	6.6	△ 4.4

表35 繊維工業 四半期別指数の推移(季節調整済指数 平成22年=100.0)

	平成23年				平成24年				平成25年			
	I 期	II 期	III 期	IV 期	I 期	II 期	III 期	IV 期	I 期	II 期	III 期	IV 期
生 産	100.0	89.0	95.5	85.1	87.7	85.4	81.9	77.7	86.0	83.9	84.2	85.3
前期比(%)	△ 11.0	△ 11.0	7.3	△ 10.9	3.1	△ 2.6	△ 4.1	△ 5.1	10.7	△ 2.4	0.4	1.3
出 荷	108.0	103.4	110.8	101.0	99.6	103.9	85.7	91.1	104.5	104.5	99.5	92.7
前期比(%)	△ 0.2	△ 4.3	7.2	△ 8.8	△ 1.4	4.3	△ 17.5	6.3	14.7	0.0	△ 4.8	△ 6.8
在 庫	98.6	99.4	95.0	90.6	95.5	100.9	109.6	103.6	101.9	103.5	94.0	92.8
前期比(%)	△ 1.4	0.8	△ 4.4	△ 4.6	5.4	5.7	8.6	△ 5.5	△ 1.6	1.6	△ 9.2	△ 1.3

図23 繊維工業 年別指数(原指数)、四半期別指数(季節調整済指数)の推移

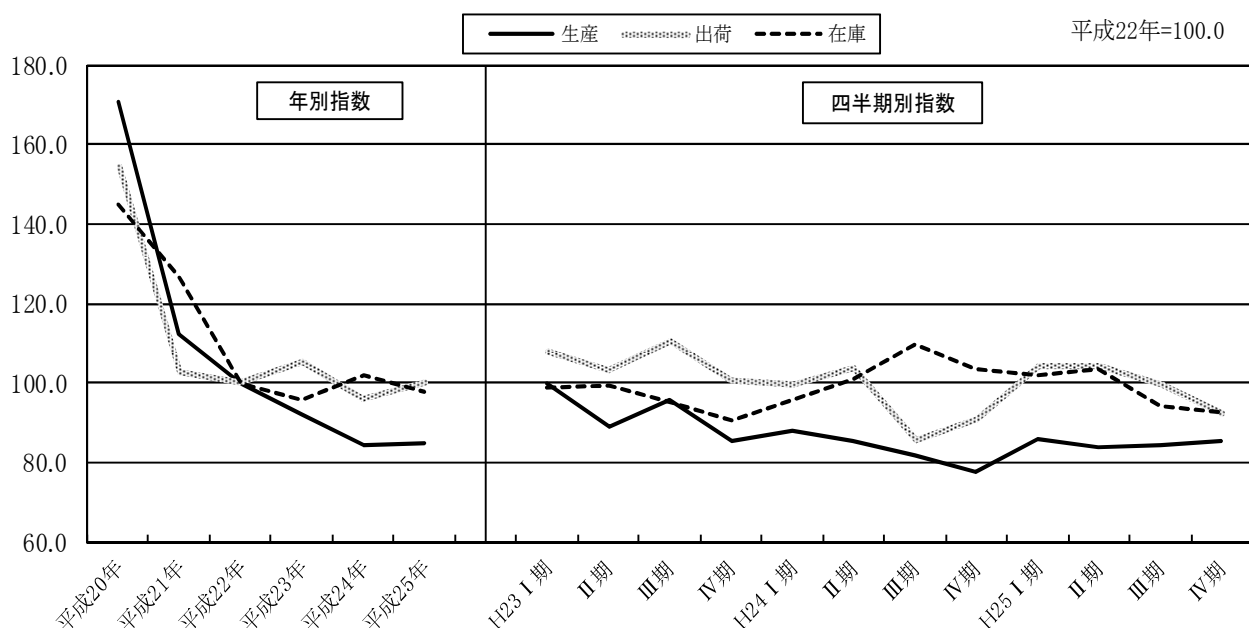

セ 食料品・たばこ工業

	生産	出荷	在庫
ウェイト(品目数)	981.8 (21品目)	1135.3 (21品目)	608.8 (11品目)

平成25年の状況(年別指数 原指数)

生産指数は、88.1で前年比10.7%の上昇であった。

出荷指数は、87.9で前年比11.5%の上昇であった。

在庫指数は、106.8で前年比21.4%の上昇であった。

表36 食料品・たばこ工業 年別指数の推移(原指数 平成22年=100.0)

	平成20年	平成21年	平成22年	平成23年	平成24年	平成25年
生産	105.1	99.0	100.0	61.2	79.6	88.1
前年比(%)	-	△5.8	1.0	△38.8	30.1	10.7
出荷	105.9	98.3	100.0	58.4	78.8	87.9
前年比(%)	-	△7.2	1.7	△41.6	34.9	11.5
在庫	64.9	64.7	100.0	70.0	88.0	106.8
前年比(%)	-	△0.3	54.6	△30.0	25.7	21.4

表37 食料品・たばこ工業 四半期別指数の推移(季節調整済指数 平成22年=100.0)

	平成23年				平成24年				平成25年			
	I期	II期	III期	IV期	I期	II期	III期	IV期	I期	II期	III期	IV期
生産	73.7	57.7	56.3	60.0	70.6	79.4	81.5	87.2	84.9	86.3	89.7	91.5
前期比(%)	△15.0	△21.7	△2.4	6.6	17.7	12.5	2.6	7.0	△2.6	1.6	3.9	2.0
出荷	80.5	47.3	51.3	57.6	67.8	80.2	79.8	85.7	84.2	88.7	89.6	88.7
前期比(%)	△0.1	△41.2	8.5	12.3	17.7	18.3	△0.5	7.4	△1.8	5.3	1.0	△1.0
在庫	60.0	59.2	79.0	81.5	86.9	88.6	84.0	92.9	113.6	95.5	91.8	129.5
前期比(%)	△29.7	△1.3	33.4	3.2	6.6	2.0	△5.2	10.6	22.3	△15.9	△3.9	41.1

図24 食料品・たばこ工業 年別指数(原指数)、四半期別指数(季節調整済指数)の推移

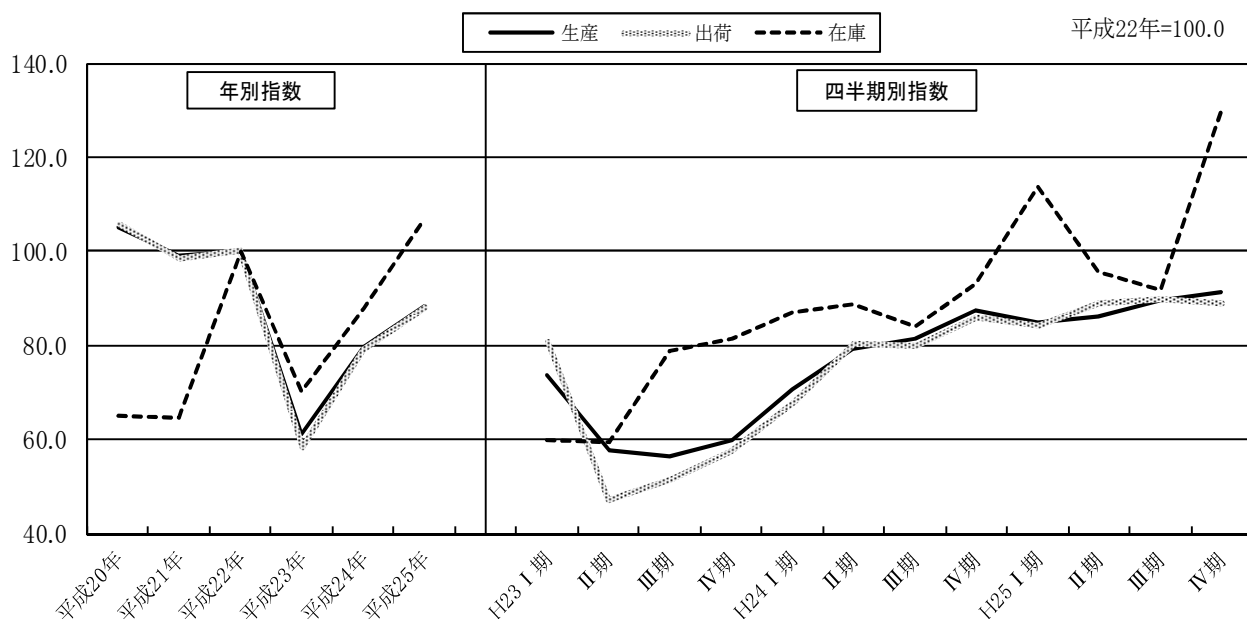

ソ ゴム、皮革製品工業

	生産	出荷	在庫
ウェイト(品目数)	547.4 (6品目)	459.2 (6品目)	406.2 (6品目)

平成25年の状況(年別指数 原指数)

生産指数は、97.1で前年比0.1%の低下であった。

出荷指数は、110.8で前年比9.9%の上昇であった。

在庫指数は、124.6で前年比7.2%の低下であった。

表38 ゴム、皮革製品工業 年別指数の推移(原指数 平成22年=100.0)

	平成20年	平成21年	平成22年	平成23年	平成24年	平成25年
生産	107.6	81.2	100.0	96.0	97.2	97.1
前年比(%)	-	△24.5	23.2	△4.0	1.3	△0.1
出荷	109.3	81.2	100.0	99.4	100.8	110.8
前年比(%)	-	△25.7	23.2	△0.6	1.4	9.9
在庫	96.2	86.7	100.0	128.4	134.2	124.6
前年比(%)	-	△9.9	15.3	28.4	4.5	△7.2

表39 ゴム、皮革製品工業 四半期別指数の推移(季節調整済指数 平成22年=100.0)

	平成23年				平成24年				平成25年			
	I期	II期	III期	IV期	I期	II期	III期	IV期	I期	II期	III期	IV期
生産	87.8	93.5	99.2	103.4	107.5	103.1	93.1	87.2	92.4	95.6	97.9	102.7
前期比(%)	△11.1	6.5	6.1	4.2	4.0	△4.1	△9.7	△6.3	6.0	3.5	2.4	4.9
出荷	90.6	98.7	102.1	106.8	109.6	107.8	96.3	90.2	98.0	111.2	113.2	121.1
前期比(%)	△8.9	8.9	3.4	4.6	2.6	△1.6	△10.7	△6.3	8.6	13.5	1.8	7.0
在庫	125.6	131.2	127.9	130.0	137.9	135.3	133.9	130.0	123.9	128.9	123.4	122.5
前期比(%)	7.8	4.5	△2.5	1.6	6.1	△1.9	△1.0	△2.9	△4.7	4.0	△4.3	△0.7

図25 ゴム、皮革製品工業 年別指数(原指数)、四半期別指数(季節調整済指数)の推移

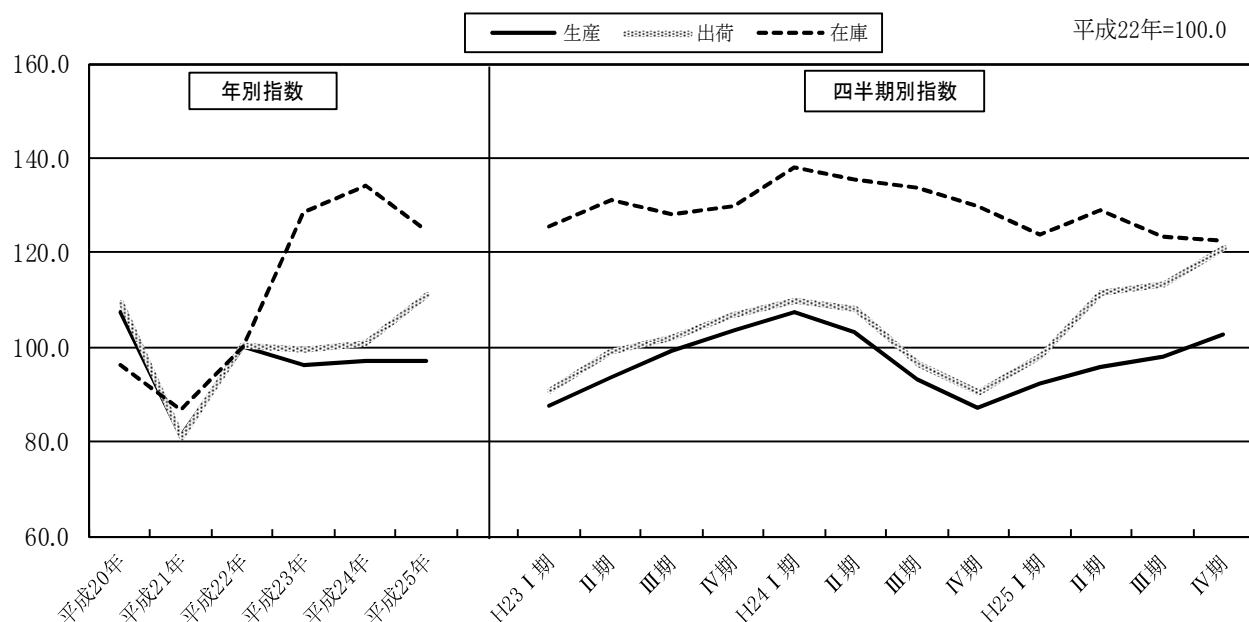

タ 印刷業

	生 産	出 荷	在 庫
ウェイト(品目数)	47.8 (1品目)	35.8 (1品目)	-

平成 25 年の状況(年別指数 原指数)

生産指数は、107.6 で前年比 3.2%の上昇であった。

出荷指数は、107.6 で前年比 3.2%の上昇であった。

表40 印刷業 年別指数の推移(原指数 平成22年=100.0)

	平成20年	平成21年	平成22年	平成23年	平成24年	平成25年
生 産	185.2	170.9	100.0	87.2	104.3	107.6
前年比(%)	-	△ 7.7	△ 41.5	△ 12.8	19.6	3.2
出 荷	185.2	170.9	100.0	87.2	104.3	107.6
前年比(%)	-	△ 7.7	△ 41.5	△ 12.8	19.6	3.2

表41 印刷業 四半期別指数の推移(季節調整済指数 平成22年=100.0)

	平成23年				平成24年				平成25年			
	I 期	II 期	III 期	IV 期	I 期	II 期	III 期	IV 期	I 期	II 期	III 期	IV 期
生 産	89.7	84.8	87.0	88.5	110.1	103.0	104.0	100.1	113.9	108.1	97.7	108.5
前期比(%)	△ 2.2	△ 5.5	2.6	1.7	24.4	△ 6.4	1.0	△ 3.8	13.8	△ 5.1	△ 9.6	11.1
出 荷	89.7	84.8	87.0	88.5	110.1	103.0	104.0	100.1	114.1	108.0	97.9	108.4
前期比(%)	△ 2.2	△ 5.5	2.6	1.7	24.4	△ 6.4	1.0	△ 3.8	14.0	△ 5.3	△ 9.4	10.7

図26 印刷業 年別指数(原指数)、四半期別指数(季節調整済指数)の推移

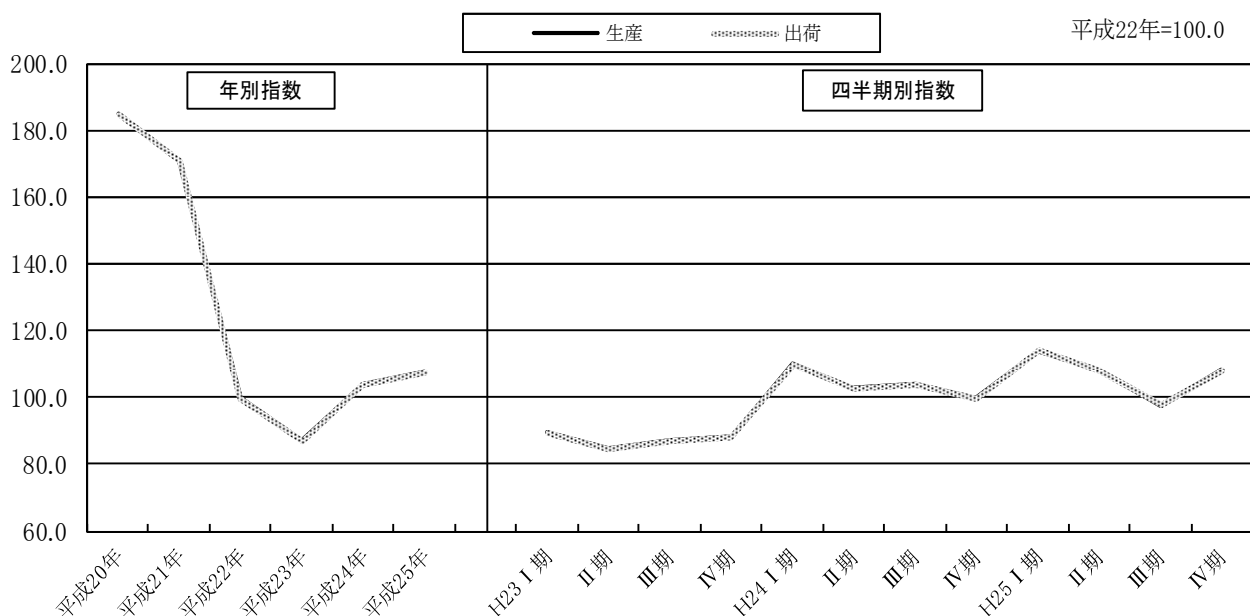

チ 木材・木製品工業

	生産	出荷	在庫
ウェイト(品目数)	47.7 (3品目)	56.6 (3品目)	214.3 (3品目)

平成 25 年の状況(年別指数 原指数)

生産指数は、110.3 で前年比 6.2%の上昇であった。

出荷指数は、107.6 で前年比 4.8%の上昇であった。

在庫指数は、82.9 で前年比 13.2%の低下であった。

表42 木材・木製品工業 年別指数の推移(原指数 平成22年=100.0)

	平成20年	平成21年	平成22年	平成23年	平成24年	平成25年
生産	110.0	94.9	100.0	66.6	103.9	110.3
前年比(%)	-	△ 13.7	5.4	△ 33.4	56.0	6.2
出荷	111.6	94.8	100.0	68.8	102.7	107.6
前年比(%)	-	△ 15.1	5.5	△ 31.2	49.3	4.8
在庫	117.3	115.9	100.0	65.3	95.5	82.9
前年比(%)	-	△ 1.2	△ 13.7	△ 34.7	46.2	△ 13.2

表43 木材・木製品工業 四半期別指数の推移(季節調整済指数 平成22年=100.0)

	平成23年				平成24年				平成25年			
	I期	II期	III期	IV期	I期	II期	III期	IV期	I期	II期	III期	IV期
生産	65.4	15.7	88.6	81.5	99.3	139.8	94.9	94.0	116.2	112.8	101.7	112.1
前期比(%)	△ 28.4	△ 76.0	464.3	△ 8.0	21.8	40.8	△ 32.1	△ 0.9	23.6	△ 2.9	△ 9.8	10.2
出荷	68.1	23.9	89.3	80.9	97.1	136.6	92.5	93.7	116.4	108.6	99.3	107.4
前期比(%)	△ 24.3	△ 64.9	273.6	△ 9.4	20.0	40.7	△ 32.3	1.3	24.2	△ 6.7	△ 8.6	8.2
在庫	64.1	6.5	90.1	84.0	96.3	118.4	91.9	82.1	87.5	87.8	78.1	78.8
前期比(%)	△ 23.7	△ 89.9	1286.2	△ 6.8	14.6	22.9	△ 22.4	△ 10.7	6.6	0.3	△ 11.0	0.9

図27 木材・木製品工業 年別指数(原指数)、四半期別指数(季節調整済指数)の推移

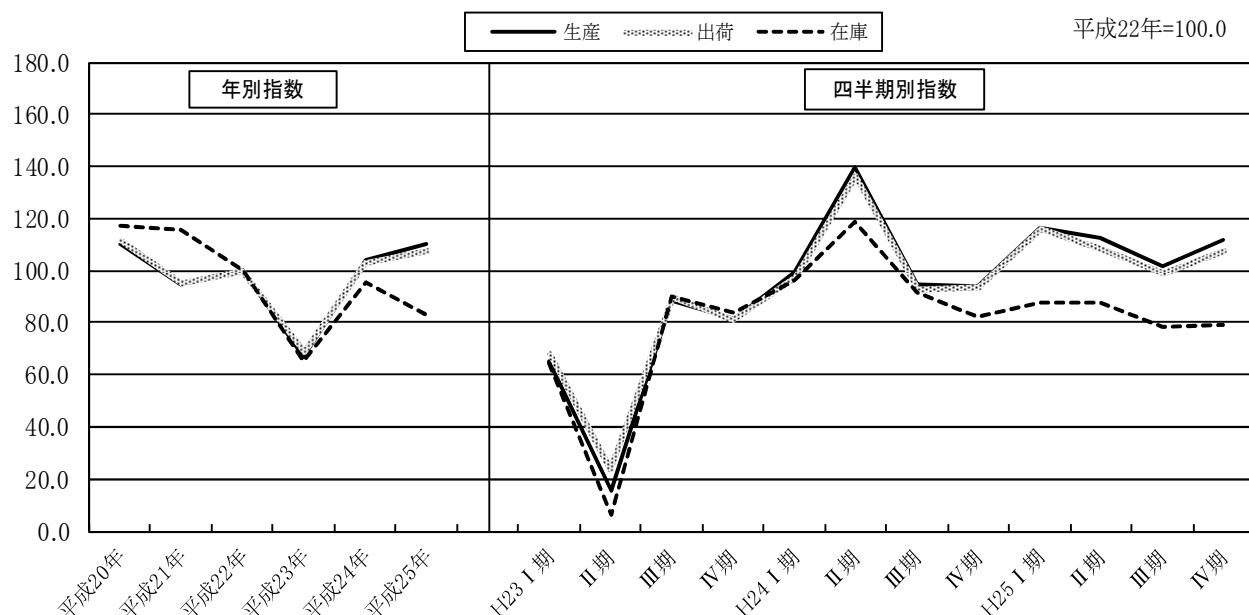

ツ その他製品工業

	生産	出荷	在庫
ウェイト(品目数)	93.5 (5品目)	109.2 (5品目)	103.5 (3品目)

平成25年の状況(年別指数 原指数)

生産指数は、109.4 で前年比 6.6%の上昇であった。

出荷指数は、109.5 で前年比 4.8%の上昇であった。

在庫指数は、119.1 で前年比 6.2%の上昇であった。

表44 その他製品工業 年別指数の推移(原指数 平成22年=100.0)

	平成20年	平成21年	平成22年	平成23年	平成24年	平成25年
生産	114.5	92.8	100.0	65.5	102.6	109.4
前年比(%)	-	△ 19.0	7.8	△ 34.5	56.6	6.6
出荷	119.8	94.9	100.0	65.1	104.5	109.5
前年比(%)	-	△ 20.8	5.4	△ 34.9	60.5	4.8
在庫	171.6	123.0	100.1	108.5	112.1	119.1
前年比(%)	-	△ 28.3	△ 18.6	8.4	3.3	6.2

表45 その他製品工業 四半期別指数の推移(季節調整済指数 平成22年=100.0)

	平成23年				平成24年				平成25年			
	I期	II期	III期	IV期	I期	II期	III期	IV期	I期	II期	III期	IV期
生産	70.8	65.3	67.2	61.5	97.5	102.4	107.6	112.1	103.6	105.3	111.6	119.1
前期比(%)	△ 31.1	△ 7.8	2.9	△ 8.5	58.5	5.0	5.1	4.2	△ 7.6	1.6	6.0	6.7
出荷	71.9	62.3	68.5	62.1	100.5	103.9	106.9	114.4	101.5	105.0	114.2	119.9
前期比(%)	△ 28.5	△ 13.4	10.0	△ 9.3	61.8	3.4	2.9	7.0	△ 11.3	3.4	8.8	5.0
在庫	79.6	127.9	132.9	100.4	129.1	116.5	107.8	96.4	109.8	132.2	109.6	125.5
前期比(%)	△ 41.2	60.7	3.9	△ 24.5	28.6	△ 9.8	△ 7.5	△ 10.6	13.9	20.4	△ 17.1	14.5

図28 その他製品工業 年別指数(原指数)、四半期別指数(季節調整済指数)の推移

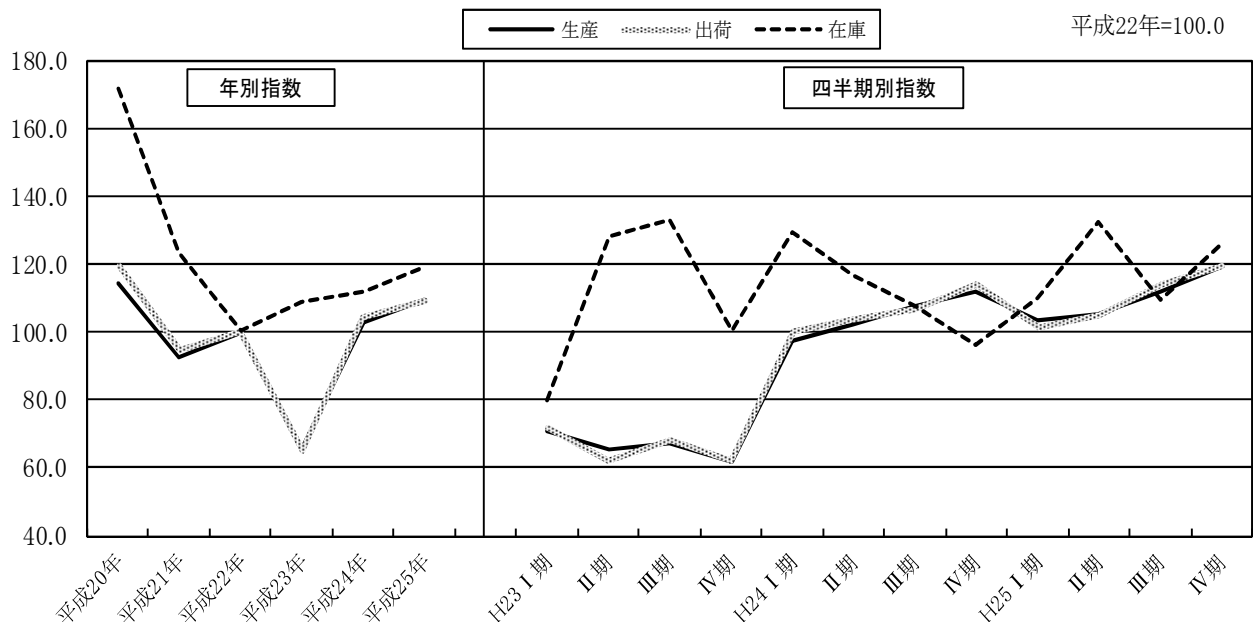

テ 鉱業

	生産	出荷	在庫
ウェイト(品目数)	19.5 (1品目)	4.2 (1品目)	0.6 (1品目)

平成 25 年の状況(年別指数 原指数)

生産指数は、115.7 で前年比 5.1%の上昇であった。

出荷指数は、55.5 で前年比 38.9%の低下であった。

在庫指数は、126.3 で前年比 22.4%の上昇であった。

表46 鉱業 年別指数の推移(原指数 平成22年=100.0)

	平成20年	平成21年	平成22年	平成23年	平成24年	平成25年
生産	111.7	95.1	100.0	91.3	110.1	115.7
前年比(%)	-	△ 14.9	5.2	△ 8.7	20.6	5.1
出荷	114.9	97.9	100.0	90.2	90.9	55.5
前年比(%)	-	△ 14.8	2.1	△ 9.8	0.8	△ 38.9
在庫	109.7	116.4	100.0	95.6	103.2	126.3
前年比(%)	-	6.1	△ 14.1	△ 4.4	7.9	22.4

表47 鉱業 四半期別指数の推移(季節調整済指数 平成22年=100.0)

	平成23年				平成24年				平成25年			
	I期	II期	III期	IV期	I期	II期	III期	IV期	I期	II期	III期	IV期
生産	86.3	84.9	88.0	105.0	105.8	119.5	110.2	104.7	112.6	117.0	115.4	118.4
前期比(%)	△ 7.5	△ 1.6	3.7	19.3	0.8	12.9	△ 7.8	△ 5.0	7.5	3.9	△ 1.4	2.6
出荷	86.0	81.9	84.5	109.0	105.1	115.4	89.4	56.3	59.1	53.8	53.6	56.4
前期比(%)	△ 9.9	△ 4.8	3.2	29.0	△ 3.6	9.8	△ 22.5	△ 37.0	5.0	△ 9.0	△ 0.4	5.2
在庫	84.5	96.1	99.4	101.7	100.3	106.4	101.0	105.5	106.9	129.7	133.0	134.3
前期比(%)	1.2	13.7	3.4	2.3	△ 1.4	6.1	△ 5.1	4.5	1.3	21.3	2.5	1.0

図29 鉱業 年別指数(原指数)、四半期別指数(季節調整済指数)の推移

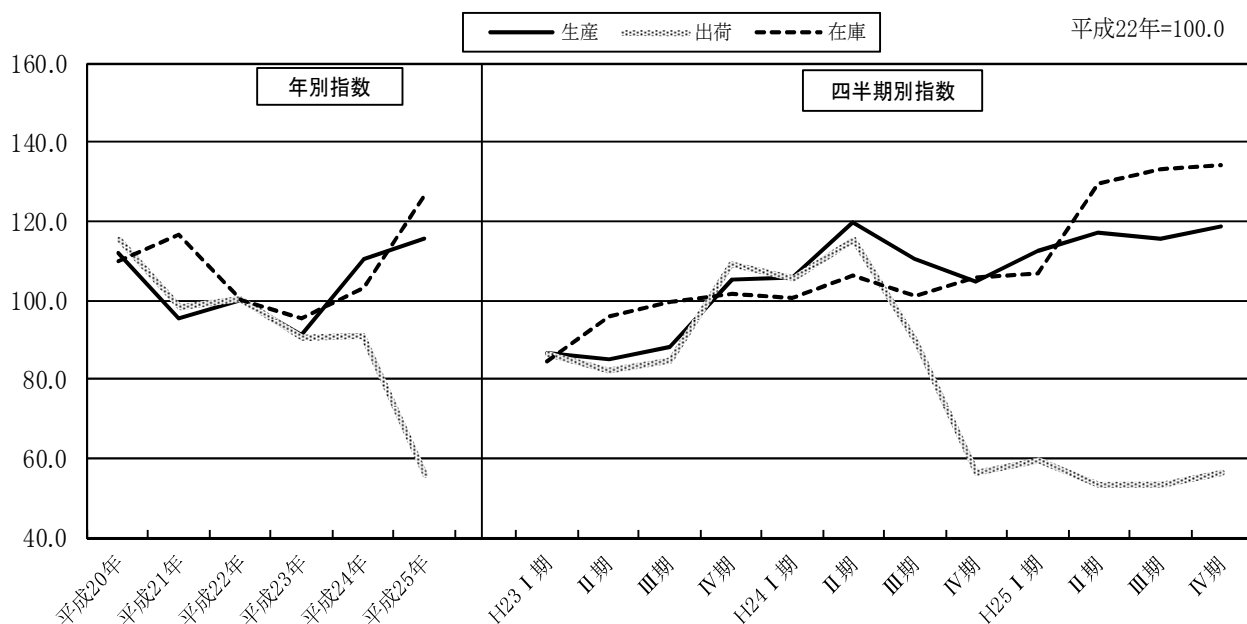

(3) 特殊分類別(財別)の動向

ア 平成25年の概況

(ア) 最終需要財(表49)

生産指数は、年別(原指数)では100.5となり前年比2.1%上昇し、四半期別(季節調整済指数)では、第Ⅰ、Ⅲ及びⅣ期が前期を上回り、第Ⅱ期が前期を下回った。

出荷指数は、年別では97.9となり前年比3.7%上昇し、四半期別では第Ⅰ、Ⅲ及びⅣ期が前期を上回り、第Ⅱ期が前期を下回った。

在庫指数は、年別では96.4となり前年比6.3%低下し、四半期別では第Ⅳ期が前期を上回り、第Ⅰ期から第Ⅲ期までが前期を下回った。

(イ) 生産財(表50)

生産指数は、年別では81.4となり前年比7.2%低下し、四半期別では第Ⅱ期から第Ⅳ期までが前期を上回り、第Ⅰ期が前期から横ばいとなった。

出荷指数は、年別では82.0となり前年比4.7%低下し、四半期別では第Ⅰ期から第Ⅳ期までが前期を上回った。

在庫指数は、年別では111.4となり前年比5.8%低下し、四半期別では第Ⅲ期が前期を上回り、第Ⅰ、Ⅱ及びⅣ期が前期を下回った。

表48 特殊分類別(財別)指数の推移(年別指数 原指数 平成22年=100.0)

		年別指数(原指数)						前年比(%)					寄与度
		平成20年	平成21年	平成22年	平成23年	平成24年	平成25年	平成21年	平成22年	平成23年	平成24年	平成25年	
生 産	鉱工業	109.3	84.9	100.0	88.9	92.5	90.0	△ 22.3	17.8	△ 11.1	4.0	△ 2.7	
	最終需要財	108.7	92.6	100.0	89.4	98.4	100.5	△ 14.8	8.0	△ 10.6	10.1	2.1	1.019
	投資財	108.3	90.0	100.0	102.5	118.3	123.6	△ 16.9	11.1	2.5	15.4	4.5	1.110
	資本財	109.3	88.9	100.0	108.0	120.0	124.7	△ 18.7	12.5	8.0	11.1	3.9	0.717
	建設財	105.5	93.1	100.0	87.9	113.5	120.5	△ 11.8	7.4	△ 12.1	29.1	6.2	0.398
	消費財	109.1	94.6	100.0	79.4	83.3	82.9	△ 13.3	5.7	△ 20.6	4.9	△ 0.5	△ 0.110
	耐久消費財	113.5	88.0	100.0	92.7	83.6	69.7	△ 22.5	13.6	△ 7.3	△ 9.8	△ 16.6	△ 1.231
	非耐久消費財	106.9	97.7	100.0	73.2	83.1	89.1	△ 8.6	2.4	△ 26.8	13.5	7.2	1.123
	生産財	109.8	78.6	100.0	88.4	87.7	81.4	△ 28.4	27.2	△ 11.6	△ 0.8	△ 7.2	△ 3.754
	鉱工業用生産財	109.0	77.1	100.0	88.4	87.5	81.0	△ 29.3	29.7	△ 11.6	△ 1.0	△ 7.4	△ 3.723
その他用生産財	130.9	115.0	100.0	88.5	91.6	92.2	△ 12.1	△ 13.0	△ 11.5	3.5	0.7	0.014	
出 荷	鉱工業	107.9	85.0	100.0	86.1	89.6	88.8	△ 21.2	17.6	△ 13.9	4.1	△ 0.9	
	最終需要財	107.4	92.0	100.0	84.9	94.4	97.9	△ 14.3	8.7	△ 15.1	11.2	3.7	1.666
	投資財	108.2	89.4	100.0	95.6	111.5	115.7	△ 17.4	11.9	△ 4.4	16.6	3.8	0.733
	資本財	108.6	86.6	100.0	100.2	111.9	114.7	△ 20.3	15.5	0.2	11.7	2.5	0.337
	建設財	107.3	95.6	100.0	85.3	110.7	117.8	△ 10.9	4.6	△ 14.7	29.8	6.4	0.386
	消費財	107.0	93.5	100.0	78.8	84.5	87.6	△ 12.6	7.0	△ 21.2	7.2	3.7	0.934
	耐久消費財	114.3	87.8	100.0	94.4	86.8	82.7	△ 23.2	13.9	△ 5.6	△ 8.1	△ 4.7	△ 0.416
	非耐久消費財	103.2	96.5	100.0	70.9	83.3	90.0	△ 6.5	3.6	△ 29.1	17.5	8.0	1.340
	生産財	108.2	79.8	100.0	87.0	86.0	82.0	△ 26.2	25.3	△ 13.0	△ 1.1	△ 4.7	△ 2.560
	鉱工業用生産財	107.3	78.6	100.0	86.9	85.8	81.7	△ 26.7	27.2	△ 13.1	△ 1.3	△ 4.8	△ 2.533
その他用生産財	134.4	115.2	100.0	89.1	89.4	88.3	△ 14.3	△ 13.2	△ 10.9	0.3	△ 1.2	△ 0.024	
在 庫	鉱工業	111.9	102.8	100.0	98.4	113.6	106.8	△ 8.1	△ 2.7	△ 1.6	15.4	△ 6.0	
	最終需要財	119.3	106.0	100.0	89.0	102.9	96.4	△ 11.1	△ 5.7	△ 11.0	15.6	△ 6.3	△ 1.735
	投資財	128.0	111.8	100.0	77.2	84.9	79.6	△ 12.7	△ 10.6	△ 22.8	10.0	△ 6.2	△ 0.607
	資本財	116.3	106.2	100.0	86.5	113.8	99.2	△ 8.7	△ 5.8	△ 13.5	31.6	△ 12.8	△ 0.418
	建設財	131.9	113.7	100.0	74.2	75.3	73.1	△ 13.8	△ 12.0	△ 25.8	1.5	△ 2.9	△ 0.189
	消費財	112.7	101.6	100.0	97.9	116.4	108.9	△ 9.8	△ 1.6	△ 2.1	18.9	△ 6.4	△ 1.142
	耐久消費財	128.3	119.1	100.0	125.2	149.7	113.9	△ 7.2	△ 16.0	25.2	19.6	△ 23.9	△ 2.082
	非耐久消費財	103.1	90.8	100.0	81.0	95.8	105.9	△ 11.9	10.1	△ 19.0	18.3	10.5	0.950
	生産財	108.6	101.4	100.0	102.5	118.3	111.4	△ 6.6	△ 1.4	2.5	15.4	△ 5.8	△ 4.233
	鉱工業用生産財	109.4	100.7	100.0	106.4	122.9	115.9	△ 8.0	△ 0.7	6.4	15.5	△ 5.7	△ 3.864
その他用生産財	101.3	108.2	100.0	67.5	76.3	71.2	6.8	△ 7.6	△ 32.5	13.0	△ 6.7	△ 0.313	

表49 最終需要財の推移(年別指数(原指数)、四半期別指数(季節調整済指数)、平成22年=100.0)

	年別指数(原指数)						四半期別指数(季節調整済指数)											
	平成20年	平成21年	平成22年	平成23年	平成24年	平成25年	平成23年				平成24年				平成25年			
							I期	II期	III期	IV期	I期	II期	III期	IV期	I期	II期	III期	IV期
生産	108.7	92.6	100.0	89.4	98.4	100.5	90.5	86.6	91.0	91.2	99.6	101.1	96.3	97.1	99.3	95.8	100.6	106.2
前年又は前期比(%)	-	△ 14.8	8.0	△ 10.6	10.1	2.1	△ 7.3	△ 4.3	5.1	0.2	9.2	1.5	△ 4.7	0.8	2.3	△ 3.5	5.0	5.6
出荷	107.4	92.0	100.0	84.9	94.4	97.9	90.2	80.7	86.1	84.8	94.3	97.2	92.8	93.4	95.1	93.7	98.2	104.4
前年又は前期比(%)	-	△ 14.3	8.7	△ 15.1	11.2	3.7	△ 6.0	△ 10.5	6.7	△ 1.5	11.2	3.1	△ 4.5	0.6	1.8	△ 1.5	4.8	6.3
在庫	119.3	106.0	100.0	89.0	102.9	96.4	90.0	79.5	92.2	94.0	102.0	108.1	101.9	100.0	98.0	94.9	93.3	99.2
前年又は前期比(%)	-	△ 11.1	△ 5.7	△ 11.0	15.6	△ 6.3	△ 6.7	△ 11.7	16.0	2.0	8.5	6.0	△ 5.7	△ 1.9	△ 2.0	△ 3.2	△ 1.7	6.3

図30 最終需要財の推移(年別指数(原指数)、四半期別指数(季節調整済指数))



表50 生産財の推移(年別指数(原指数)、四半期別指数(季節調整済指数)、平成22年=100.0)

	年別指数(原指数)						四半期別指数(季節調整済指数)											
	平成20年	平成21年	平成22年	平成23年	平成24年	平成25年	平成23年				平成24年				平成25年			
							I期	II期	III期	IV期	I期	II期	III期	IV期	I期	II期	III期	IV期
生産	109.8	78.6	100.0	88.4	87.7	81.4	89.2	81.9	91.4	91.2	97.7	93.5	82.3	78.5	78.5	79.7	81.7	85.6
前年又は前期比(%)	-	△ 28.4	27.2	△ 11.6	△ 0.8	△ 7.2	△ 10.5	△ 8.2	11.6	△ 0.2	7.1	△ 4.3	△ 12.0	△ 4.6	0.0	1.5	2.5	4.8
出荷	108.2	79.8	100.0	87.0	86.0	82.0	89.2	78.5	89.5	90.9	94.5	91.3	80.9	77.4	78.8	80.7	83.5	84.8
前年又は前期比(%)	-	△ 26.2	25.3	△ 13.0	△ 1.1	△ 4.7	△ 9.3	△ 12.0	14.0	1.6	4.0	△ 3.4	△ 11.4	△ 4.3	1.8	2.4	3.5	1.6
在庫	108.6	101.4	100.0	102.5	118.3	111.4	97.8	91.9	108.8	111.1	116.9	120.1	119.8	116.3	112.3	111.9	112.8	108.5
前年又は前期比(%)	-	△ 6.6	△ 1.4	2.5	15.4	△ 5.8	△ 3.5	△ 6.0	18.4	2.1	5.2	2.7	△ 0.2	△ 2.9	△ 3.4	△ 0.4	0.8	△ 3.8

図31 生産財の推移(年別指数(原指数)、四半期別指数(季節調整済指数))

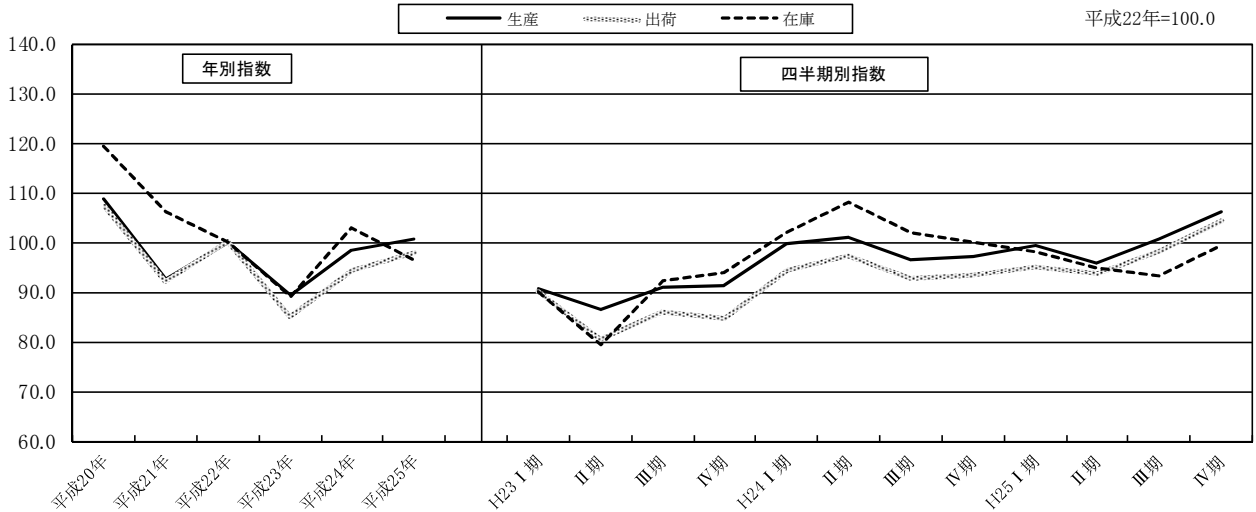
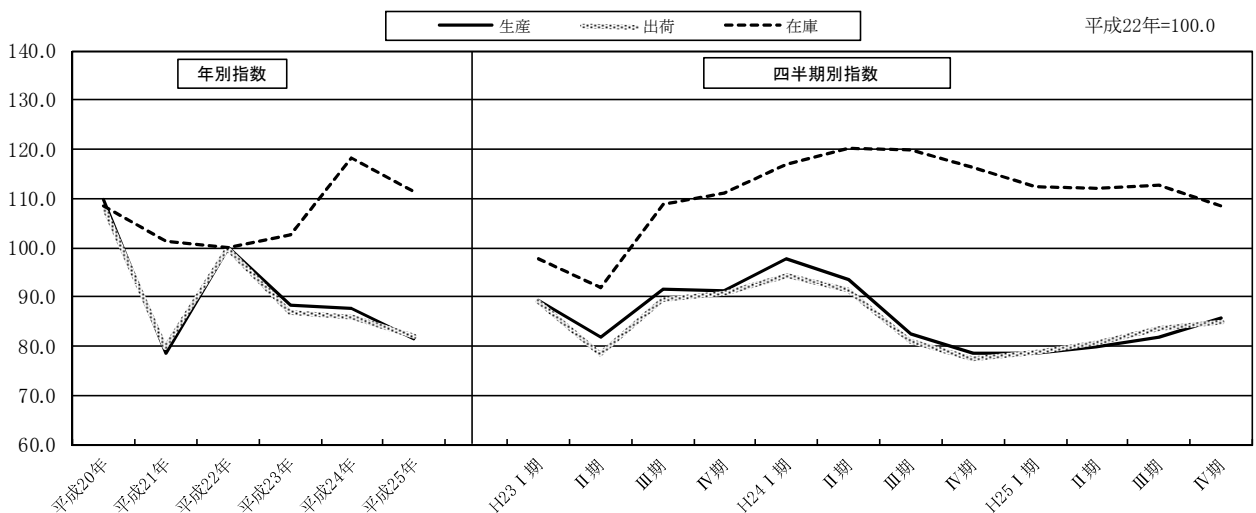

イ 投資財(表 51)

生産指数は、年別では123.6となり前年比4.5%上昇し、四半期別では第Ⅰ、Ⅲ及びⅣ期が前期を上回り、第Ⅱ期が前期を下回った。

出荷指数は、年別では115.7となり前年比3.8%上昇し、四半期別では第Ⅰ、Ⅲ及びⅣ期が前期を上回り、第Ⅱ期が前期を下回った。

在庫指数は、年別では79.6となり前年比6.2%低下し、四半期別では第Ⅱ期から第Ⅳ期までが前期を上回り、第Ⅰ期が前期を下回った。

(ア) 資本財(表 52)

投資財のうち資本財の生産指数は、年別では124.7となり前年比3.9%上昇し、四半期別では第Ⅰ、Ⅲ及びⅣ期が前期を上回り、第Ⅱ期が前期を下回った。

出荷指数は、年別では114.7となり前年比2.5%上昇し、四半期別では第Ⅰ、Ⅲ及びⅣ期が前期を上回り、第Ⅱ期が前期を下回った。

在庫指数は、年別では99.2となり前年比12.8%低下し、四半期別では第Ⅱ期と第Ⅳ期が前期を上回り、第Ⅰ期と第Ⅲ期が前期を下回った。

(イ) 建設財(表 53)

投資財のうち建設財の生産指数は、年別では120.5となり前年比6.2%上昇し、四半期別では第Ⅰ期から第Ⅳ期までが前期を上回った。

出荷指数は、年別では117.8となり前年比6.4%上昇し、四半期別では第Ⅰ期から第Ⅳ期までが前期を上回った。

在庫指数は、年別では73.1となり前年比2.9%低下し、四半期別では、第Ⅱ期と第Ⅲ期が前期を上回り、第Ⅰ期と第Ⅳ期が前期を下回った。

表51 投資財の推移(年別指数(原指数)、四半期別指数(季節調整済指数)、平成22年=100.0)

	年別指数(原指数)						四半期別指数(季節調整済指数)											
	平成20年	平成21年	平成22年	平成23年	平成24年	平成25年	平成23年				平成24年				平成25年			
							I期	II期	III期	IV期	I期	II期	III期	IV期	I期	II期	III期	IV期
生産	108.3	90.0	100.0	102.5	118.3	123.6	99.3	95.9	105.7	109.9	117.2	122.3	115.5	118.9	122.5	119.3	122.9	129.4
前年又は前期比(%)	-	△16.9	11.1	2.5	15.4	4.5	1.5	△3.4	10.2	4.0	6.6	4.4	△5.6	2.9	3.0	△2.6	3.0	5.3
出荷	108.2	89.4	100.0	95.6	111.5	115.7	92.7	89.5	100.5	100.7	111.9	113.7	109.2	112.4	112.7	108.7	115.5	125.3
前年又は前期比(%)	-	△17.4	11.9	△4.4	16.6	3.8	△6.6	△3.5	12.3	0.2	11.1	1.6	△4.0	2.9	0.3	△3.5	6.3	8.5
在庫	128.0	111.8	100.0	77.2	84.9	79.6	84.2	67.9	77.2	79.1	85.3	90.2	84.1	80.4	78.0	78.9	79.4	82.0
前年又は前期比(%)	-	△12.7	△10.6	△22.8	10.0	△6.2	△13.0	△19.4	13.7	2.5	7.8	5.7	△6.8	△4.4	△3.0	1.2	0.6	3.3

図32 投資財の推移(年別指数(原指数)、四半期別指数(季節調整済指数))



表52 資本財の推移(年別指数(原指数)、四半期別指数(季節調整済指数)、平成22年=100.0)

	年別指数(原指数)						四半期別指数(季節調整済指数)											
	平成20年	平成21年	平成22年	平成23年	平成24年	平成25年	平成23年				平成24年				平成25年			
							I期	II期	III期	IV期	I期	II期	III期	IV期	I期	II期	III期	IV期
生産	109.3	88.9	100.0	108.0	120.0	124.7	104.6	102.8	110.1	115.0	120.2	122.4	117.0	121.3	126.1	117.4	123.8	130.9
前年又は前期比(%)	-	△ 18.7	12.5	8.0	11.1	3.9	9.3	△ 1.7	7.1	4.5	4.5	1.8	△ 4.4	3.7	4.0	△ 6.9	5.5	5.7
出荷	108.6	86.6	100.0	100.2	111.9	114.7	96.5	97.7	104.4	104.2	113.9	112.8	108.9	113.1	114.0	102.7	114.6	126.8
前年又は前期比(%)	-	△ 20.3	15.5	0.2	11.7	2.5	△ 1.1	1.2	6.9	△ 0.2	9.3	△ 1.0	△ 3.5	3.9	0.8	△ 9.9	11.6	10.6
在庫	116.3	106.2	100.0	86.5	113.8	99.2	86.1	79.5	80.2	100.9	110.6	116.6	118.8	108.8	95.1	98.2	95.4	108.0
前年又は前期比(%)	-	△ 8.7	△ 5.8	△ 13.5	31.6	△ 12.8	△ 7.5	△ 7.7	0.9	25.8	9.6	5.4	1.9	△ 8.4	△ 12.6	3.3	△ 2.9	13.2

図33 資本財の推移(年別指数(原指数)、四半期別指数(季節調整済指数))

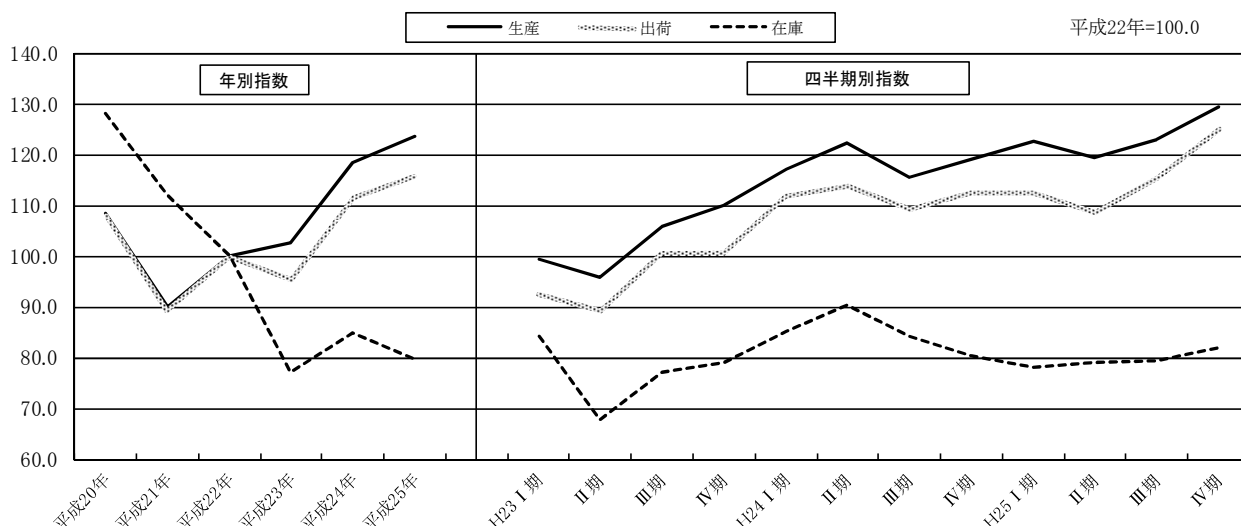

表53 建設財の推移(年別指数(原指数)、四半期別指数(季節調整済指数)、平成22年=100.0)

	年別指数(原指数)						四半期別指数(季節調整済指数)											
	平成20年	平成21年	平成22年	平成23年	平成24年	平成25年	平成23年				平成24年				平成25年			
							I期	II期	III期	IV期	I期	II期	III期	IV期	I期	II期	III期	IV期
生産	105.5	93.1	100.0	87.9	113.5	120.5	82.4	75.3	94.7	97.0	112.2	118.0	112.8	113.1	114.2	118.1	121.5	127.2
前年又は前期比(%)	-	△ 11.8	7.4	△ 12.1	29.1	6.2	△ 19.7	△ 8.6	25.8	2.4	15.7	5.2	△ 4.4	0.3	1.0	3.4	2.9	4.7
出荷	107.3	95.6	100.0	85.3	110.7	117.8	82.2	72.0	92.7	93.6	107.3	114.9	110.7	110.5	111.3	116.3	119.1	123.8
前年又は前期比(%)	-	△ 10.9	4.6	△ 14.7	29.8	6.4	△ 19.4	△ 12.4	28.8	1.0	14.6	7.1	△ 3.7	△ 0.2	0.7	4.5	2.4	3.9
在庫	131.9	113.7	100.0	74.2	75.3	73.1	83.4	63.5	76.7	72.5	76.7	80.6	72.9	71.5	71.3	72.7	74.5	73.9
前年又は前期比(%)	-	△ 13.8	△ 12.0	△ 25.8	1.5	△ 2.9	△ 14.9	△ 23.9	20.8	△ 5.5	5.8	5.1	△ 9.6	△ 1.9	△ 0.3	2.0	2.5	△ 0.8

図34 建設財の推移(年別指数(原指数)、四半期別指数(季節調整済指数))

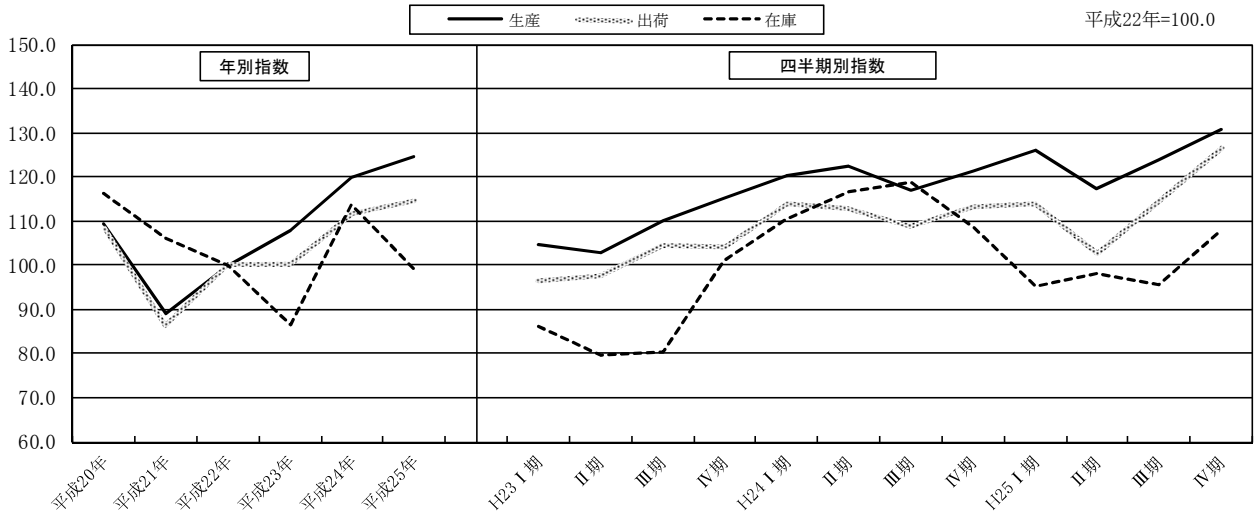
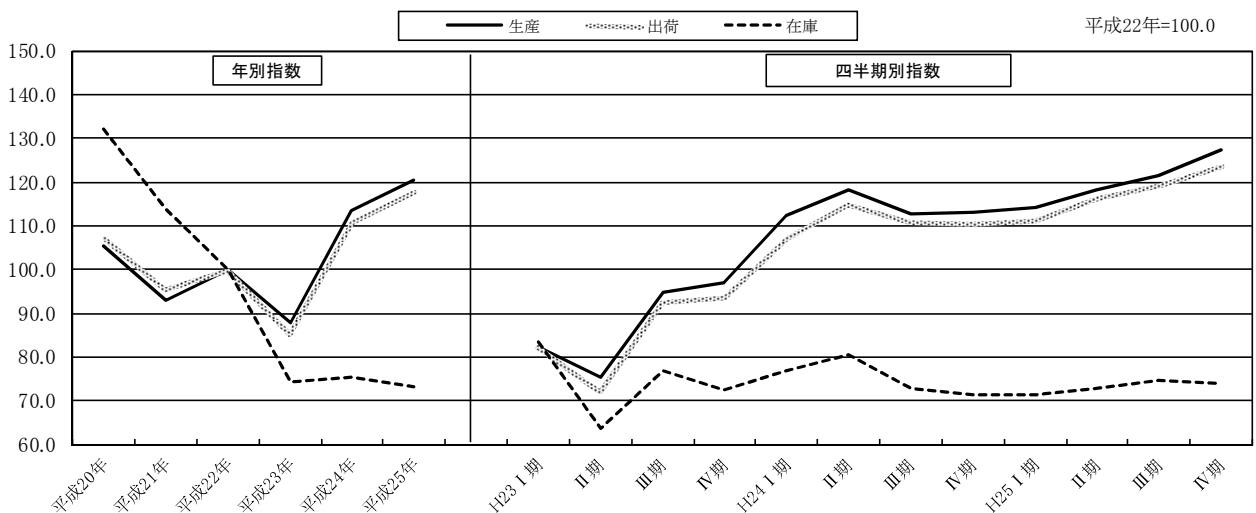

ウ 消費財 (表 54)

生産指数は、年別では 82.9 となり前年比 0.5%低下し、四半期別では第Ⅰ、Ⅲ及びⅣ期が前期を上回り、第Ⅱ期が前期を下回った。

出荷指数は、年別では 87.6 となり前年比 3.7%上昇し、四半期別では第Ⅰ、Ⅲ及びⅣ期が前期を上回り、第Ⅱ期が前期を下回った。

在庫指数は、年別では 108.9 となり前年比 6.4%低下し、四半期別では第Ⅳ期が前期を上回り、第Ⅰ期から第Ⅲ期までが前期を下回った。

(ア) 耐久消費財 (表 55)

消費財のうち耐久消費財の生産指数は、年別では 69.7 となり前年比 16.6%低下し、四半期別では第Ⅰ、Ⅲ及びⅣ期が前期を上回り、第Ⅱ期が前期を下回った。

出荷指数は、年別では 82.7 となり前年比 4.7%低下し、四半期別では第Ⅰ、Ⅲ及びⅣ期が前期を上回り、第Ⅱ期が前期を下回った。

在庫指数は、年別では 113.9 となり前年比 23.9%低下し、四半期別では第Ⅰ期から第Ⅳ期までが前期を下回った。

(イ) 非耐久消費財 (表 56)

消費財のうち非耐久消費財の生産指数は、年別では 89.1 となり前年比 7.2%上昇し、四半期別では第Ⅰ、Ⅲ及びⅣ期が前期を上回り、第Ⅱ期が前期から横ばいとなった。

出荷指数は、年別では 90.0 となり前年比 8.0%上昇し、四半期別では第Ⅰ期から第Ⅳ期までが前期を上回った。

在庫指数は、年別では 105.9 となり前年比 10.5%上昇し、四半期別では第Ⅰ期と第Ⅳ期が前期を上回り、第Ⅱ期と第Ⅲ期が前期を下回った。

表54 消費財の推移 (年別指数(原指数)、四半期別指数(季節調整済指数)、平成22年=100.0)

	年別指数 (原指数)						四半期別指数 (季節調整済指数)											
	平成20年	平成21年	平成22年	平成23年	平成24年	平成25年	平成23年				平成24年				平成25年			
							I期	II期	III期	IV期	I期	II期	III期	IV期	I期	II期	III期	IV期
生産	109.1	94.6	100.0	79.4	83.3	82.9	84.1	79.5	79.2	77.1	86.5	86.0	81.2	80.5	80.9	79.4	83.2	88.2
前年又は前期比 (%)	-	△ 13.3	5.7	△ 20.6	4.9	△ 0.5	△ 13.6	△ 5.5	△ 0.4	△ 2.7	12.2	△ 0.6	△ 5.6	△ 0.9	0.5	△ 1.9	4.8	6.0
出荷	107.0	93.5	100.0	78.8	84.5	87.6	89.7	75.2	77.2	76.0	84.1	87.6	82.7	83.0	84.9	84.7	88.1	92.4
前年又は前期比 (%)	-	△ 12.6	7.0	△ 21.2	7.2	3.7	△ 4.8	△ 16.2	2.7	△ 1.6	10.7	4.2	△ 5.6	0.4	2.3	△ 0.2	4.0	4.9
在庫	112.7	101.6	100.0	97.9	116.4	108.9	94.2	88.7	103.8	104.8	114.5	121.6	115.6	114.6	112.6	107.3	103.7	112.0
前年又は前期比 (%)	-	△ 9.8	△ 1.6	△ 2.1	18.9	△ 6.4	△ 1.4	△ 5.8	17.0	1.0	9.3	6.2	△ 4.9	△ 0.9	△ 1.7	△ 4.7	△ 3.4	8.0

図35 消費財の推移 (年別指数(原指数)、四半期別指数(季節調整済指数))



表55 耐久消費財の推移(年別指数(原指数)、四半期別指数(季節調整済指数)、平成22年=100.0)

	年別指数(原指数)						四半期別指数(季節調整済指数)											
	平成20年	平成21年	平成22年	平成23年	平成24年	平成25年	平成23年				平成24年				平成25年			
							I期	II期	III期	IV期	I期	II期	III期	IV期	I期	II期	III期	IV期
生産	113.5	88.0	100.0	92.7	83.6	69.7	88.8	98.6	98.4	87.6	110.4	87.6	74.5	66.3	69.7	64.1	68.7	76.9
前年又は前期比(%)	-	△ 22.5	13.6	△ 7.3	△ 9.8	△ 16.6	△ 11.8	11.0	△ 0.2	△ 11.0	26.0	△ 20.7	△ 15.0	△ 11.0	5.1	△ 8.0	7.2	11.9
出荷	114.3	87.8	100.0	94.4	86.8	82.7	96.5	99.1	98.5	86.7	103.7	91.8	80.0	72.5	84.8	75.8	82.5	89.1
前年又は前期比(%)	-	△ 23.2	13.9	△ 5.6	△ 8.1	△ 4.7	△ 4.3	2.7	△ 0.6	△ 12.0	19.6	△ 11.5	△ 12.9	△ 9.4	17.0	△ 10.6	8.8	8.0
在庫	128.3	119.1	100.0	125.2	149.7	113.9	127.1	115.4	130.9	128.2	145.0	162.7	152.1	141.0	124.0	118.2	111.2	100.3
前年又は前期比(%)	-	△ 7.2	△ 16.0	25.2	19.6	△ 23.9	16.8	△ 9.2	13.4	△ 2.1	13.1	12.2	△ 6.5	△ 7.3	△ 12.1	△ 4.7	△ 5.9	△ 9.8

図36 耐久消費財の推移(年別指数(原指数)、四半期別指数(季節調整済指数))

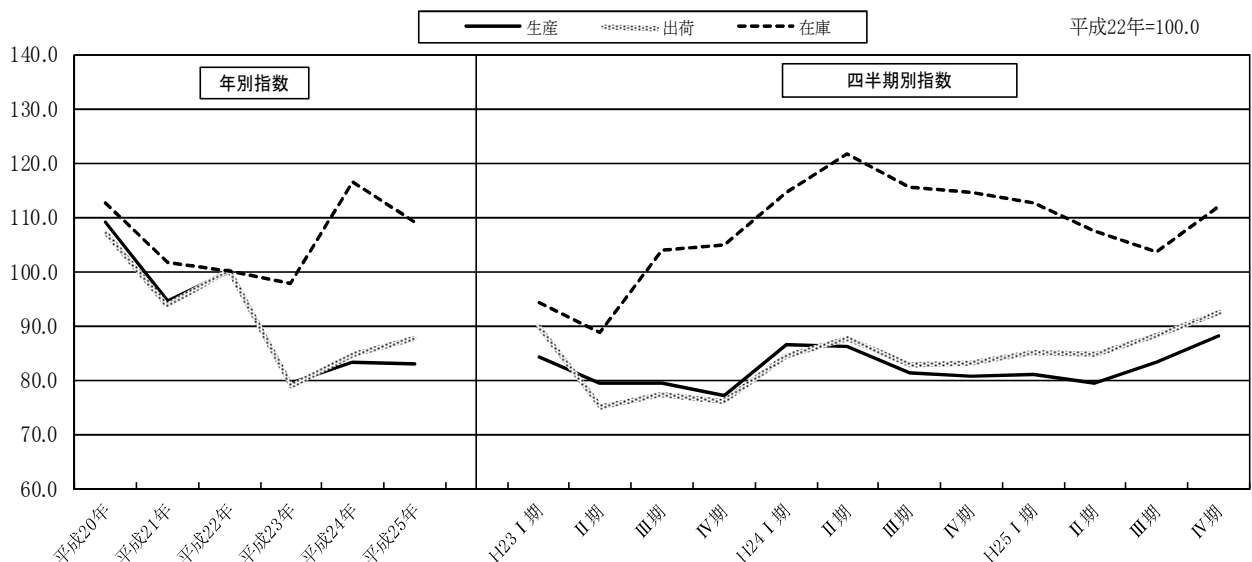

表56 非耐久消費財の推移(年別指数(原指数)、四半期別指数(季節調整済指数)、平成22年=100.0)

	年別指数(原指数)						四半期別指数(季節調整済指数)											
	平成20年	平成21年	平成22年	平成23年	平成24年	平成25年	平成23年				平成24年				平成25年			
							I期	II期	III期	IV期	I期	II期	III期	IV期	I期	II期	III期	IV期
生産	106.9	97.7	100.0	73.2	83.1	89.1	83.0	70.9	69.4	71.3	76.7	85.5	84.4	85.7	85.9	85.9	90.0	94.3
前年又は前期比(%)	-	△ 8.6	2.4	△ 26.8	13.5	7.2	△ 12.4	△ 14.6	△ 2.1	2.7	7.6	11.5	△ 1.3	1.5	0.2	0.0	4.8	4.8
出荷	103.2	96.5	100.0	70.9	83.3	90.0	86.5	63.9	66.3	69.2	74.6	86.2	85.2	86.1	86.6	88.6	91.2	93.0
前年又は前期比(%)	-	△ 6.5	3.6	△ 29.1	17.5	8.0	△ 2.8	△ 26.1	3.8	4.4	7.8	15.5	△ 1.2	1.1	0.6	2.3	2.9	2.0
在庫	103.1	90.8	100.0	81.0	95.8	105.9	72.6	72.9	87.0	90.0	94.9	97.7	93.6	97.3	106.1	100.2	98.4	118.8
前年又は前期比(%)	-	△ 11.9	10.1	△ 19.0	18.3	10.5	△ 16.9	0.4	19.3	3.4	5.4	3.0	△ 4.2	4.0	9.0	△ 5.6	△ 1.8	20.7

図37 非耐久消費財の推移(年別指数(原指数)、四半期別指数(季節調整済指数))

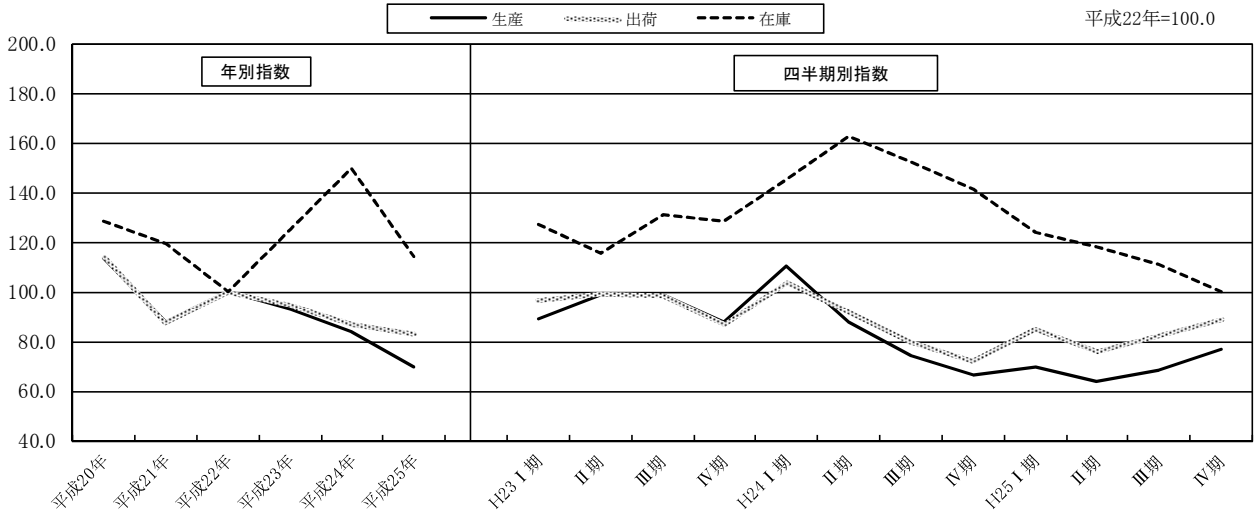
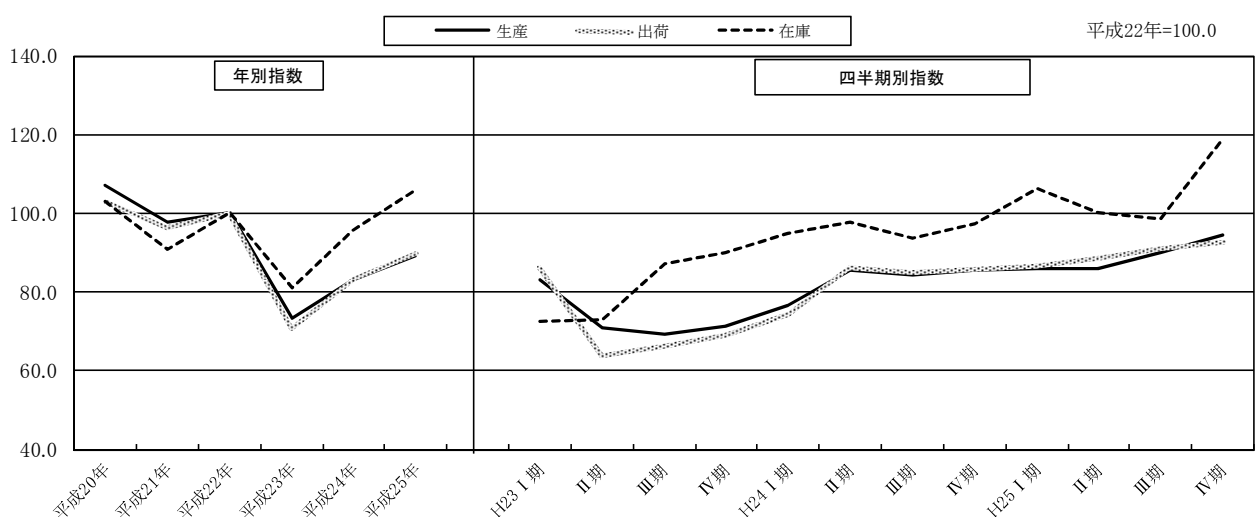

2 電力・ガス事業の推移

生産指数は、年別では21.6となり前年比24.5%低下し、四半期別では第Ⅱ期が前期を上回り、第Ⅰ、Ⅲ及びⅣ期が前期を下回った。

品目別にみると、電力は、年別では21.5となり前年比24.6%低下し、ガスは、年別では50.2となり前年比50.4%低下した。

表57 電力・ガス事業 生産指数の推移(年別指数(原指数)、四半期別指数(季節調整済指数)、平成22年=100.0)

	年別指数(原指数)						四半期別指数(季節調整済指数)											
	平成20年	平成21年	平成22年	平成23年	平成24年	平成25年	平成23年				平成24年				平成25年			
							I期	II期	III期	IV期	I期	II期	III期	IV期	I期	II期	III期	IV期
電力・ガス事業	105.6	102.6	100.0	26.9	28.6	21.6	59.2	10.0	13.5	12.9	22.6	30.7	33.3	31.3	18.6	24.5	23.8	19.9
前年又は前期比(%)	-	△2.8	△2.5	△73.1	6.3	△24.5	△35.8	△83.1	35.0	△4.4	75.2	35.8	8.5	△6.0	△40.6	31.7	△2.9	△16.4
電力	105.5	102.6	100.0	26.8	28.5	21.5	59.1	9.8	13.4	12.8	22.5	30.6	33.2	31.2	18.6	24.4	23.8	19.9
前年又は前期比(%)	-	△2.7	△2.5	△73.2	6.3	△24.6	△36.0	△83.4	36.7	△4.5	75.8	36.0	8.5	△6.0	△40.4	31.2	△2.5	△16.4
ガス	120.7	95.4	100.0	91.1	101.2	50.2	88.3	88.8	91.2	95.9	104.8	103.4	98.5	95.1	54.6	51.1	48.1	46.0
前年又は前期比(%)	-	△21.0	4.8	△8.9	11.1	△50.4	△7.2	0.6	2.7	5.2	9.3	△1.3	△4.7	△3.5	△42.6	△6.4	△5.9	△4.4

図38 電力・ガス事業 生産指数の推移(年別指数(原指数)、四半期別指数(季節調整済指数))

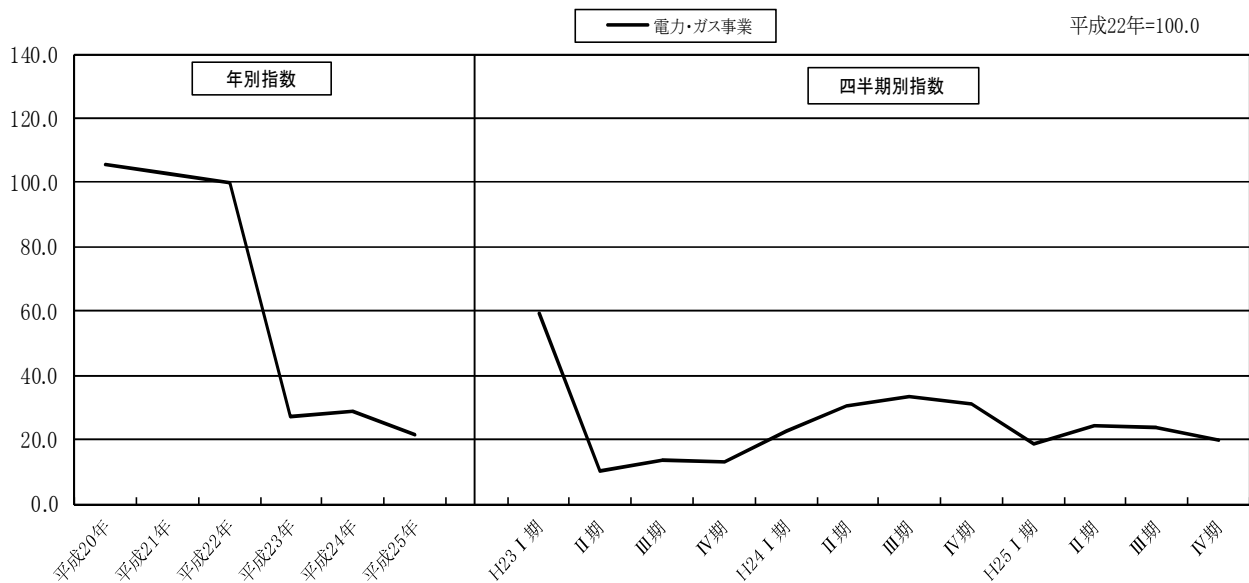

IV 統計表

1 原指数 平成22年=100

平成22年(2010年)=100.0

									参考系列				品 目 数 ウ ェ イ ト
パルプ・ 紙・紙加工 品工業	繊維工業	食料品・ たばこ 工業	その他 工業	ゴム、皮革 製品工業	印刷業	木材・木 製品工業	その他 製品工業	鉱業	産業総合 (鉱工業、 電力・ガス の合計)	電力・ ガス事業	旧一般 機械工業	旧精密 機械工業	
231.6	182.4	981.8	736.4	547.4	47.8	47.7	93.5	19.5	14176.4	4176.4	661.2	634.3	
104.1	170.9	105.1	113.6	107.6	185.2	110.0	114.5	111.7	108.2	105.6	124.1	108.8	
93.5	112.4	99.0	89.4	81.2	170.9	94.9	92.8	95.1	90.1	102.6	73.0	86.1	2008年平均
100.0	100.0	100.0	100.0	100.0	100.0	100.0	100.0	100.0	100.0	100.0	100.0	100.0	2009年平均
91.0	92.1	61.2	89.6	96.0	87.2	66.6	65.5	91.3	70.6	26.9	97.4	99.2	2010年平均
95.5	84.1	79.6	98.8	97.2	104.3	103.9	102.6	110.1	73.7	28.6	97.5	100.2	2011年平均
97.2	84.8	88.1	100.2	97.1	107.6	110.3	109.4	115.7	69.8	21.6	88.7	109.0	2012年平均
1.8	0.8	10.7	1.4	△ 0.1	3.2	6.2	6.6	5.1	△ 5.3	△ 24.5	△ 9.0	8.8	2013年平均
81.5	119.7	76.4	80.3	70.5	167.5	90.1	88.3	91.8	86.4	122.0	86.3	90.6	前年比(%)
73.9	144.7	85.7	77.1	66.4	168.6	85.2	89.0	87.0	81.9	111.0	67.9	85.3	2009年1月
88.9	134.0	100.2	87.9	68.4	169.4	97.3	155.5	96.1	85.4	91.9	77.4	92.7	2月
97.0	117.2	109.1	77.4	68.6	170.6	94.0	72.8	86.4	77.0	82.8	68.8	70.6	3月
93.9	99.3	82.6	78.7	70.2	170.4	91.7	74.9	83.5	77.8	89.8	68.2	66.0	4月
95.7	110.1	107.2	90.6	83.2	169.1	92.7	92.7	92.0	87.6	87.7	80.7	77.3	5月
98.1	122.4	113.8	96.1	89.9	170.7	98.8	92.9	93.2	94.8	101.9	73.6	98.5	6月
100.5	101.4	98.2	81.6	74.2	172.8	88.5	74.7	85.8	89.1	112.4	58.5	68.6	7月
98.7	92.3	93.2	102.3	96.4	172.6	104.5	100.3	108.8	97.9	105.3	73.4	88.5	8月
100.5	111.6	95.5	98.0	93.9	173.3	103.6	81.2	105.5	98.8	100.7	76.4	87.5	9月
97.9	101.8	102.0	101.5	97.8	171.9	96.3	89.9	101.7	99.6	104.4	71.7	105.5	10月
95.1	94.8	123.8	100.9	95.0	173.3	96.3	101.0	108.9	104.9	120.8	73.1	102.2	11月
84.7	89.7	84.7	87.4	89.0	78.6	82.1	85.6	100.7	97.2	122.4	72.9	88.6	12月
84.7	90.8	90.1	93.1	94.5	88.7	85.6	90.8	92.2	98.1	109.6	77.1	98.6	2010年1月
100.3	96.6	108.4	112.4	104.2	176.3	100.6	134.0	118.4	109.2	104.7	88.3	130.0	2月
101.4	112.2	118.5	96.6	97.3	105.4	100.5	86.2	88.2	95.8	98.1	104.7	90.4	3月
96.2	89.0	85.0	91.9	91.5	99.8	97.4	87.7	89.0	94.9	104.6	99.1	93.8	4月
96.6	99.3	116.5	107.1	106.5	113.6	109.0	105.7	95.0	102.6	97.3	107.0	99.9	5月
111.2	88.0	120.5	107.8	110.5	84.4	108.6	103.4	105.9	103.8	96.6	120.4	106.5	6月
105.2	84.0	102.6	88.7	89.6	73.3	97.7	87.0	102.0	99.0	104.1	109.7	94.8	7月
103.4	97.9	90.7	107.7	108.8	91.3	101.8	112.2	104.2	100.8	89.0	117.1	109.7	8月
105.9	131.8	79.5	102.4	103.8	97.7	109.0	93.0	107.4	100.6	96.0	108.5	95.0	9月
105.5	108.6	88.2	105.2	106.6	89.0	102.2	107.4	99.6	98.9	88.2	95.1	97.6	10月
105.0	112.0	115.2	99.7	97.8	101.9	105.4	106.8	97.5	99.2	89.5	100.1	95.2	11月
97.3	116.3	68.2	90.0	92.3	72.9	87.4	87.1	85.7	91.1	92.9	92.8	94.4	12月
90.1	103.9	81.1	98.9	100.1	94.6	85.6	100.4	95.5	97.1	96.1	99.2	102.5	2011年1月
57.9	93.0	47.3	54.9	57.4	103.2	5.3	41.0	71.3	58.2	30.5	86.3	110.1	2月
54.2	86.1	41.2	70.8	82.2	75.6	12.6	31.3	87.2	50.6	6.8	106.3	86.3	3月
80.7	86.2	62.3	81.3	87.7	85.8	14.1	75.9	66.4	59.3	9.8	93.1	77.9	4月
94.4	86.0	71.0	93.5	104.6	92.6	15.7	68.2	81.7	69.7	8.4	108.2	100.5	5月
108.4	75.8	63.7	101.0	109.7	79.9	95.5	64.0	78.2	71.4	13.5	98.2	96.4	6月
108.8	89.5	54.1	84.6	90.4	66.6	85.0	59.6	90.3	67.0	13.7	84.4	112.7	7月
101.1	103.4	52.3	101.6	105.7	98.1	110.0	75.5	96.2	71.6	11.5	101.6	111.2	8月
104.1	91.3	56.0	102.4	111.6	84.3	103.5	56.7	121.8	71.6	12.0	101.3	104.7	9月
97.9	84.8	63.2	102.5	110.5	99.6	95.0	61.1	118.0	69.8	11.0	104.5	95.3	10月
97.5	88.8	73.8	94.1	99.6	93.0	90.0	64.8	102.9	69.6	16.0	93.2	98.1	11月
88.6	92.1	57.3	91.0	93.8	83.6	73.0	87.2	94.7	69.0	23.9	97.9	86.6	12月
87.4	94.6	62.0	102.3	105.4	101.4	78.9	97.0	95.9	75.1	25.7	112.0	107.1	2012年1月
89.1	92.4	74.4	113.3	109.2	155.1	80.1	133.0	121.1	81.0	29.9	103.8	112.0	2月
92.0	83.8	71.3	102.6	101.7	103.4	142.3	87.2	109.3	71.2	23.5	112.9	94.4	3月
93.8	84.7	78.3	95.9	95.2	105.0	125.7	80.4	106.0	72.8	24.2	107.6	92.6	4月
97.1	82.6	89.5	104.5	105.3	99.7	102.0	103.6	117.1	76.7	27.8	108.9	109.4	5月
104.2	77.4	87.3	104.9	105.9	93.4	105.3	104.7	114.1	78.1	32.2	105.6	110.6	6月
102.9	66.6	78.3	87.1	84.2	88.7	97.8	98.2	107.6	70.0	32.5	87.2	100.0	7月
94.0	90.4	75.5	99.4	95.9	105.5	112.3	110.3	108.8	71.6	29.4	89.0	102.7	8月
97.3	84.4	86.4	94.6	92.8	100.5	112.1	92.8	123.6	73.3	25.9	93.0	111.3	9月
102.2	78.5	86.4	97.8	91.5	115.7	108.6	120.0	122.2	73.0	31.6	81.1	106.2	10月
97.7	82.2	108.0	92.2	85.9	99.5	108.2	116.6	100.5	72.2	37.0	71.5	69.8	11月
87.7	89.3	68.3	87.9	84.1	94.4	98.7	101.5	102.1	62.6	20.8	75.8	108.6	12月
84.2	89.8	73.5	92.0	87.6	105.9	108.3	101.9	107.3	65.4	20.6	80.1	118.0	2013年1月
93.4	88.2	88.7	107.0	96.2	177.0	107.6	134.3	126.5	73.7	21.4	85.8	115.3	2月
96.6	85.2	92.6	100.9	98.9	122.5	115.2	94.3	113.1	64.3	19.0	84.2	98.0	3月
97.5	79.2	82.6	96.5	94.1	103.2	110.8	100.0	120.4	66.3	21.4	91.1	110.3	4月
97.5	83.5	93.0	101.4	100.0	106.1	108.3	103.6	106.8	70.1	22.9	93.8	106.3	5月
110.9	81.9	98.8	106.7	106.2	96.8	111.0	113.0	114.3	75.5	25.6	100.9	120.2	6月
102.3	83.2	82.2	88.1	87.1	70.8	100.1	96.7	115.0	66.8	26.4	79.3	94.5	7月
94.5	73.0	84.8	104.9	103.2	90.7	110.5	119.1	110.2	71.7	21.2	86.9	102.3	8月
98.6	89.9	91.8	107.8	106.2	104.6	118.7	113.5	130.3	74.5	18.8	102.0	112.7	9月
102.0	90.7	90.3	107.1	104.1	108.7	115.9	119.3	108.5	73.0	19.5	87.9	117.7	10月
101.2	83.9	110.5	101.5	96.9	110.2	118.0	115.5	133.6	73.8	21.1	96.7	104.6	11月

平成22年(2010年)=100.0

									参考系列				品目数
パルプ・紙・紙加工 品工業	繊維工業	食料品・たばこ 工業	その他 工業	ゴム、皮革 製品工業	印刷業	木材・木 製品工業	その他 製品工業	鉱業	産業総合 (鉱工業、 電力・ガス の合計)	電力・ ガス事業	旧一般 機械工業	旧精密 機械工業	
279.9	112.5	1135.3	660.8	459.2	35.8	56.6	109.2	4.2	13716.2	3716.2	461.5	496.7	ウエイト
104.1	154.8	105.9	115.4	109.3	185.2	111.6	119.8	114.9	107.3	105.6	122.3	106.3	2008年平均
94.4	102.6	98.3	89.5	81.2	170.9	94.8	94.9	97.9	89.8	102.5	76.6	89.7	2009年平均
100.0	100.0	100.0	100.0	100.0	100.0	100.0	100.0	100.0	100.0	100.0	100.0	100.0	2010年平均
86.4	105.5	58.4	90.5	99.4	87.2	68.8	65.1	90.2	70.1	27.0	96.6	97.3	2011年平均
94.5	96.2	78.8	101.8	100.8	104.3	102.7	104.5	90.9	73.1	28.8	91.5	94.6	2012年平均
95.1	100.1	87.9	110.1	110.8	107.6	107.6	109.5	55.5	76.4	43.3	84.2	100.8	2013年平均
0.6	4.1	11.5	8.2	9.9	3.2	4.8	4.8	△ 38.9	4.5	50.3	△ 8.0	6.6	前年比(%)
78.0	105.6	73.5	81.2	70.6	167.5	88.9	93.6	95.6	83.5	122.0	88.5	97.9	2009年 1月
79.8	136.6	86.8	78.1	67.7	168.6	86.3	87.8	92.0	81.2	111.0	72.6	77.7	2月
91.2	136.5	100.0	92.7	69.4	169.4	92.7	165.9	98.9	86.2	91.9	84.2	75.5	3月
99.2	130.2	109.4	77.7	69.4	170.6	90.8	75.6	88.9	79.1	82.8	73.4	71.1	4月
89.0	113.8	83.2	77.2	69.2	170.4	87.1	75.4	84.5	78.0	89.8	74.0	77.5	5月
100.0	93.9	105.6	88.7	80.1	169.1	97.1	94.2	95.0	88.4	87.7	86.0	91.0	6月
102.8	88.5	108.5	96.6	91.4	170.7	99.6	92.2	94.9	94.1	101.8	77.9	98.9	7月
97.3	81.1	101.3	81.0	73.7	172.8	91.4	76.2	89.3	90.2	112.3	60.9	85.9	8月
98.6	93.0	90.8	103.1	97.7	172.6	100.7	104.5	111.8	97.7	105.2	75.8	99.6	9月
101.5	81.9	95.3	98.6	95.6	173.3	105.6	83.0	109.4	96.6	100.7	78.2	103.9	10月
97.9	92.5	99.6	99.6	96.1	171.9	98.6	91.4	105.4	97.5	104.4	72.3	102.7	11月
97.3	77.2	125.7	99.4	93.9	173.3	98.6	98.9	104.7	104.7	120.8	75.2	94.3	12月
81.5	87.2	85.3	87.8	88.9	78.6	85.2	87.7	102.8	96.3	122.4	73.9	83.7	2010年 1月
85.1	107.3	97.2	93.3	94.8	88.7	85.3	92.7	95.5	96.5	109.7	77.5	84.7	2月
102.5	134.7	97.5	116.5	106.2	176.3	107.4	144.9	121.5	109.4	104.8	89.1	115.8	3月
102.6	104.9	101.6	97.1	99.0	105.4	99.8	84.8	87.9	96.3	98.2	105.0	102.7	4月
93.9	88.9	90.9	89.4	89.2	99.8	94.0	84.3	87.9	95.2	104.6	95.8	98.8	5月
100.6	103.0	121.2	104.8	104.9	113.6	106.3	100.4	94.1	104.3	97.3	104.5	101.0	6月
109.6	82.0	116.7	105.3	106.7	84.4	106.3	105.6	105.2	103.5	96.5	119.5	104.1	7月
104.3	76.0	108.2	87.0	87.2	73.3	99.1	84.3	100.5	100.1	104.0	111.8	105.8	8月
103.6	98.4	113.6	109.6	110.8	91.3	102.4	113.9	102.9	104.2	89.0	119.7	103.1	9月
104.3	109.1	70.9	102.6	104.8	97.7	108.2	92.0	107.4	98.9	95.9	106.6	105.6	10月
110.0	105.6	86.2	107.0	109.8	89.0	104.1	102.8	97.8	97.4	88.2	97.5	101.0	11月
102.1	102.9	110.6	99.7	97.6	101.9	102.0	106.5	96.4	98.0	89.5	99.2	93.7	12月
92.7	95.4	78.4	91.2	93.0	72.9	89.1	90.6	84.8	91.2	93.0	92.1	91.5	2011年 1月
90.3	127.3	80.5	99.9	101.9	94.6	83.7	101.7	94.7	95.4	96.2	100.4	100.2	2月
59.5	128.0	54.4	56.0	62.4	103.2	10.5	37.3	70.9	59.4	30.6	85.3	112.3	3月
57.1	118.1	30.5	68.1	84.0	75.6	16.9	25.6	86.2	50.0	7.0	104.8	89.2	4月
60.6	111.8	43.1	84.3	93.8	85.8	24.3	74.6	65.2	56.9	9.9	91.2	88.9	5月
83.0	93.5	69.2	94.2	110.9	92.6	22.6	61.3	80.0	68.6	8.5	104.8	106.6	6月
94.4	95.7	57.5	101.4	111.7	79.9	96.6	67.4	77.4	71.3	13.6	100.2	102.4	7月
102.0	90.8	51.2	84.8	92.1	66.6	87.6	58.4	88.9	65.2	13.8	85.1	105.8	8月
100.8	108.6	48.2	104.1	110.0	98.1	107.6	79.3	96.1	73.8	11.6	101.1	103.3	9月
100.2	108.1	53.7	103.2	115.4	84.3	100.8	59.1	120.2	71.2	12.1	100.3	99.1	10月
101.1	102.7	61.6	102.4	113.2	99.6	95.3	61.4	115.8	68.8	11.1	103.3	88.6	11月
95.0	85.4	71.9	96.2	104.6	93.0	90.9	64.4	102.3	69.4	16.2	90.7	79.9	12月
83.0	80.3	52.4	89.5	91.6	83.6	75.9	89.6	94.0	66.4	24.1	96.1	77.6	2012年 1月
91.7	119.8	67.0	104.9	110.2	101.4	76.4	98.6	95.1	74.8	25.9	103.3	91.5	2月
93.9	139.6	68.9	119.5	115.2	155.1	79.4	146.9	119.5	80.8	30.1	99.7	100.3	3月
89.2	130.4	69.4	104.8	105.7	103.4	137.8	84.3	108.0	71.6	23.7	106.9	99.4	4月
91.9	95.2	79.3	99.1	101.1	105.0	121.0	77.4	105.3	71.6	24.3	100.4	91.3	5月
93.8	99.4	87.4	106.9	109.0	99.7	100.6	104.0	115.6	76.1	27.9	102.1	104.9	6月
101.4	69.0	87.2	107.8	109.3	93.4	102.4	108.8	112.8	77.0	32.3	99.3	105.9	7月
98.9	78.3	79.1	88.6	86.3	88.7	97.8	93.8	106.3	70.4	32.6	80.9	103.5	8月
94.3	78.6	73.0	102.3	98.7	105.5	107.5	113.5	59.2	72.4	29.5	82.0	94.9	9月
100.2	84.8	92.1	99.8	99.0	100.5	111.5	96.7	65.8	71.7	26.0	84.0	102.2	10月
100.3	93.7	84.4	102.8	96.1	115.7	117.3	119.0	59.6	72.1	31.7	73.9	94.4	11月
95.3	85.1	105.0	95.1	87.3	99.5	105.1	120.8	49.2	72.2	37.1	69.3	69.8	12月
85.7	101.5	67.8	92.8	88.5	94.4	108.9	101.8	53.3	66.7	41.7	71.8	100.7	2013年 1月
87.1	108.1	73.4	94.3	91.1	105.9	108.0	96.7	61.0	70.4	41.4	75.7	94.5	2月
93.9	137.6	89.7	111.1	99.8	177.0	105.4	140.2	56.9	80.6	43.0	78.5	101.7	3月
95.3	116.3	94.0	112.9	118.4	122.5	105.4	90.3	55.3	70.3	38.1	80.8	90.0	4月
94.0	115.4	84.1	107.3	110.7	103.2	107.3	94.6	55.2	73.2	43.1	85.5	107.7	5月
92.8	102.1	89.6	112.8	117.0	106.1	102.1	103.0	49.7	77.3	45.9	86.7	109.6	6月
109.8	82.4	104.4	116.2	119.3	96.8	107.3	114.2	55.1	84.1	51.3	95.9	106.1	7月
95.5	85.2	85.4	99.4	102.4	70.8	94.0	99.1	54.7	76.4	52.8	77.5	94.3	8月
95.3	90.3	78.8	118.2	119.9	90.7	109.6	124.9	56.3	79.4	42.6	86.1	99.0	9月
99.0	103.7	88.2	121.7	126.7	104.6	117.4	108.6	59.7	80.2	37.8	95.3	107.4	10月
98.9	84.7	91.4	118.7	120.1	108.7	113.5	118.7	53.9	78.6	39.3	84.4	105.4	11月
94.3	73.5	108.3	116.0	115.6	110.2	112.1	122.1	55.1	79.9	42.5	91.7	93.1	12月

平成22年(2010年)=100.0

									参考系列				
パルプ・紙・紙加工 品工業	繊維工業	食料品・たばこ 工業	その他 工業	ゴム、皮革 製品工業	印刷業	木材・木 製品工業	その他 製品工業	鉱業	産業総合 (鉱工業、 電力・ガス の合計)	電力・ ガス事業	旧一般 機械工業	旧精密 機械工業	
456.6	279.5	608.8	724.0	406.2	-	214.3	103.5	0.6	-	-	185.2	370.7	品 目 数
105.4	145.0	64.9	113.2	96.2	-	117.3	171.6	109.7	-	-	144.3	102.0	2008年平均
105.9	126.9	64.7	100.6	86.7	-	115.9	123.0	116.4	-	-	114.4	97.4	2009年平均
100.0	100.0	100.0	100.0	100.0	-	100.0	100.1	100.0	-	-	100.0	100.0	2010年平均
103.0	95.8	70.0	106.9	128.4	-	65.3	108.5	95.6	-	-	140.8	91.9	2011年平均
100.4	102.1	88.0	119.6	134.2	-	95.5	112.1	103.2	-	-	165.5	131.2	2012年平均
107.2	97.6	106.8	111.4	124.6	-	82.9	119.1	126.3	-	-	189.1	110.2	2013年平均
6.8	△ 4.4	21.4	△ 6.9	△ 7.2	-	△ 13.2	6.2	22.4	-	-	14.3	△ 16.0	前年比(%)
119.6	172.6	68.1	105.3	94.5	-	115.5	126.3	133.6	-	-	137.5	99.6	2009年 1月
108.3	150.1	71.1	107.7	92.6	-	115.4	150.8	132.0	-	-	149.6	104.3	2月
106.4	128.8	71.3	118.5	90.0	-	117.0	233.5	106.5	-	-	146.6	110.3	3月
103.0	107.8	61.5	94.4	83.4	-	118.5	87.8	101.6	-	-	142.2	101.9	4月
116.5	92.1	49.4	103.9	82.8	-	120.3	152.7	121.0	-	-	128.4	116.3	5月
108.5	103.4	67.0	98.0	86.9	-	116.9	102.4	112.6	-	-	116.1	94.7	6月
97.4	112.2	74.2	98.6	85.0	-	116.7	114.5	113.7	-	-	109.9	100.7	7月
101.8	123.4	55.4	96.2	87.9	-	115.7	88.1	108.6	-	-	102.6	86.2	8月
102.7	121.9	61.7	96.8	85.3	-	117.0	100.4	116.8	-	-	92.4	83.2	9月
102.3	135.2	58.1	97.1	82.6	-	114.7	117.9	115.9	-	-	94.8	92.5	10月
103.7	133.0	60.9	93.3	83.9	-	112.7	90.5	103.7	-	-	84.8	85.7	11月
101.0	142.7	78.0	96.9	85.9	-	110.6	111.5	130.9	-	-	67.5	92.9	12月
106.1	141.6	76.1	95.9	86.4	-	108.6	106.7	138.8	-	-	80.1	98.6	2010年 1月
104.5	127.3	63.7	95.1	87.5	-	108.3	97.6	133.3	-	-	76.5	105.7	2月
100.9	81.6	91.1	90.8	85.0	-	103.3	87.5	104.0	-	-	78.1	114.1	3月
98.9	83.1	125.7	84.7	83.4	-	101.7	54.8	95.2	-	-	87.0	105.2	4月
104.7	83.0	121.2	88.2	88.1	-	101.9	60.0	96.8	-	-	82.9	103.7	5月
97.5	78.2	126.6	96.4	95.0	-	101.5	91.0	94.2	-	-	108.0	106.7	6月
98.4	80.1	141.7	99.6	103.3	-	100.8	82.4	88.5	-	-	117.5	103.1	7月
97.3	89.4	128.2	102.2	109.4	-	98.3	81.6	93.4	-	-	113.5	89.5	8月
97.5	95.1	81.0	107.2	107.7	-	96.2	127.9	96.1	-	-	114.6	99.9	9月
101.4	106.5	78.0	107.9	116.4	-	94.9	101.4	80.2	-	-	123.2	86.1	10月
94.2	112.1	85.1	115.5	115.1	-	92.2	164.9	89.8	-	-	109.0	96.6	11月
98.4	121.8	81.6	116.8	122.6	-	92.3	145.2	89.6	-	-	109.4	90.9	12月
107.0	130.5	62.8	111.3	128.5	-	90.1	88.0	88.4	-	-	116.3	82.2	2011年 1月
105.7	112.5	67.0	117.5	131.2	-	107.1	85.2	85.4	-	-	120.5	84.6	2月
88.6	85.2	39.3	84.6	127.5	-	2.9	85.2	80.9	-	-	130.9	83.7	3月
66.1	75.9	33.4	87.3	132.6	-	5.4	79.1	82.0	-	-	151.7	83.9	4月
87.8	80.6	66.8	89.1	124.3	-	4.5	126.2	89.2	-	-	144.3	85.5	5月
95.0	86.0	75.6	88.5	120.2	-	6.5	134.2	101.3	-	-	150.4	92.4	6月
110.8	82.9	95.7	122.6	127.1	-	95.3	162.0	101.1	-	-	140.4	99.5	7月
118.0	91.1	82.3	115.9	128.8	-	93.2	112.6	107.2	-	-	132.5	85.8	8月
115.5	95.8	82.1	118.0	128.2	-	93.0	129.8	94.6	-	-	139.2	94.7	9月
120.4	93.3	82.7	115.2	131.0	-	95.4	94.3	98.6	-	-	156.2	99.6	10月
110.2	99.2	76.9	118.2	133.4	-	95.5	105.7	112.5	-	-	148.1	102.5	11月
111.1	116.8	75.5	114.1	128.2	-	94.5	99.1	105.4	-	-	158.6	107.9	12月
119.4	124.9	82.1	126.8	144.4	-	93.7	125.9	100.5	-	-	163.7	121.7	2012年 1月
105.2	104.2	72.8	131.4	147.3	-	95.1	144.4	97.7	-	-	155.3	135.6	2月
92.9	86.3	88.2	126.5	136.7	-	95.9	150.1	101.5	-	-	160.9	146.3	3月
95.2	76.7	97.8	119.0	137.8	-	95.6	94.1	103.1	-	-	166.5	130.7	4月
97.0	84.7	81.7	115.0	126.9	-	96.6	106.4	97.4	-	-	171.4	136.7	5月
99.1	85.2	85.9	114.0	125.3	-	95.6	107.4	101.0	-	-	171.3	131.2	6月
101.5	103.9	99.3	114.4	129.0	-	96.6	94.0	101.6	-	-	169.6	130.4	7月
104.1	101.0	85.2	121.1	133.1	-	96.2	125.2	104.1	-	-	170.2	127.0	8月
102.9	106.3	92.5	122.8	138.5	-	98.0	112.5	103.3	-	-	169.8	130.0	9月
94.9	110.2	88.9	112.6	130.9	-	97.6	71.8	108.6	-	-	167.0	123.6	10月
94.9	114.5	90.1	114.3	126.6	-	91.8	112.5	108.3	-	-	167.5	130.6	11月
97.3	127.2	91.9	116.8	133.6	-	92.7	100.4	111.1	-	-	152.7	131.0	12月
101.3	121.9	107.4	109.1	128.9	-	85.3	80.7	110.9	-	-	147.3	109.7	2013年 1月
95.4	118.4	115.6	111.7	129.4	-	83.2	101.3	96.7	-	-	150.0	124.2	2月
93.5	96.7	108.8	120.0	125.0	-	81.5	180.2	101.4	-	-	181.2	149.1	3月
96.2	94.3	101.8	111.7	124.8	-	84.4	116.9	116.2	-	-	190.4	131.8	4月
102.8	81.1	97.3	111.4	122.6	-	83.4	125.6	131.4	-	-	198.3	120.0	5月
109.8	81.4	106.7	112.3	122.5	-	84.5	130.2	137.2	-	-	216.0	109.9	6月
107.6	89.6	99.0	112.9	121.2	-	83.9	140.6	140.2	-	-	209.5	114.9	7月
116.8	86.8	79.0	108.4	122.2	-	85.1	102.3	132.6	-	-	210.4	98.1	8月
115.5	90.5	99.1	109.1	126.7	-	82.7	94.7	133.2	-	-	196.2	92.5	9月
111.8	90.4	108.3	109.5	123.2	-	80.7	115.3	137.0	-	-	199.5	91.7	10月
113.1	102.3	118.3	113.1	125.3	-	79.6	134.5	141.7	-	-	188.7	90.7	11月
122.6	117.4	140.3	107.8	122.8	-	79.9	106.9	136.9	-	-	182.2	90.1	12月

第5表 財別出荷指数:原指数

平成22年(2010年)=100.0

時系列	品目数	鉱工業							生産財			品目数
		最終需要財	投資財	資本財	建設財	消費財	耐久消費財	非耐久消費財	鉱工業用生産財	その他用生産財		
ウェイト	223	105	60	35	25	45	9	36	118	110	8	ウェイト
平成20年平均	107.9	107.4	108.2	108.6	107.3	107.0	114.3	103.2	108.2	107.3	134.4	2008年平均
平成21年平均	85.0	92.0	89.4	86.6	95.6	93.5	87.8	96.5	79.8	78.6	115.2	2009年平均
平成22年平均	100.0	100.0	100.0	100.0	100.0	100.0	100.0	100.0	100.0	100.0	100.0	2010年平均
平成23年平均	86.1	84.9	95.6	100.2	85.3	78.8	94.4	70.9	87.0	86.9	89.1	2011年平均
平成24年平均	89.6	94.4	111.5	111.9	110.7	84.5	86.8	83.3	86.0	85.8	89.4	2012年平均
平成25年平均	88.8	97.9	115.7	114.7	117.8	87.6	82.7	90.0	82.0	81.7	88.3	2013年平均
前年比(%)	△ 0.9	3.7	3.8	2.5	6.4	3.7	△ 4.7	8.0	△ 4.7	△ 4.8	△ 1.2	前年比(%)
平成21年 1月	69.2	78.6	83.5	81.5	87.8	75.7	69.1	79.1	62.2	60.4	111.3	2009年 1月
2月	70.1	81.9	83.6	81.4	88.6	80.9	64.9	89.1	61.3	59.2	119.0	2月
3月	84.1	107.0	130.1	136.5	116.0	93.5	81.9	99.4	67.1	64.5	141.1	3月
4月	77.7	87.3	75.6	66.9	94.9	94.1	70.9	105.9	70.6	69.3	105.3	4月
5月	73.7	76.9	68.7	61.4	84.8	81.6	77.1	83.9	71.3	70.1	103.7	5月
6月	88.7	94.3	85.4	78.0	101.7	99.5	93.9	102.3	84.6	83.8	106.1	6月
7月	91.2	94.8	89.7	83.8	102.6	97.7	91.4	100.9	88.6	87.8	111.3	7月
8月	82.0	85.3	74.2	71.6	80.0	91.8	89.7	92.8	79.5	78.9	97.2	8月
9月	94.9	97.8	99.5	98.3	102.1	96.8	105.7	92.3	92.8	92.3	108.5	9月
10月	95.1	96.7	88.5	84.3	97.6	101.5	106.6	98.9	93.9	92.9	121.1	10月
11月	95.0	96.4	91.2	89.7	94.6	99.4	104.1	97.1	93.9	92.7	126.6	11月
12月	98.7	107.3	102.6	105.5	96.0	110.0	98.1	116.1	92.3	91.0	130.7	12月
平成22年 1月	86.5	84.7	92.1	96.2	83.2	80.4	71.0	85.2	87.9	87.9	88.2	2010年 1月
2月	91.6	91.4	94.2	97.0	87.8	89.8	75.5	97.0	91.7	91.3	104.7	2月
3月	111.2	122.5	151.7	172.4	105.8	105.5	116.1	100.2	102.8	101.7	131.5	3月
4月	95.5	91.3	80.2	74.4	93.1	97.7	97.5	97.8	98.7	98.7	99.6	4月
5月	91.7	88.7	79.2	74.6	89.3	94.2	96.3	93.1	94.0	94.2	88.4	5月
6月	106.9	108.0	99.5	96.8	105.6	112.9	105.3	116.8	106.1	106.5	96.8	6月
7月	106.1	104.4	96.3	92.2	105.3	109.1	104.1	111.6	107.3	107.9	89.5	7月
8月	98.7	100.6	96.8	97.5	95.2	102.7	104.5	101.8	97.3	98.0	78.3	8月
9月	109.9	111.5	112.1	114.4	107.1	111.2	113.1	110.1	108.6	108.9	100.6	9月
10月	100.0	95.3	101.7	97.9	110.1	91.6	107.1	83.7	103.4	103.5	102.0	10月
11月	100.8	97.5	95.0	86.9	113.1	98.9	110.6	92.9	103.3	103.2	105.8	11月
12月	101.1	104.3	101.3	99.9	104.4	106.0	98.8	109.6	98.8	98.2	114.5	12月
平成23年 1月	90.6	85.9	93.8	95.7	89.4	81.3	84.1	79.9	94.1	94.0	96.5	2011年 1月
2月	95.1	93.3	100.8	105.3	91.0	89.0	83.8	91.6	96.3	95.8	110.3	2月
3月	70.1	82.0	98.7	120.7	50.2	72.3	85.6	65.6	61.3	60.9	72.7	3月
4月	66.0	66.5	67.8	78.8	43.4	65.8	92.9	52.0	65.6	64.9	84.0	4月
5月	74.4	75.0	77.6	79.0	74.5	73.4	96.0	62.0	73.9	73.2	94.6	5月
6月	90.9	91.9	96.0	98.5	90.4	89.6	106.2	81.1	90.1	90.2	86.3	6月
7月	92.7	91.2	99.1	99.7	97.8	86.7	109.2	75.2	93.8	94.3	79.1	7月
8月	84.3	80.8	95.8	99.7	87.1	72.2	94.3	60.9	86.9	87.5	70.2	8月
9月	96.9	92.6	116.1	123.3	100.0	79.0	111.8	62.3	100.1	100.5	89.1	9月
10月	93.1	86.1	98.5	98.1	99.5	78.9	99.7	68.4	98.3	98.5	91.1	10月
11月	90.3	85.3	100.8	99.2	104.3	76.3	85.5	71.6	94.0	93.7	100.4	11月
12月	89.1	88.5	101.6	104.1	96.1	80.9	83.6	79.6	89.6	89.4	95.1	12月
平成24年 1月	82.1	80.0	105.5	113.2	88.4	65.3	80.1	57.8	83.6	83.6	83.2	2012年 1月
2月	93.0	92.1	113.0	117.5	103.0	80.1	92.7	73.7	93.7	93.6	95.6	2月
3月	99.6	109.4	143.8	158.7	111.0	89.5	111.0	78.6	92.3	91.6	112.6	3月
4月	89.4	92.1	100.8	99.6	103.5	87.0	90.2	85.4	87.4	87.5	84.2	4月
5月	89.1	90.5	100.4	97.4	106.8	84.8	88.2	83.1	88.1	87.9	92.0	5月
6月	94.0	98.0	103.0	96.5	117.4	95.1	98.0	93.6	91.1	91.7	75.3	6月
7月	93.6	97.5	113.6	110.3	121.1	88.1	86.1	89.1	90.7	91.2	75.4	7月
8月	84.5	92.5	105.5	105.6	105.4	85.0	86.4	84.3	78.5	78.9	67.2	8月
9月	88.3	93.8	116.0	117.1	113.7	80.9	85.3	78.7	84.3	84.2	88.5	9月
10月	88.7	94.7	113.3	109.3	122.2	83.9	75.6	88.0	84.2	83.7	99.4	10月
11月	87.2	95.0	113.0	106.5	127.3	84.7	79.2	87.4	81.3	80.7	96.6	11月
12月	85.2	97.1	110.5	111.3	108.7	89.4	68.7	99.8	76.3	75.4	102.9	12月
平成25年 1月	76.0	82.6	105.3	109.8	95.4	69.5	68.7	69.9	71.2	70.8	81.4	2013年 1月
2月	81.2	90.9	115.4	121.3	102.4	76.7	75.4	77.3	73.9	73.2	94.5	2月
3月	94.6	113.0	149.3	162.6	120.1	91.9	91.4	92.2	80.9	79.4	120.1	3月
4月	82.3	87.4	90.3	81.9	108.8	85.7	70.2	93.6	78.5	77.9	95.7	4月
5月	84.4	90.3	98.2	90.7	114.9	85.7	78.9	89.1	80.0	80.1	78.9	5月
6月	89.0	95.2	104.0	96.7	120.2	90.1	86.5	91.9	84.4	84.5	81.4	6月
7月	96.3	103.8	116.4	109.2	132.3	96.5	83.2	103.2	90.7	91.5	69.9	7月
8月	85.2	92.2	106.9	105.5	109.8	83.6	80.9	85.0	80.0	80.4	67.6	8月
9月	93.0	101.5	127.0	129.3	122.1	86.8	92.4	83.9	86.7	86.9	81.4	9月
10月	95.9	104.3	122.1	117.0	133.4	94.0	92.6	94.7	89.7	89.8	86.0	10月
11月	93.3	105.2	125.7	122.4	133.0	93.3	90.9	94.4	84.4	83.8	103.3	11月
12月	93.8	108.0	127.3	129.8	121.6	96.8	81.8	104.4	83.2	82.6	99.7	12月

2 季節調整済指数 平成22年=100

V 別 表

平成22年基準ウエイト一覧表

業種	品目名	単位	特殊分類		付加価値額 ウエイト	出荷額 ウエイト	在庫額 ウエイト
			財格付け	割合			
鋳工業					10000.0	10000.0	10000.0
製造工業					9980.5	9995.8	9999.4
鉄鋼業					127.9	126.8	153.1
	鋳鋼品	t	生産鋳		25.9	20.6	77.7
	鉄系鍛工品	t	生産鋳		23.0	24.1	-
	鋳鉄铸件	t	生産鋳		51.4	55.2	59.0
	球状黒鉛鋳鉄	t	生産鋳		17.2	18.5	16.4
	精密鋳造品	kg	生産鋳		10.4	8.4	-
非鉄金属工業					235.4	339.7	251.4
	アルミニウム系鍛工品	kg	生産鋳		9.8	8.4	-
	銅・銅合金铸件	kg	生産鋳		2.6	1.0	-
	アルミニウム铸件	kg	生産鋳		2.6	1.2	-
	アルミニウムダイカスト	kg	生産鋳		6.3	5.0	-
	アルミニウム二次合金地金	t	生産鋳		28.0	18.9	23.0
	伸銅製品	t	生産鋳		78.7	77.8	80.4
	アルミニウム圧延製品	t	生産鋳		2.3	1.6	4.5
	銅線	導体t	資本・生産鋳	73:27	14.8	28.0	9.0
	電気銅	t	生産鋳		90.3	197.8	134.5
金属製品工業					336.2	233.4	72.1
	金網	t	建設		2.9	4.5	45.7
	橋りょう	t	建設		15.4	15.1	-
	鉄塔	t	建設		18.5	18.1	-
	超硬チップ	kg	生産鋳		254.7	131.4	-
	管継手	kg	建設		26.3	37.7	-
	産業用軽金属板	kg	生産鋳		5.4	4.8	22.4
	アルミニウム製建具	t	建設		10.7	18.4	-
	スチール・ステンレス製建具	t	建設		2.3	3.4	4.0
はん用・生産用・業務用機械工業					1298.7	950.8	539.2
はん用機械工業					373.4	280.6	83.8
	ポンプ	kg	資本		8.7	5.6	69.9
	圧縮機	kg	資本		8.9	6.7	8.9
	送風機	kg	資本		9.0	7.9	-
	油圧機器	千円	生産鋳		129.8	133.6	-
	船用ウインチ	台	資本		10.6	7.0	-
	固定比減速機	kg	生産鋳		3.3	1.9	-
	軸受	千個	生産鋳		144.4	87.9	5.0
	バルブ及び cocks	kg	生産鋳		57.4	29.4	-
	電気ブロワ	台	生産鋳		1.3	0.6	-
生産用機械工業					299.4	188.3	101.4
	化学機械	kg	資本		3.9	2.6	-
	製版機械	台	資本		3.1	1.7	-
	産業用ロボット	台	資本		17.5	9.9	-
	ベンディングマシン	t	資本		8.0	6.9	-
	機械プレス	t	資本		3.2	2.8	-
	金型	kg	資本		51.9	39.7	-
	C(W)BN工具	個	生産鋳		8.9	11.9	-
	特殊鋼切削工具	個	生産鋳		37.6	20.7	101.4
	ダイヤモンド工具	個	生産鋳		42.8	30.0	-
	超硬工具	個	生産鋳		111.7	57.6	-
	電動工具	台	資本		10.8	4.5	-
業務用機械工業					625.9	481.9	354.0
	自動車用洗浄機器	個	資本		0.3	0.2	-
	ガスメータ	個	資本		35.4	26.2	9.1
	精密測定機	台	資本		0.7	0.3	-
	分析機器	台	資本		2.0	0.7	-
	カメラ用交換レンズ	個	耐消		137.4	272.6	296.3
	カメラ	台	資本		366.3	119.6	48.6
	医療用具機械	百万円	資本		83.8	62.3	-
電気機械工業					359.2	636.5	324.7
	直流機	kw	資本		0.8	2.1	-
	サーボモータ	台	生産鋳		0.6	1.5	-
	交流発電機	kVA	資本		0.5	1.3	-
	交流電動機	kw	生産鋳		3.4	5.3	-
	小形電動機	台	生産鋳		7.6	18.9	-
	標準変圧器	台	資本		2.4	2.7	1.2
	非標準変圧器	kVA	資本		21.5	23.6	-
	開閉制御装置	百万円	資本		33.1	32.8	-
	換気扇	台	建設		26.6	28.0	14.4
	白熱電球	千個	生産鋳		10.7	24.6	-
	放電ランプ	千個	生産鋳		31.2	42.7	26.8
	配線器具	千個	建設		5.5	6.4	0.2
	電気測定器	台	資本		142.2	53.5	3.4
	リチウムイオン蓄電池	千Ah	生産鋳		19.0	286.9	156.1
	乾電池	千個	非耐		34.5	43.5	61.0
	鉛蓄電池	鉛量t	生産鋳		16.1	51.5	61.6
	アルカリ蓄電池	千Ah	生産鋳		3.5	11.2	-

平成22年基準ウェイト一覧表

業種	品目名	単位	特殊分類		付加価値額 ウェイト	出荷額 ウェイト	在庫額 ウェイト
			財格付け	割合			
情報通信機械工業					1491.1	1677.2	597.9
	電話機	台	耐消		6.6	6.1	11.8
	ボタン電話装置	台	資本		55.8	46.5	16.9
	基地局通信装置	台	資本		17.0	14.2	-
	交換機	百万円	資本		58.4	43.1	-
	固定通信装置	台	資本		8.7	7.3	-
	携帯電話・PHS	台	耐消		63.9	56.3	75.6
	ネットワーク接続機器	台	資本		13.3	9.8	-
	カーオーディオ	台	耐消		52.4	73.3	100.6
	カーナビゲーションシステム	台	耐消・生産鉢	33:67	423.7	567.0	315.1
	デジタルカメラ	台	耐消		341.6	234.7	60.0
	パーソナルコンピュータ	台	資本・耐消	55:45	233.8	445.3	12.7
	プリンタ	台	資本・耐消	55:45	26.4	42.8	-
	ガス警報器	個	資本		6.5	6.9	5.2
	産業用テレビジョン装置	百万円	資本		183.0	123.9	-
電子部品・デバイス工業					1041.9	1175.4	1147.8
	光ディスク	千枚	非耐・生産他	20:80	10.6	39.0	-
	スイッチング電源	千台	生産鉢		37.5	29.3	-
	抵抗器	千個	生産鉢		4.6	8.2	-
	固定コンデンサ	千個	生産鉢		61.2	110.6	-
	水晶振動子・複合部品	千個	生産鉢		4.7	8.6	-
	スイッチ	千個	生産鉢		2.1	2.0	-
	コネクタ	千個	生産鉢		104.9	103.5	-
	プリント配線板	百万円	生産鉢		26.1	25.1	-
	混成集積回路	百万円	生産鉢		54.7	35.5	-
	半導体素子	千個	生産鉢		83.2	68.3	121.2
	半導体集積回路	百万円	生産鉢		374.7	243.1	-
	シリコンウエハ	千sq.in.	生産鉢		277.6	502.2	1026.6
輸送機械工業					887.6	848.2	0.0
	自動車用シリンダーライナ	個	生産鉢		36.8	34.8	-
	自動車用ガスケット	個	生産鉢		23.9	22.6	-
	自動車用オイルシール	個	生産鉢		296.5	280.1	-
	自動車用ショックアブソーバ	個	生産鉢		104.0	98.3	-
	自動車用計器類	個	生産鉢		32.6	40.4	-
	エンジン	台	生産鉢		355.0	335.4	-
	自動車用ポンプ類	個	生産鉢		28.9	27.3	-
	自動車車体部品	個	生産鉢		9.9	9.3	-
窯業・土石製品工業					472.5	368.0	1497.0
	ガラス基礎製品	t	生産鉢		3.6	2.7	9.9
	ガラス製容器類	t	生産鉢		15.1	12.9	74.3
	がい子	kg	資本		26.0	10.2	43.2
	ファインセラミックス	千個	生産鉢		26.5	9.1	12.4
	複層ガラス	m ²	生産鉢		12.1	8.0	1.4
	ガラス短繊維	kg	建設		44.2	17.1	128.9
	ガラス長繊維	kg	生産鉢		200.8	195.1	810.6
	耐火れんが	t	生産鉢		21.5	19.5	37.9
	不定形耐火物	t	生産鉢		3.7	2.5	3.5
	特殊炭素製品	kg	生産鉢		11.4	6.8	-
	電極	t	生産鉢		0.9	0.7	4.7
	せっこうボード	m ²	建設		14.7	8.9	28.8
	遠心力鉄筋コンクリート管	t	建設		2.2	2.2	38.6
	遠心力鉄筋コンクリートボール	t	資本		16.6	14.5	104.8
	遠心力鉄筋コンクリートパイプ	t	建設		4.5	3.7	20.6
	護岸用コンクリートブロック	t	建設		1.8	1.8	28.2
	道路用コンクリート製品	t	建設		11.5	9.1	144.1
	プレストレストコンクリート製品	t	建設		3.5	2.7	5.1
	生コンクリート	m ³	建設		51.9	40.5	-

平成22年基準ウェイト一覧表

業種	品目名	単位	特殊分類		付加価値額 ウェイト	出荷額 ウェイト	在庫額 ウェイト
			財格付け	割合			
化学工業					1108.7	992.0	2174.0
	か性ソーダ	t	生産鉍		23.9	19.9	19.4
	次亜塩素酸ナトリウム	t	生産鉍		3.6	3.9	0.6
	複合肥料	t	生産他		29.2	23.1	257.6
	塩酸	t	生産鉍		7.2	5.5	7.6
	環式中間物	t	生産鉍		44.3	36.4	88.3
	合成染料	kg	生産鉍		12.9	11.2	33.8
	有機ゴム薬品	t	生産鉍		31.1	33.5	80.2
	ホルマリン	t	生産鉍		7.3	6.7	-
	塩化メチル	t	生産鉍		0.9	0.7	3.4
	酸化亜鉛	t	生産鉍		29.5	33.5	52.2
	カーボンブラック	t	生産鉍		19.4	19.3	44.5
	硫酸アルミニウム	t	生産鉍		1.8	1.8	0.7
	過酸化水素	t	生産鉍		26.0	19.6	77.1
	化学石こう	t	生産鉍		6.9	7.0	5.7
	硫酸	t	生産鉍		19.2	19.5	23.2
	酸化チタン	t	生産鉍		53.0	52.9	275.6
	活性炭	t	生産鉍		18.9	5.5	473.7
	産業用火薬類	kg	生産鉍		4.7	6.3	0.3
	水素	千m ³	生産鉍		4.3	1.3	0.2
	酸素	千m ³	生産鉍		0.9	0.9	0.3
	窒素	千m ³	生産鉍		6.1	5.4	0.7
	塩化ビニリデン樹脂	t	生産鉍		131.5	135.1	211.1
	ふっ素樹脂	t	生産鉍		26.7	26.6	133.2
	フェノール樹脂	t	生産鉍		4.4	4.5	0.7
	ユリア樹脂	t	生産鉍		1.8	1.9	0.7
	メタクリル樹脂	t	生産鉍		6.1	6.2	1.1
	界面活性剤	t	生産鉍		2.1	0.9	5.8
	合成樹脂塗料	t	建設		7.2	6.0	9.1
	医薬品	百万円	非耐		445.5	409.4	-
	動物用医薬品	百万円	非耐		17.1	14.8	28.2
	農薬	t	生産他		77.9	48.0	333.0
	塩	t	非耐		37.3	24.7	6.0
プラスチック製品工業					489.1	459.3	1173.3
	プラスチック製シート	t	生産鉍		17.2	10.3	51.7
	プラスチック製日用品・雑貨	t	非耐		32.5	46.5	126.9
	強化製品	t	建設		143.8	106.3	190.1
	浴槽	個	建設		10.5	15.6	-
	プラスチック製フィルム	t	生産他		28.0	36.4	-
	プラスチック製機械器具部品	t	生産鉍		232.3	218.3	675.3
	プラスチック製容器	t	生産他		11.9	11.2	14.9
	発泡製品	t	建設・生産他	20:80	12.9	14.7	114.4
パルプ・紙・紙加工品工業					231.6	279.9	456.6
	新聞巻取紙	t	生産鉍		34.0	30.0	43.5
	雑種紙	t	生産鉍		6.2	5.5	16.3
	段ボール原紙	t	生産鉍		43.9	84.4	127.6
	段ボールシート	千m ²	生産鉍		28.3	11.0	3.0
	段ボール箱	千m ³	生産鉍		54.8	61.8	26.3
	塗工紙	t	生産鉍		64.4	87.2	239.9
繊維工業					182.4	112.5	279.5
	合成繊維	t	生産鉍		1.3	5.0	25.0
	合成繊維糸	t	生産鉍		0.1	0.1	-
	毛糸	t	生産鉍		1.4	1.0	-
	絹・絹紡織物	m	生産鉍		1.5	1.8	1.6
	合成繊維織物	m	生産鉍		3.9	4.2	-
	ニット製外衣	デカ	非耐		56.4	37.7	102.7
	ニット製靴下	デカ	非耐		18.5	4.8	6.6
	織物製外衣	点	非耐		63.3	32.3	21.4
	ニット製下着・補正着・寝着類	デカ	非耐		8.7	3.8	0.4
	織物製下着・補正着・寝着類	点	非耐		2.1	1.1	1.4
	ふとん	枚	耐消		2.4	4.6	6.6
	炭素繊維	kg	生産鉍		22.8	16.1	113.8

平成22年基準ウェイト一覧表

業種	品目名	単位	特殊分類		付加価値額 ウェイト	出荷額 ウェイト	在庫額 ウェイト
			財格付け	割合			
食料品・たばこ工業					981.8	1135.3	608.8
	肉製品	t	非耐		16.9	8.9	7.5
	練乳・粉乳	t	非耐		9.2	14.7	102.1
	牛乳	t	非耐		16.6	26.2	-
	乳酸菌飲料	kl	非耐		18.2	28.6	13.5
	水産練製品	t	非耐		24.5	24.9	-
	果実缶詰	t	非耐		2.5	3.2	34.2
	味そ	t	非耐		18.9	8.9	-
	しょう油	kl	非耐		6.0	3.9	-
	清涼飲料	kl	非耐		7.2	14.3	8.8
	ビール	kl	非耐		221.5	249.9	10.2
	発泡酒類	kl	非耐		67.9	76.6	2.2
	清酒	kl	非耐		38.1	32.6	-
	たばこ	千本	非耐		224.5	384.8	331.9
	海藻加工品	千枚	非耐		6.7	5.6	-
	精米	t	非耐		8.7	19.7	32.2
	生菓子	個	非耐		96.3	60.6	55.9
	豆腐・油揚	丁	非耐		12.5	8.1	-
	そう(惣)菜	t	非耐		50.8	37.4	10.3
	野菜漬物	t	非耐		29.5	24.8	-
	めん類	t	非耐		60.9	64.0	-
	冷凍調理食品	kg	非耐		44.4	37.6	-
その他工業					736.4	660.8	724.0
ゴム・皮革製品工業					547.4	459.2	406.2
	革靴	足	非耐		21.3	23.2	52.8
	自動車用タイヤ	新ゴム量(t)	生産鉦		308.8	233.3	61.9
	ゴム製履物	千足	非耐		0.8	2.3	52.8
	プラスチック製履物	千足	生産鉦		1.8	1.0	12.4
	ゴムホース	新ゴム量(t)	生産鉦		9.3	8.1	6.5
	工業用ゴム製品	新ゴム量(t)	生産鉦		205.4	191.3	219.8
印刷業					47.8	35.8	-
	平版印刷(オフセット印刷)	百万円	生産他		47.8	35.8	-
木材・木製品工業					47.7	56.6	214.3
	パーティクルボード	m ³	建設・生産鉦	43:57	2.8	5.5	7.4
	繊維板	m ³	建設・生産鉦	43:57	1.8	3.6	2.7
	一般製材	千m ³	建設		43.1	47.5	204.2
その他製品工業					93.5	109.2	103.5
	システムキッチン	セット	建設		63.8	75.5	83.8
	流し台・ガス台・調理台	台	建設		10.4	12.2	3.0
	シャープペンシル	千本	非耐・生産他	76:24	3.7	3.0	-
	ボールペン	千本	非耐		6.9	3.5	-
	携帯時計側	千個	生産鉦		8.7	15.0	16.7
鉱業					19.5	4.2	0.6
	石灰石	t	生産鉦		19.5	4.2	0.6
参考							
産業総合					14176.4	13716.2	-
電力・ガス事業					4176.4	3716.2	-
	電力	千kwh			4170.5	3704.1	-
	ガス	百万MJ			5.9	12.1	-
旧一般機械工業					661.2	461.5	185.2
旧精密機械工業					634.3	496.7	370.7

注 特殊分類の格付

資本:資本財、建設:建設財、耐消:耐久消費財、非耐:非耐久消費財、生産鉦:鉦工業用生産財、生産他:その他用生産財
特殊分類の割合は、格付された財にウェイトを分割する比率を示す。

お 願 い

本年報から抜粋又は新たに資料を作成して利用する場合は、
「福島県鉱工業指数年報(平成25年版)から抜粋(又は作成)」
と御記入くださるようお願いいたします。

「福島県鉱工業指数年報」は、ホームページでもご覧いただけます。

『ふくしま統計情報BOX』

URL <http://www.pref.fukushima.lg.jp/sec/11045b/15832.html>

福島県鉱工業指数年報(平成25年版)

平成26年9月発行

編集・発行

福島県 企画調整部 統計課

〒960-8670 福島県福島市杉妻町2番16号

電話 024-521-1111(代表) 内線2437

024-521-7147(直通)